

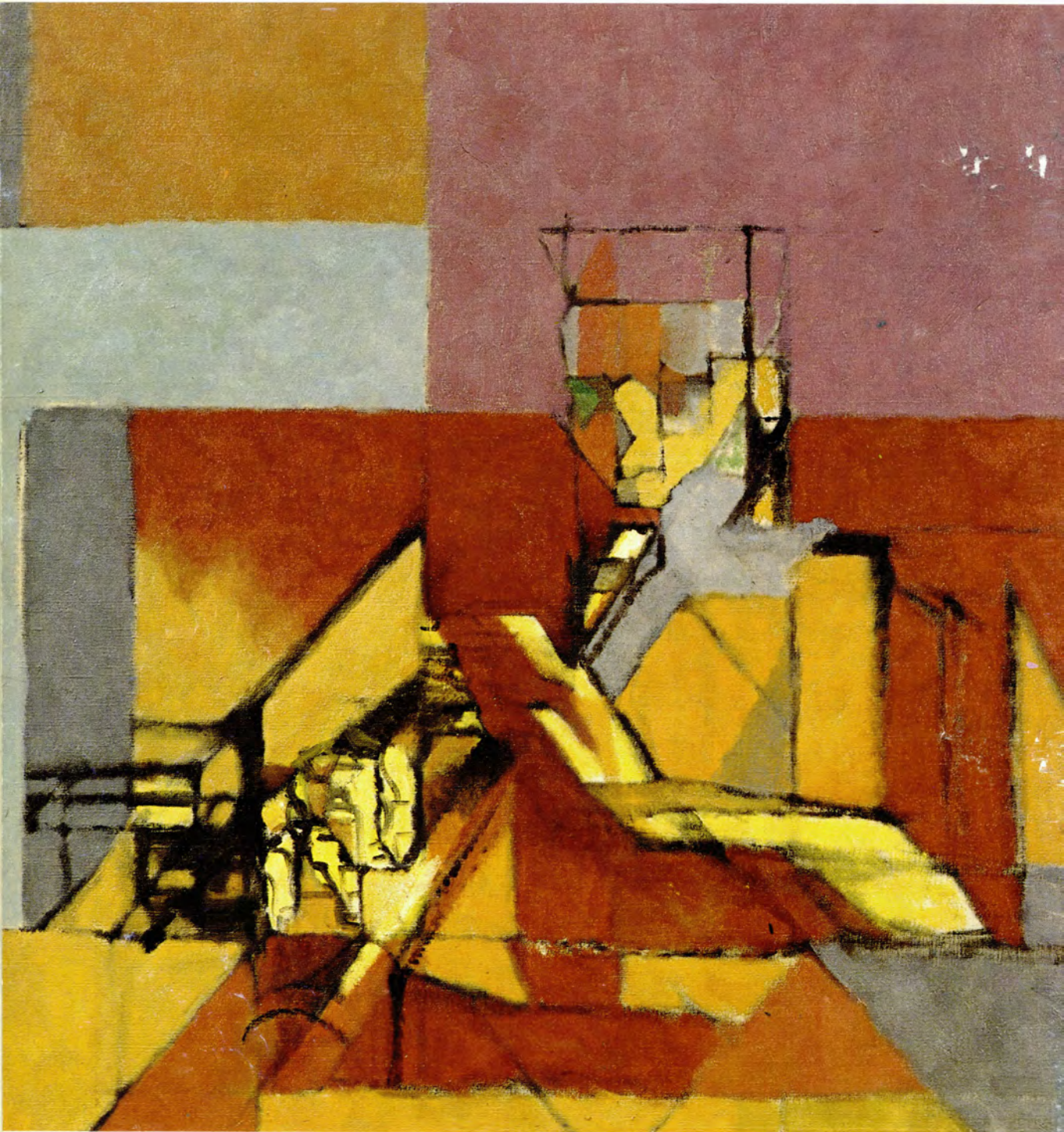

1981/5 NO.148



「フラジヨレットを吹く男」

ジャック・ヴィヨン作
(1939年)
162センチ×130センチ

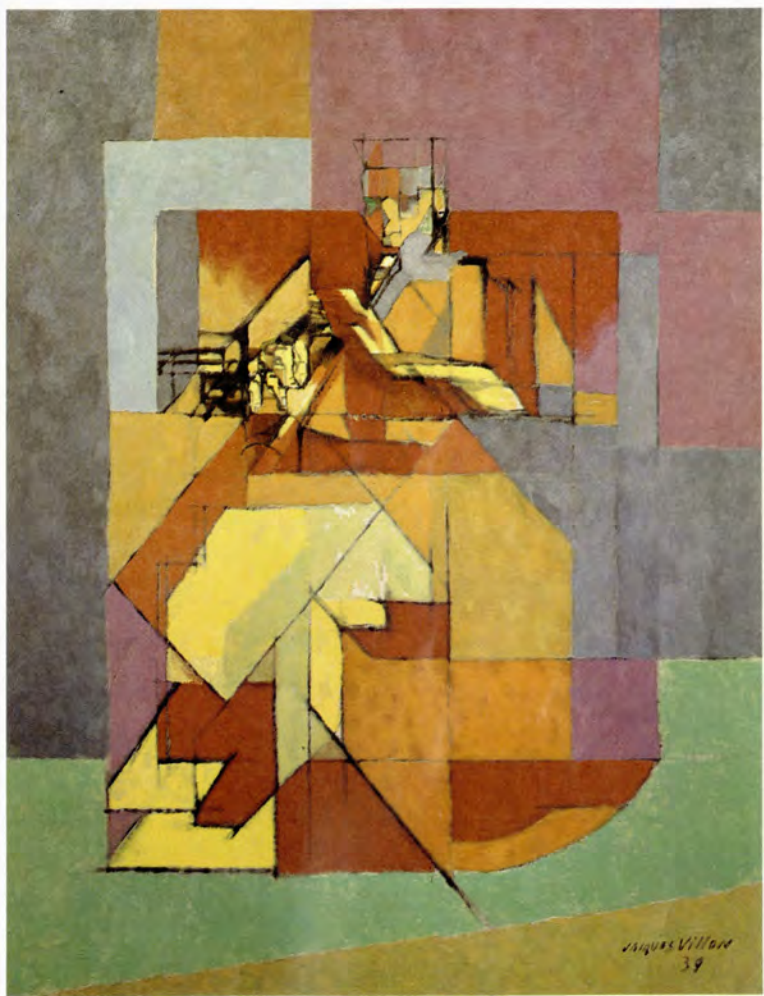

一八七五年生まれのジャック・ヴィヨンは、本名をガストン・デュシャンといい、マルセル・デュシャン、レイモン・デュシャン・ヴィヨン、サザンヌ・デュシャンとは兄弟です。

ヴィヨンは初め法律を学びますが、パリへ出て、やがて、トゥールーズ・ロートレックやドガの作品に影響を受けるようになります。

ヨーロッパでは、一九〇六年頃からキュビズム運動が展開されますが、この時期ヴィヨンは、フォーヴィスムの方に興味を持っていました。ヴィヨンがキュ

ビズム(立体主義)運動に近づく

のは、初期のセザンヌのキュビズムに続く、第二期の分析的キュビズムの時代です。一九二二年には、ヴィヨンを中心に、レジェやグレイズ、ピカビア、メッソアンジェ、ドロローネたちが集まって、「セクシオン・ドール派」、いわゆる黄金分割派が形成されます。このグループは、キュビズムの中でも、特に動きと

色彩に関心を持っていました。

ヴィヨンは生涯キュビズムの画風を追究し続けた画家で、彼の明快な色面分割・構成、プリズムのように明るく澄んだ色彩は、画面を知的で瀟洒なものにしています。

この「フラジヨレットを吹く男」は、しばらく単調な色彩を主とした抽象画を制作していたヴィヨンが、再び虹のような色

彩で描き始め、脂が乗りきった

頃に描かれたものです。男の顔と楽器はそれとわかりませんが、ほか背景と一体になっています。というより、明るい色調の中から、楽器をもった男の肖像が浮かびあがっているようにです。ともあれ、画面構成といい、美しい色彩といい、ヴィヨンの特徴を最もよく示す代表作の一つです。(学芸員・田中玲子)

【注1】
キュビズム

一九〇七―一四年にかけてフランスを中心に起った前衛美術運動、画派の名称で、立体主義または立体派と訳されている。

ピカソ、ブラックによって創始されたキュビズムは、平面上に物の総体をいかに表現するかを追求した。

【注2】

フォーヴィスム

二〇世紀初めに起った絵画運動で、野獣主義、野獣派などと訳されている。

この運動の共通の特徴は、立体感を表現するための明暗の陰影を避け、原色を大胆に使って空間を構成している点にある。

高まる学習意欲にこたえます

生涯学習センター 教育文化会館内オープン

年々高まるみなさんの旺盛な学習意欲にこたえるために、生涯学習の中枢機関として、四月一日、県教育文化会館(富山市舟橋北町)

の中に「生涯学習センター」がオープンしました。この「センター」は大きく分けて三つの特徴をもっています。

新規事業の一つで、学校や市町村及び企業・団体などの創立何周年かの記念行事にふさわしい講演会

県民に開かれた生涯学習の窓口

生涯学習に関することなら、どんなことでも相談に応ずる生涯学習相談コーナー「明日をひらく窓」の開設や、学習グループをはじめとした各種団体から要望の多い「リーダーバンク」

の開設など生きがいを求めて「センター」です。真夏の風物詩として長く親しまれ、定着している格調高い講演会

生涯学習の場の提供

生涯学習を志す人々を、いつでも気軽に迎える開かれた「センター」です。

高校の優れた施設や人材を地域の人人々に開放し、高校を中心とした新しいコミュニティづくりを目指す講座

真夏の風物詩として長く親しまれ、定着している格調高い講演会

学習の輪を広げる中枢機関

生涯学習相談コーナーの設置リーダーバンクの開設に合わせ、新しく広報のための機関紙「生きがい」を発行するなど、



生涯学習の中枢機関として開設された生涯学習センター

5月号

●もくじ

県立近代美術館収蔵美術品シリーズ② 表1・2
フラジヨレットを吹く男
高まる学習意欲に応えます 1~4
生涯学習センターオープン
空き巣・忍び込みにご用心 5
犯人捜査にご協力を
少年の非行・あなたはどうか考える 6~8
相談室② 9
ことしこそあなたも参加しませんか 10~11
第36回県展作品募集

市町村・観どころ味自慢 12~13
②城端町 縄ガ池
なんでも見よう、聞いてみよう 14~15・表4
物価バスは6月発車
地方税法改正早わかり 16~17
ことしの地価公示 18~19
こちら消費生活センターです 20~21
トビックス・県政の動き・お知らせ 22~23
みなさんと県庁とのパイプ役 24
心身障害者福祉施設紹介① 表3
県立身体障害者更生指導・相談所

この講演は、昨年5月31日の県民大学校の開校記念講演の要旨を誌上再録したものです。

運命と闘う六つの武器 私は、人間の一生というものは、運命との対決、運命との闘いにほかならないと考えています。そして、運命と闘うための武器は、知恵と勇気と愛情であると思っています。

普通、知恵というのは、いわば「外に向いた知恵」です。一方、自分を冷静に見つめる力、つまり「内に向けられた知恵」というべきものがあります。

勇気についても、普通にいわれるものを「積極的勇気」としますと、反対に「消極的勇気」というのがあります。しんぼうし、耐忍する力です。

愛情にも二とおりあります。一つは「狭いけれど深い愛情」、つまり親子や夫婦の愛情で、もう一つは「広くて大きな愛情」、つまり人間に対する愛です。

このように考えますと、知恵と勇気と愛情とは、それぞれ二つずつに分かれますから、つこう六つになります。この六つの武器で運命と対決するのが人生だろうと思っております。

織田信長

すぐれた獨創性 信長は、「外に向いた知恵」の面ですばらしい力をもった男でした。それまでだれも考えつかなかったことを、次々とやってのけたことで明らかです。

例えば、火繩銃を最も有効に、最も大々的に利用した最初の人です。信長は、一発撃つのに時間がかかるという火繩銃の弱点を補うために、鉄砲隊を三隊に分け、時間差をつけて順ぐりに撃つという新しい戦法を

これを戦国時代にあてはめてお話を進めますが、戦国に例をとると、どうしても信長、秀吉、家康の三人が代表として浮かび上がってきます。

編み出しました。また、兵隊と農民を区別して専門の軍団を作ったのも彼です。そして、兵士たちを城下に集めて住ませたので、彼の軍は機敏をもって鳴り、神出鬼没の働きをみせました。

一方、政治家としても天才的で、城下町を計画的にこしらえ、そこに楽市・楽座を開きました。これは税金のかからない町ですから、全国から人が集まって大繁盛しました。そ

のほか道路の整備、関所、関銭の撤廃をしましたし、外国文化に対して少しも恐怖心を持たず、堺を中心に外国との貿易を積極的に行いました。自己抑制のない勇気 信長は戦国史上、最も勇気ある人の一人といえます。が、それは積極的な勇気のほうであって、消極的勇気、忍耐力のほうは全然だめです。部下のやることが気に入らないと、相手がだれであろうとすぐにしかりとばし、時には殺してしまふ。こういうことが、結局、彼の命取りにつながったのです。

豊臣秀吉

満身の知恵 秀吉は、信長ほどのオリジナリテイはないが、知恵のかたまりみたいな人だったようです。それは政治力の大ききで分かります。

もう一つの知恵、内省力の点では、信長の部下だったころは信長という主人あつての自分であることをよくわかまえ、非常に忠実に働きました。ところが晩年の彼は、偉くなり過ぎたのと女狂いのせいで頭が少しおか

自己愛に徹した愛 信長の愛したのには、恐らく自分だけだったのでしよう。だから、もし本能寺の変で殺されなかったとしても、畳の上では死ねなかつたと思います。自分の肉親に対する愛情すらない。妹、おばを人質に出したり、兄弟を容赦なく殺したりしている。妹婿の浅井長政を小谷城に攻め殺したときなどは、長政の首を骸骨にして漆を塗り、その上に金で薄濃絵を描き、それをさかんに酒を飲むという、まことに残酷なことをやっています。

しくなり、自分自身を客観的に見る目を失つたようです。それで、対明征伐をし、都を中国に移すなどという無謀な妄想をめぐらしました。

当時、そんな企てが成功するとはだれも思っていない。彼が大変尊重していた蒲生氏郷でさえ、「あのサルめが、ものに狂って異国でのたれ死にする気か」と非難したといえます。自分を殺す勇氣 秀吉の勇氣は大変

なものであつたといえます。例えば、高松城(岡山県)を水攻めにしていたときに、信長の計略に接するや急いでせ帰り、明智光秀との甲い合戦を敢行しました。この事実は、彼が柴田勝家や徳川家康も及ばない勇氣の持ち主であつたことを物語っています。

また、消極的勇氣もたいしたものでした。彼の主人信長は、横暴無比で人使いの荒さで鳴る人物でしたがその下で隠忍自重を強いられ、耐えることをしっかりと身につけたわけです。秀吉ほど自分を殺せる人は、滅多にいるものではありません。

人心収攬の愛 愛情では秀吉に並ぶ人はいません。朝鮮征伐のとき、九州で、伏見に残してきた母が病氣だと聞いただけで気絶してしまつたほどです。また、ねねを終生大切にしていますし、子の秀頼や愛妾たちには、どんなに遠いところからも、こまめに手紙を書く情愛の深い人でした。肉親だけでなく、部下をも大変にかわいがりました。だから、彼の部下で反逆した者は一人もいなかったのです。

徳川家康

城を攻めるときでさえ、敵兵を殺したくない。力づくで落とそうとせず、なるべくならば相手から和平を申し込んでくるのを待ちました。

この人心収攬術の根底には、人並み優れた情愛があったものと思われる。

自己を客観視する知恵 家康は自己というものを客観的にとらえ、その時点での自分の実力を冷静に計ることのできる人物でした。その最もよい例は小牧の役の後で見た態度です。これは徳川と豊臣が天下を争った大決戦ですが、家康の奉じた織田信雄（信長の嫡子）が、家康の知らぬ間に秀吉にうまく丸め込まれてしまったのです。そこで家康は、天賦の才能をもち、しかも時運に乗っている秀吉にとてまかなわれない自分であると評定しました。その当時、家康は秀吉の先輩であり、しかも信長の客分であったのですから、信長の足軽であった秀吉に頭を下げるのは随分つらかったろうと思われる。

底知れない忍耐力 家康は、消極的勇氣、忍耐力という点でも、他の二人より優れていたと思います。彼の勇氣を最もよく示したのが、関ヶ原の戦いから大阪の役で秀頼を殺すまでの十五年間にわたる、あの底知れないまでの忍耐力であったと思います。

家康は秀吉亡き後も、豊臣家をなんとか残してやろうということ、関ヶ原の戦いの後自分の孫娘千姫を秀頼に与え、六十万石をそのまま認めて大阪城に住まわせている。それを、秀頼の生母淀君が秀吉在世のころの夢を捨てきれず、大阪城に立てこもったがために、悲惨な滅び方をしてしまつたのです。

聞き上手、世話上手 家康は人に對する心得として「物を使うより氣を遣え」と言っています。彼自身そうであったとみえ「徳川内府殿に話せば、たいていのことは聞いてもらえらる」と、各大名の間で言われていたようです。とにかく、人の話をよく聞いて、できるだけの世話をしたので、非常に人望が集まつたわけですね。

おわりに 戦国時代の過酷な運命と闘うにあたって、当時を代表する三人の英雄が、知恵、勇氣、愛情をいかに駆使したかについて話しましたが、これらは、現代にも十分に当てはまることをお考えいただきたいと思ひます。

なお、申し添えたいことは、健康であれということ。そのためには、体を酷使したほうがよい。精神も頭脳もうんと使つたほうがよい。絶えずなにかを考え、本を読み、なにかをしていることが、健康になる秘けつであろうと考えています。

南條範夫さんのプロフィール

明治41年東京に生まれる。
昭和5年東京帝国大学法学部卒業。
昭和8年東京帝国大学経済学部卒業。
戦後国学院大学政経学部教授。
昭和26年「てべそ物語」で第1回朝日文芸賞に入選。昭和31年「燈台鬼」で直木賞受賞。「暁の群像」「鎮西八郎」「からみあい」「地下造幣局」「元禄太平記」など著書多数。

空き巣・忍び込みにご用心



あやしい者がいませんか？

若葉かおる季節になりました。農繁期や行楽期にあたるこの時期は、毎年、空き巣、忍び込み、病院荒らし、事務所荒らしなどの犯罪が起きています。警察では、五、六月を「盗犯捜査強化月間」とし、侵入盗犯

の徹底検挙をめざしています。みなさんのまわりに、盗犯の予防や捜査に役立つ情報がありましたら、次の点を参考にさせていただきます。なことでも警察へお知らせ下さい。

○ 家のまわりをウロウロした

り、ようすをうかがっている不審な者はいませんか。人や服装をよく覚えておきましょう。

登録番号をメモして、警察に知らせましょう。みなさんからの情報が、全国をまたにかけた犯人逮捕に大変役立っています。ご協力ください。

現場はそのまま110番

万が一、空き巣などに入られたとき、その犯罪現場は犯人捜査のうえで貴重な手がかりになります。

とがあります。現場検証が終わるまでそのままにしておきましょう。

○ 現場や周辺には目に見えない指紋、足あとなどが残されているものです。一見にも見えなくても、掃除やあと片付けは、警察官が来たあとにしましょう。

○ 現場や庭先から犯人の残したタバコの吸い殻や、たん、つばなどが見つかることもあります。みだりに歩きまわらないようにしましょう。

○ 散らばっている封筒や新聞紙などは、手でつかんだり、

足で踏んだりしないよう気を付けましょう。○ 警察犬を使って犯人の体臭から捜査することもあります。おいの付いている足あと、ハンカチ、手袋などの遺留品が残されていたら、そのまま保存しましょう。



犯人捜査にご協力を



ことしこそ参加しませんか 美の祭典へ

第36回県展作品募集

ことし36回を迎える県展は、6月20日から26日まで県民会館A・B展示場において開催されます。県展は、名実ともに県美術界を結集した統合美術展覧会として、また県民の情熱あふれる美の祭典として、毎年、多数の応募をいただいています。

今回は次の要項で開催いたしますので、ふるってご応募ください。

部門／日本画・洋画・彫刻・工芸・書・写真

資格／県内在住者、本県出身者。(中学生以下を除く。)

点数／各部門について一人一点。

条件／未発表の作品。日本画は額装とし、ガラス・アクリル板をつけない。水彩画・版画は洋画部門とし

ます。書は額または枠ばり。写真は木製パネルの紙テープばりとします。(額装は認めません。)

規格／日本画・洋画は2帖×2帖以内。彫刻・工芸は重量60kg以内。書は2帖×2帖以内で重量は15kg以内。写真は全紙以上で1.8帖×1.8帖以内。ただし、組写真は半切以上で構成することとします。

申し込み／所定の申し込み書により搬入と同時に申し込んでください。

搬入／6月16日(火)午後1時～6時。6月17日(水)午前9時～午後6時。

搬出／6月27日(土)午前9時～午後5時。

なお、詳しくは県庁文化課へお問い合わせください。



昨年の入賞作品四点

彫刻
「風と海」(善本秀作)
おおらかにのびのびとした感じ
が、その主題の意を表わし得
ている作品。

洋画
「解けてしまった糸玉」(工藤和男)
大胆な構想の中に、母子の力
強い表現が印象的な作品。



日本画
「少年」(田中五百子)
農村の純朴な少年の感じとバ
ツクの耕うん機とがともよく、
やわらかく調和していて、気持
のよい作品。



工芸
「生物への思考」(立川善治)
銅の作品で、かなり省略さ
れた形の中に面白さがある。

観どころ味じまん

第2回 城端町 縄ガ池

竜女伝説の縄ガ池

城端別院（善徳寺）と麦屋節で有名な城端町は、県の南西部にあつて、ミズバシヨウの咲く縄ガ池や原山牧場、林道温泉など数々の名所に恵れています。

——その昔、俵藤太という武芸百般の若者が、京の都から故郷蓑谷へと帰る道すがら、琵琶湖の竜女に頼まれて大百足（おおむかで）を退治し、そのお礼に竜女の娘をもらつた。蓑谷へ連れ帰つた娘を谷川に放ち、周囲に縄を張りめぐらすと、一夜にして大きな湖になった。——

これは、城端地方に古くから伝わっている縄ガ池の竜女伝説です。

この縄ガ池は、町の南東、高清水山の山腹にあつて、東西二百七十メートル、南北五百四十メートル、湖周約二キロをうっそうとした原始林に包まれた自然湖です。

毎年、五、六月にかけて、群生するミズバシヨウが純白かれんな花を咲かせ、伝説の池らしく幻想的なたたずまいを感じさせてくれます。

また、標高八百メートル以上あるこの池からの眺望はすばらしく、眼下に広がる砺波平野の散居はもろろんのこと、晴れわたつたときには遠く富山湾や能登半島をも一望することができます。



純白のミズバシヨウはあたり一面に幻想的なムードを漂よわせている

水底深く竜女が住むと伝えられる縄ガ池は紅葉もまた美しい





ふだん何気なく食べているエノキだけど、こんなふうにして真空パックされるのか……
(立山特産)

富山市中央卸売市場のセリ台に立ち、
価格のしくみを熱心に学習。



まだ青いこのトマトも明日には赤く
色づきますよ。(八カ山園芸団地)



新鮮な青鮮食料品をより安く……と、ことしの
のコースには即売コーナーを拡充。

なんでも見よう 聞いてみよう

物価バスは6月発車

ベルト・コンベアーで大小をより
分けるのね。(八カ山集選果場)



台所をあずかる主婦のみなき
などから好評を得ている「県
政物価バス教室」は、ことしも
六月から運行します。

関する知識と理解を深めていた
だくものです。

ことしのコースや申込方法は、
この本の裏表紙に掲載してあり
ますが、昨年参加された方々の
ご意見やご要望にこたえ、数々
の工夫をこらしています。

まず、青果物でコースを一つ
増やしたのをはじめ、新たにバ

ンや味噌の製造工場など、加工
食品のコースを設けました。ま
た、青果物、水産物など食品関
係のコースは、それぞれ旬(し
ゆん)に合わせて運行しますの
で、新鮮な野菜やくだものなど
をその場で買求められるよう
なっています。

さらに、施設を選ぶにあたつ
ては、日頃の暮しに欠かせない
食品や日用品が、どのように生
産され、流通し、そして消費者
の手に届くのか——このしくみ
が簡単に理解できるように配慮
しています。それに、県消費生
活センターでは、「くらしと物

価」についてみんなで考え、話
し合えるよう時間を設けてあり
ます。

県政物価バス教室は六月から
運行します。みなさん、ふるつ
てご参加下さい。

参加者からひとこと

○ 興味深く参観し、各施設の
担当者から説明を受け(物価
について)認識を新たにし、
暮しを見つめ直す場となりま
した。

魚が高いとくどく消費者が、
自分たちで値をつり上げてい
る面もあることを自覚しまし
た。
(立山町・主婦)

○ ふだん立ち入ることができ
ない機関、企業をいろいろ見
聞できたのは何よりと思いま
した。私たち主婦が、もっと
利口になり、かしい消費者
になることが、物価を抑える
最短距離ということなんまし
ょうか。
(大沢野町・主婦)

○ 私たち主婦にとつて、日常
の暮らしに欠かせない生鮮食
料品がどのように生産され、
流通するのかを目で見、耳で
聞いて、物価問題に対する理
解が自分なりにできたよう
です。
(山田村・主婦)

法改正早わかり.....

個人県民税に「非課税限度額」を新設

新年度がスタートして、はや一カ月。県では、『活力ある富山県づくり』を目標に、生活、産業、教育、福祉など、各種の事業に取り組んでいます。

これらの事業を推進する重要な財源が県税です。このたび、地方税法の一部が改正されましたので、そのあらましをご紹介します。

▽個人県民税

Ⅱ今年度限りの措置として、非課税限度額が設けられましたⅡ

この税は、県民のみなさんからその能力に応じて負担していただくもので、次のように均等割と所得割があります。

均等割：県内に住所があり、前年に所得のあった人 五百円（現行どおり）

所得割：課税所得百五十万円以下の金額の百分の二。

課税所得百五十万円を超える金額の百分の四。

今年度に限っては、前年所得金額が、本人、控除対象配偶者、扶養親族の合計数に二十七万円をかけた金額以下の世帯には、

▽不動産取得税

Ⅱ税率が四割に上がりますⅡ

家を建てたり、土地を買ったりして不動産を取得された方には、現在、その取得した不動産価格（固定資産税の評価額を基準にしています。）に三割を乗じた額の不動産取得税がかかります。

しかし、五十六年七月一日以後に取得するもの（五十六年一月一日以前に建築に着手した

▽個人事業税

Ⅱ課税対象業種がふえましたⅡ

近年の社会経済情勢の変化に伴って、いろいろ新しい事業ができてきました。そこで、従来からの課税対象事業との公平をはかるために、新たに次の四つ

- ・ 不動産貸付業
- ・ 駐車場業
- ・ コンサルタント業
- ・ デザイン業

地方税

税の負担を減らすポイント

私たち日本人は、自分が負担している税に対して関心がないという。どうしてでしょう。

一つには、歴史的なものが考えられます。アメリカのように、外部からの侵略に対し、みんなでお金を出し合って身を守る、という考えから出発した税とはちがって、お上から、取られるものという意識がまだに根強く残っているようです。

二つ目には、税の仕組みがあまりにも複雑なことがあげられます。税には、国税と地方税があり、さらに、地方税は、県税と

▽法人県民税

Ⅱ均等割税率の適用基準が変わりましたⅡ

法人の活動規模の実態に合った課税を行うため、五十六年四月一日以後に事業年度が終了する法人について、法人県民税の

均等割税率の適用基準が、従来「資本金額または出資金額」に、「資本積立金」を加えた額になりました。

Ⅱ法人税割税率が〇・二割引き下げられましたⅡ

五十六年八月一日以後に事業年度が終了する法人について、法人県民税の法人税割税率が、

次のとおり引き下げられることになりました。

標準税率：五割（現行五・二割）
制限税率：六割（現行六・二割）

以上が、今回の改正の要点ですが、くわしいことは、税務課または、最寄りの県税事務所へお問合せ願います。

県庁税務課
富山 31-4111

市町村税に分けられ、それぞれ法令で税率や納期などが、細かく定められているため、私たち納税者にとって、税の体系を理解することは、とても大変なことです。ために私たちは、国税なのか、県税なのかさえわからないままに納税することになりかねません。

それともう一つの原因は、税と私達が受けている行政サービスが結びつかないことです。これは、財政制度に問題があると思われま。図のように、私たちが地方税として納めた以上に、

自治体からサービスを受けているのですが、交付税あり、国庫支出金ありで、納めた税が、どんなルートを通じて、どんな形で私たちに還元されているのか、非常にわかりにくい仕掛けになっています。

「わかりやすい税」そして、「納得できる税」が理想ですが、わが国のように税の種類が多いとなかなか、単純にはいきませんが、できるだけわかりやすい税、納得して納めていただける税にしたいと努力しております。今後、一層のご理解とご協力をお願いいたします。

国・地方団体間における租税収入の実質的配分状況(昭和54年度)

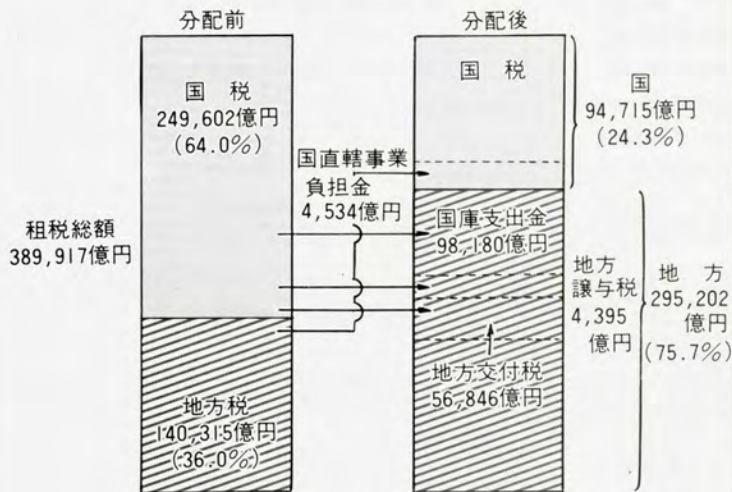

資料：昭和56年度地方税に関する参考計数資料（地方財務協会）

ことしの地価公示

昭和56年1月1日現在



ことしの地価公示価格（調査時1月1日）が4月1日付けで全国一斉に発表されました。
これによりますと、県内の地価動向は、この1年間に平均で8.5%上昇し、前年の上昇率7.5%を上回っています。
一方、全国の変動率は平均で9.6%の上昇で、前年の10.0%を下回っています。
今回の変動率の特徴は、3大都市圏で鈍化（13.9%→11.6%）しているのに対し、地方都市での上昇（7.3%→8.3%）がみられることです。

また、用途地域別に変動率をみますと、住宅地が10.2%、宅地見込地が、10.4%、準工業地8.9%となっており、住宅関連地域での上昇が目立っています。
このように、最近の県内地価動向は、全国の地方都市の動向と同様に緩やかな景気回復基調を背景として、公共投資などによる生活関連施設の充実、居住階層の交替などによる根強い住宅需要を反映して、強含みで推移しています。

この地価公示は、毎年1回国土庁が行っていますが、調査地点の正常な価格を公示し、一般の土地取引のめやすとすることで、適正な地価の形成を図ろうとするものです。
県内では、富山・高岡広域都市計画区域内およびその他の市が調査対象地域となっています。
地価公示の詳しい内容や、標準地の位置図、周辺の状態を記載した書類などをみるができますので、ご利用下さい。

所在地及び地番	価格	変動率前年比	所在地及び地番	価格	変動率前年比
【富山市】			【高岡市】		
◆住居地域			◆住居地域		
新庄町字荒町割22-1	34,000	9.7	本丸町5-28	74,000	10.4
四方北窪字盆作2290外	15,300	8.5	江尻字村前389-17外	36,300	10.7
犬島字西高連坊割2-18	29,000	11.1	古定塚5-58	53,300	-
大江干1-4外	27,300	11.4	伏木矢田6-2	38,000	-
奥羽町字三姓町4937-3外	25,000	11.1	野村572-4	44,400	11.0
北代字中里4139-61外	36,800	10.5	波岡90-1	40,000	11.1
堀川町470-1	28,500	10.5	永楽町6-12	44,500	10.4
米田すずかけ台2-102	33,000	-	神主町40	32,000	10.3
秋吉字四難田割100-15外	44,000	11.4	大野279-4	45,500	12.3
石坂字鶴見2119-2外	24,000	11.1	赤祖父318-2	57,000	-
天正寺444	29,400	13.1	木津675-3	45,000	-
山室字浦田割303-16	38,300	10.1	城東1-12-24	57,000	11.8
不二栄町1-11	38,000	-	伏木本町9-11	20,900	10.0
水橋中村町字塚田47-3	17,300	8.1	伏木東一宮21-4	39,700	10.3
森字道木割120-195	27,000	12.5	下牧野字中道1539外	18,600	9.4
長江409-72	52,200	11.1	中田字移田野48-2外	14,000	7.7
東田地方町2-3-15	80,000	11.1	戸出町3-3-32	20,500	10.8
下新本町10-35	50,000	-	◆宅地見込み地		
開字藤四郎辻割10-8外	24,000	11.6	木津572-1	24,500	10.4
粟島町3-8-2	25,500	8.5	◆商業地域		
向新庄155-5	29,000	11.1	末広町字吉田1017-1外	760,000	5.6
五福字新宮1643-11外	42,500	13.3	御旅屋町89-7	289,000	7.0
新庄新町字銀納屋敷1-17	27,000	10.7	旅籠町13外	86,000	3.9
稲荷元町1-11-15	56,100	10.0	伏木中央町1-29	52,000	5.1
下堀字川添割8-20	34,000	11.5	駅南3-1-5	145,000	9.0
大栗東町1-11-42	73,000	-	伏木古国府4-2	57,500	5.5
堀川小泉町1-12-26	50,500	11.0	◆準工業地域		
旭町4-23	77,000	10.0	内免4-6-43	62,500	6.5
長柄町2-6-5	50,500	11.0	瑞穂町4-5	86,000	11.7
布瀬町字町口割648-17外	75,000	-	江尻字村前527-1外	69,000	-
大町2-160-5	39,000	11.4			

吉久3-676-1	16,700	7.7
◆工業地域		
伏木1-1-3	10,000	5.3
◆市街化調整区域の宅地		
太田字中村2838-1外	7,000	7.7
答野出字西古川原田1140外	6,400	6.7
東石堤字屋敷田414外	9,800	4.3
佐野字善津島1222-5外	17,000	6.3
中田上麻生字宮嶋1218-1	6,200	6.9
【魚津市】		
◆住居地域		
本江新町8-22	64,000	6.7
吉島字五十里2479-4	16,000	10.3
◆商業地域		
中央通り1-7-11	113,000	5.6
【滑川市】		
◆住居地域		
下小泉町105-1外	32,500	10.2
柳原字仕入1053	14,900	8.0
◆商業地域		
下小泉町336-9外	63,500	2.9
【黒部市】		
◆住居地域		
中野道字早稲田3-2外	19,100	9.1
生地神区313-3	17,300	8.1
◆商業地域		
三日市字桜枝3117-甲外	97,100	5.5
【婦中町】		
◆住居地域		
速星842-1	31,000	-
笹倉449	15,300	8.5
長沢字中町4200-2	12,200	6.1
下豊田67-1外	16,200	11.0

【舟橋村】		
◆市街化調整区域の宅地		
竹内441	8,650	4.2
東芦原字中沼327-2外	3,100	3.3
【新湊市】		
◆住居地域		
三日曾根13-8	45,500	-
八幡町3-4-14	27,100	10.2
海老江練合141	7,100	9.2
◆商業地域		
立町7-18	116,000	6.4
本町2-5-15	41,000	7.0
◆準工業地域		
庄西町1-28-25	30,500	8.9
七美中野65外	19,500	8.3
◆工業地域		
八幡町3-18	12,000	7.1
◆市街化調整区域の宅地		
松木698	10,300	6.2
【氷見市】		
◆住居地域		
幸町21-29	24,000	8.6
栄町27-19	14,500	8.2
◆商業地域		
比美町7-20	120,000	5.3
【砺波市】		
◆住居地域		
三島町6-8	36,000	-
広上町10-49	17,200	10.3
◆商業地域		
本町2-12	93,700	7.9
【小矢部市】		
◆住居地域		
西町1-5	31,300	11.8

東福町6-12	19,500	8.3
◆商業地域		
石動町13-19	105,000	6.2
【小杉町】		
◆住居地域		
戸破字後宝1291-1	24,800	10.2
戸破字若宮4929外	16,500	10.0
三ヶ字中吉原3390	17,200	9.6
戸破字加茂1759-6	20,000	-
戸破字神川2523-6	17,400	9.4
三ヶ字茶ノ木1585外	22,100	8.9
◆商業地域		
三ヶ字中吉原3654-1	77,000	4.8
◆市街化調整区域の宅地		
黒河字竹山3748	6,700	4.7
【大門町】		
◆住居地域		
二口字馬渡り805-1	29,000	-
二口字米山2260-38	20,300	12.8
二口字南野割2449-1	15,800	9.0
◆商業地域		
二口字光明寺2936-9	29,500	7.3
◆市街化調整区域の宅地		
串田1210	2,500	4.2
【大島町】		
◆住居地域		
若杉252	16,200	8.0
八塚字川田343-1	21,000	-
赤井字水落26-1	14,800	9.6
【下村】		
◆市街化調整区域の宅地		
加茂字太子田3166-1外	9,000	3.4
白石字中ノ原1480-1外	7,100	6.0

▶情報……新しい生活情報を!

- センターニュース
「くらしの相談室」「消費者資料」等発行
- テレフォン・サービス
(0764)41-0999による、消費生活情報の提供



▶講座……生活にゆたかな知識を!

- くらしの1日教室(富山、高岡2会場)
毎月1回かしこい消費者となるために
- 移動講座
時間的、距離的に1日教室に参加できない方のために



▶展示……よくみて学ぼう生活の知恵!

- 商品知識、苦情事例、新しい情報、テスト結果などをパネルと実物で展示



消費者保護基本法制定を契機として、富山県消費生活センターは、基本法制定3年後の昭和46年7月に設置され、ことして10周年を迎えました。発足当時は、食品公害にみられるように企業の流す情報と商品とに格差があり、消費者の選択に混乱が生じていたなかで、「かしこい消費者」づくりの実践機関として、県民消費者の期待を担って登場したわけです。

こちら消費生活センターです

相談
☎(0764)32-9233(富山)
☎(0766)25-2777(高岡)
テレフォンサービス
(0764)41-0999による、消費生活情報の提供

シリーズ ①

着々整備充実されるセンター

センターの機能、活動をさらに拡大、充実するため、昭和五十年に地域をくまなく巡回できる移動センター車「明るい暮らし号」を配置しています。また、昭和五十二年七月には、高岡市に県西部の拠点としての「消費生活センター高岡分室(ことし

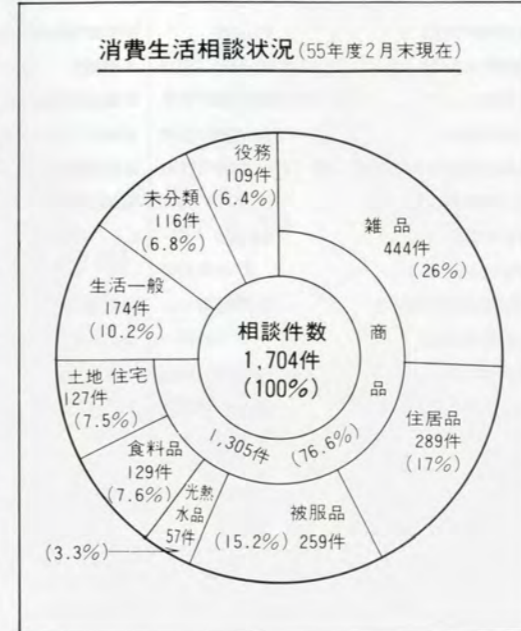

センター開設以来、五十六年二月末までの約九年間の利用状況をみますと、相談件数は、毎年増加傾向にあります。一般、苦情を合わせて八千六百三十四件で、これに各種講座や展示、一般来訪者を含めると、センター利用者

八〇万人を上回る利用者

「消費生活条例」をよりよいものに

県では、地域の実情に応じた消費者行政を積極的に推進するため「消費生活条例(略称)」を制定(五十六年一月二十日より施行)しました。センターでは、

四月から支所に昇格)を設置しました。さらに複雑、多様化する相談に対処するため「苦情処理専門員」として弁護士を委嘱して、きめの細かい業務をすすめています。消費生活センターの特色は、

立場にある市町村の相談業務を充実させ、県と市町村の間の相談情報の緊密化をはかり、住民消費者からの相談にも積極的に取り組んでゆくことにしています。消費者は、常に豊かで明るいくらしをねがっています。そのためには消費者のひとりひとりが、より賢くなるよう努力する必要があります。消費者が主体性をもって新しい時代を築くようには、消費生活センターはそのようなねがいをこめて今後とも努力していきます。次回より、シリーズとして、センターに寄せられる相談事例を中心に、センター情報をお届けいたします。

◆相談・苦情啓発の申し込みは左記へ

富山県消費生活センター(県民会館四階)
☎(0764)32-9233
富山県消費生活センター高岡支所(本丸会館一階、旧市役所跡)
☎(0766)25-2777

▶移動センター……動く消費生活センター!

- あなたの申し込みで
- 25人乗りバス「明るい暮らし号」の中で学習



▶相談……被害や不満があったら!

- 商品やサービスなどについての苦情、問い合わせに

TEL (0764)32-9233(富山)
(0766)25-2777(高岡)



3月16日～4月15日



身も心も宙に舞う合格者たち（富山中部高校で）

3月18日

☒県立高校一斉に合格発表

県立高校40校2分校（全日制）の56年度入学試験の合格発表が、午後12時30分から各校で一斉に行われました。

この日、晴れて合格者名簿に名を連らねた受験生は1万627人、合格率は80.7%でした。

3月20日

☒20人、8団体に感謝状 県雪害対策本部が解散

県雪害対策本部（本部長・中沖知事）はこの日、本部員会議を開き、地域にあって雪の克服、人命救助などに尽力された20人、8団体に感謝状を贈りました。

このあと、1月6日設置以来、74日間にわたって豪雪と取り組んできた雪害対策本部を解散しました。

3月24日

☒「ねいの里」と呼んでください 自然博物館センター愛称と マーク決まる

婦中町吉住地区で近く開園する予定の自然博物館センターの愛称とシンボルマーク（一般公募）が決まりました。

愛称「ねいの里」は、富山市の西浦正さん、シンボルマークは同じく富山市の奥野達夫さんの作品で、表彰は同センターの開園式に行われることになっています。

シンボルマーク入選作



3月25日

☒朝日～滑川7.97%を買収 北陸自動車道

北陸自動車道朝日～滑川(27.6%)のうち、未買収区間となっていた魚津市、黒部市、入善町、朝日町の計7.97%の用地買収交渉がまとまり、県庁で覚書の調印式が行われました。

これを受けて、日本道路公団では朝日～滑川の58年開通に向け、建設工事を急ぐことにしています。

3月27日

☒県政功労者らを表彰

昭和55年度の富山県県政功労者、文化功労者、教育功労者および農林漁業功労者の表彰が県庁で行われました。

この日表彰されたのは113個人と25団体。



中沖知事から表彰を受ける県政功労者のみなさん

5月の街頭献血日程

月日	場 所	時 間	月日	場 所	時 間
5/1	富山駅前	10:00～16:00	5/16	高岡駅前	10:00～15:30
1	高岡駅前	10:00～15:30	18	福光町福祉会館前	10:00～15:30
2	富山駅前	10:00～16:00	20	朝日町役場前	10:00～15:30
2	高岡駅前	10:00～15:30	27	平村診療所前	8:00～12:00
6	福野町農業協同組合マーケット前	10:00～15:30	27	上平村児童福祉センター前	13:00～14:00
9	富山駅前	10:00～16:00	27	五カ山山村開発センター前	14:30～15:30
9	高岡駅前	10:00～15:30	29	婦中町役場前	10:00～15:30
10	富山西武前	10:00～16:00	30	富山駅前	10:00～16:00
12	小矢部市役所前	10:00～15:30	30	高岡駅前	10:00～15:30
14	井波町福祉会館前	10:00～15:30	31	高岡駅前	10:00～15:30
16	電鉄桜井駅前	10:00～15:30			

3月27日

☒朝日・宇奈月境界線 正式に決定

90年以上にわたり境界未確定であった朝日、宇奈月両町に対し、中沖富山県知事から決定書が交付され、両町の境界線が定められました。

この決定書は、中沖知事の裁定案



に対する両町の合意が得られたことに基づくもので、この日から30日以内に出訴がなかった場合に確定し、官報告示を経て境界決定の効力が生じることになっています。

4月1日

☒生涯学習センターオープン

年々高まりをみせている県民の学習意欲にこたえようと、県教育文化会館（富山市舟橋北町）内に「生涯学習センター」がオープンしました。同センターは、県内の生涯学習の中心的な役割を果たすことになっています。（詳しくは、1ページに紹介しています。）

4月2日

☒企業誘致に全力傾注、 推進本部を設置

富山県の重要な施策のひとつ「活力ある産業づくり」に欠かさない企業の誘致を進めようと、企業立地推進本部（本部長・中沖知事）が発足しました。

同本部では、エレクトロニクスや自動車関連などの技術先端型の企業の誘致を中心に、全県的な取り組みをすすめることにしています。

4月10日

☒魚津水族館がオープン

「溪流から深海まで」をキャッチフレーズに、魚津水族館が装いも新たにオープンしました。

魚津市三ヶの同水族館では、イルカショーやイシダイの輪くぐりなどを楽しみながら日本海を科学的に理解することができます。

入館料は高校生以上が700円、中学生500円、小学生300円、幼児は100円になっています。

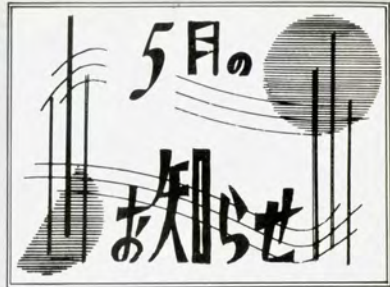

●電気工事士試験

試験日／筆記試験・6月14日(日)
技能試験・7月19日(日)
受付期間／～5月13日
申込・問合先／県環境整備課
☎富山31-4111(代)

●省エネガイドブックを発行

「省エネ、省資源」は時代の申し子。県では、省エネルギー方法などを中小企業者向けに紹介したガイドブックを発行しました。申込先／県商工振興課 ☎富山31-4111(代) 料金／無料（郵送料は別）

●理・美容師試験

試験日／学科試験・6月8日(日)
実地試験・6月29日(日)
会場／理容・美容高等専修学校
受付期間／5月11日(日)～21日(木)
申込・問合先／県内受験者は最寄りの保健所、県外受験者は県庁環境衛生課まで。
県庁環境衛生課
〒930 富山市新総曲輪1-7
☎富山31-4111(代)

●県民スポーツ大学校

オリンピックの金メダリスト、わが国トッププレイヤーなどが、スポーツの楽しさ、すばらしさを手ほどきする「スポーツ大学校」がこしも開校されます。各種目の開校日の1週間前までに、お住まいの市町村の社会体育担当係か、県教育委員会体育課へハガキで申し込んでください。
県庁体育課
〒930 富山市新総曲輪1-7
☎富山31-4111(代)

昭和56年度 県民スポーツ大学校開校内容

種目	講師名	開設市町村名	開設日時	対象
ジョギング	ボストンマラソン優勝 山田 敬 敏	富山市 大門町	5月9日(出) 5月10日(日)	壮年
ソフトボール	全日本女子監督 塩田 昭 三	立山町 福野町	5月16日(出) 5月17日(日)	青年 婦人
健康体操	NHKテレビ体操指導者 青山 敏 彦	八尾町 福岡町	6月13日(出) 6月14日(日)	親子
バレーボール	ミュンヘンオリンピック金メダリスト 嶋 岡 健 治	大沢野町 小杉町	9月5日(出) 9月6日(日)	家庭 婦人
バドミントン	世界選手権大会優勝 梶野尾 悦 子	高岡市 宇奈月町	9月19日(出) 9月20日(日)	青年 婦人

●砂防100年記念講演会

明治14年に本格的な砂防工事が始まって以来、こととして100年を迎えた砂防事業ですが、これを記念してこの事業の役割や大切さを県民のみなさんに紹介しようと、各種の行事が予定されています。

記念講演会

とき／5月28日(木)午後1時～5時
ところ／県教育文化会館
講師／富山大学教授 藤井昭二氏
映画も上映されます。



心身障害者 福祉施設紹介①

更生指導所
立身体障害者更生指導所
 富山市石金六十番地 ☎〇七六四(二)二六二

身体障害者更生指導所では、からだの不自由な人たちの社会復帰と自立更生を目標に、機能

回復訓練や職業の基礎訓練を行っています。【入所案内】資格／

入所時期／随時
 入所期間／一年(ただし、事情により延期、短縮できます。)

費用／食費のみ各自負担ですが、入所手続／市役所、町村役場または福祉事務所へ申し込んでください。

一日も早い

機能回復へ

回復訓練や職業の基礎訓練を行います。

- (1) 身体障害者手帳を有する十五歳以上の肢体不自由者
- (2) 介護を必要としない人
- (3) 伝染性疾患や精神的障害のない人



家計の状況によっては免除される場合があります。

【指導内容】

機能回復訓練／理学療法、作業療法、日常生活動作訓練など
 職能訓練／洋裁、編物手芸、タイプ、写植、自動車操作訓練

更生相談所

からだの不自由な人たちのために次の相談に応じています。
 ・補装具・施設入所・更生医療
 ・年金その他手帳一般について

写真

- 左上・手芸職能訓練
- 左中・ゴロバレーボールに熱中
- 左下・洋裁職能訓練
- 右・タイプ職能訓練

みなさんと県庁とのパイプ役

広報課では、県民のみなさんと県庁との大切なパイプ役として、この月刊誌「県広報とやま」のほかテレビ、新聞などを通じて県の事業の紹介や生活に欠かせない情報を提供しています。また、県民相談室や県政バス教室、知事と語るつどいなどを通じてみなさんのご意見や要望をお聞きしています。



5月のテレビ



北日本放送「こんにちは富山県です」

毎週 日曜日
午前8時～8時30分

放送日	番組(予定)	内容
5.3	春に播き、夏を楽しむ 一花と緑の銀行から	大被害を与えた56豪雪が過ぎ去ったこの春、花き、草木の手入れから春まき種子の説明まで、家庭の園芸全般にわたる実用番組。
5.10	大豆 「3.3.3運動」	転作の中心となる大豆の生産性を上げるため、10アール当り300kgの収量と30時間労働、3ヘクタール集団をめざす「3.3.3運動」を紹介。
5.14	知事と語る 「1日所長を体験して」	毎年、置県の日を記念して行われる「1日所長」をこし体験された方々と知事が率直に意見を交わす「1日所長座談会」を収録。
5.24	ふるさと再発見	医王山県立自然公園内のふるさと歩道を訪ね、その魅力を探る。
5.31	自然博物館センター いよいよオープン	身近な自然の再発見。をテーマに、誰もが自然に親しみ、学べる場としてオープンを迎える自然博物館センターを紹介。

富山テレビ放送「110万人のひろば」

毎週 日曜日
午前9時～9時30分

放送日	番組(予定)	内容
5.3	蟹気楼ロードレース	4/26に新魚津水族館オープンを記念して、走ることを楽しむ人たちの第1回蟹気楼ロード・レースが開催。県外からの参加も多いこのロードレースを紹介。
5.10	僕らのつれてきた Tokyoたち	東京で創作活動をしていた若き陶芸家、増沢一朗さん、イラストレーターの板倉久仁子さん。彼らは何をTokyoから連れてきて、何を富山で行うのか。抱負を聞く。「よい子に育てたい」という言葉の「よい子」は何を意味しているのか。それは親が子供におしつけた「よい子」像ではないか。子供に干渉しすぎる親の問題を考える。
5.17	子供にもっと自立を!	
5.24	自然と対話する 家具作り	業果野で家具作りをする柿谷さん。素材の中に荘重な趣きのある家具は、ホンモノ志向の人たちによって愛されている。自然と対話しながらの家具づくりを紹介。切り絵は、今、全国的に静かなブーム。
5.31	ケイコの ホームメイド教室① ～切り絵の世界～	手軽にできるということでは習いはじめる人が多い。この切り絵の世界に、井上ウメが皆さんと共に挑戦。

◆新聞紙面広報としては次のものがあります。

みんなの県政

毎月最終土曜日に、北日本、富山、読売、北陸中日の4紙に掲載しています。このうち、4・7・11・1月(予定)の4回は見開き2ページを使って掲載します。

県からのお知らせ

朝日、毎日 は毎月第2、最終土曜日に、北日本、富山、読売、北陸中日は毎月第2土曜日に掲載しています。

県政についてのご相談は……

県民相談室	富山市新総曲輪1-7(県庁内) ☎富山31-4111(代) 31-3131(県民電話・直通)
高岡地方県民相談室	高岡市赤祖父211(総合庁舎内) ☎高岡21-9411
魚津地方県民相談室	魚津市新宿10-7(総合庁舎内) ☎魚津24-5311
砺波地方県民相談室	砺波市幸町1-7(総合庁舎内) ☎砺波3-5151

なんでも見よう、聞いてみよう

「県政物価バス教室」6月分申し込みは5/1～5/12

1 応募方法

次の要領で、往復ハガキでお申し込み下さい。

(団体)

・団体名
・所在地の市町村名
・代表者氏名
・連絡者住所(〒)
・氏名
・電話番号
・参加予定人数
・希望のコース及び運行月日

(個人)

・住所(〒)
・氏名
・電話番号
・希望のコース及び運行月日



(3) 団体は、指定の場所まで送迎します。

2 参加の決定

応募者多数の場合は、抽せんにより決定し、結果をお知らせします。

3 携行品など

- (1) 参加費は無料です。
- (2) 昼食、飲み物は各自で用意してください。

4 申し込み先

地区	申し込み団体の所在地又は個人の住所	申し込み先	所在地	電話番号
富山	富山市・上新川郡・婦負郡	知事公室広報課	富山市新総曲輪1-7 富山県庁内	0764 31- 3131
高岡	高岡市・新湊市・氷見市 射水郡・福岡町	高岡地方県民相談室	高岡市赤祖父211 高岡総合庁舎内	0766 21- 9411
魚津	魚津市・黒部市・滑川市 中新川郡・下新川郡	魚津地方県民相談室	魚津市新宿10-7 魚津総合庁舎内	0765 24- 5311
砺波	砺波市・小矢部市・東砺波郡・福光町	砺波地方県民相談室	砺波市幸町1-7 砺波総合庁舎内	07633 3- 5151

県政物価バス教室運行表

地区	運行日	申込期間	テーマ	コース
富山	6月3日	5月1日 5月12日	青果物	9:20-10:00 富山市中央卸売市場～第一食品～県民会館内山分館(昼食)～八ヶ山施設園芸団地～県庁～消費生活センター 10:30-11:30 11:50-13:00 13:10-14:30
	7月1日	6月1日 6月12日	加工食品	9:20-10:20 森永北陸乳業～日本海味噌醤油～青雲閣(昼食)～第一食品～県庁～消費生活センター 10:50-11:30 11:50-13:00 13:40-14:40 15:00-15:10 15:20-16:00
	10月28日	9月1日 9月12日	水産物	9:20-10:00 富山市中央卸売市場～富山蒲鉾～県民会館内山分館(昼食)～新湊地方卸売市場 10:30-11:20 11:40-12:50 13:30-14:10 15:00-15:10 15:20-16:00 ・関連施設～県庁～消費生活センター
高岡	6月10日	5月1日 5月12日	青果物	9:20-10:00 高岡地方卸売市場～福野施設園芸団地～砺波青少年の家(昼食)～ヤマサン食品 10:40-11:30 12:00-13:20 13:50-14:30 15:00-15:10 15:20-16:00 工業～県庁～消費生活センター
	10月21日	9月1日 9月12日	水産物	9:30-10:10 流通加工センター～冷凍冷蔵施設～栽培漁業センター～大境洞窟・九殿浜(昼食) 10:40-11:20 11:30-12:30 13:20-14:10 15:00-15:10 15:20-16:00 ～新湊地方卸売市場・関連施設～県庁～消費生活センター
	11月4日	10月1日 10月12日	畜産物	9:20-9:50 鶏卵流通センター～プリマハム高岡工場～県民会館内山分館(昼食)～森永北陸 10:20-11:20 12:00-13:10 13:30-14:30 15:00-15:10 15:20-16:00 乳業～県庁～消費生活センター
魚津	9月9日	8月1日 8月12日	青果物	9:20-10:00 魚津果樹分場～東福寺ぶどう園～富山市中央卸売市場～呉羽ハイツ(昼食)～ 10:20-10:40 11:20-12:00 12:20-13:20 13:30-14:30 15:00-15:10 15:20-16:00 呉羽なし園～県庁～消費生活センター
	10月7日	9月1日 9月12日	日用雑貨	9:30-10:30 シルバー樹脂工業～高岡問屋センター(昼食)～ショウワノート～県庁～ 11:20-13:00 13:20-14:20 15:00-15:10 消費生活センター
砺波	9月16日	8月1日 8月12日	青果物	9:30-10:10 高岡総合卸売市場～水戸田ぶどう園～いこいの村(昼食)～呉羽なし園～県庁 10:40-11:20 11:50-13:00 13:30-14:30 15:00-15:10 ～消費生活センター
	10月14日	9月1日 9月12日	日用雑貨	9:20-10:20 三協アルミ・協立アルミ～ショウワノート～(昼食)高岡問屋センターホール～ 11:00-12:00 12:20-13:20 13:20-14:00 14:50-15:00 15:10-16:00 高岡問屋センター～県庁～消費生活センター

(注) 太字は食料品などを購入できる施設。