

政務活動費対象事業実績報告書

令和2年9月20日

会派・議員名 会派 立誠 不修正

整理番号	35	経費の項目	調査研究・研修費・広報広報費・要請接待等活動費・会議費・資料作成費・資料購入費・事務所費・事務費・人件費
------	----	-------	--

(事業内容)

車指費

上記事業に要した経費	経費の内容	金額(円)	備考
		7ピ-用紙	735
	筆記用カートリッジ	210	9/7 420円×0.5 = 210円
	3ピ-用紙	441	9/14 882円×0.5 = 441円
	7ピ-用紙	791	9/20 1,582円×0.5 = 791円
	筆記用カートリッジ		
	《合計》	2,177	

《領収書貼付枠》(原則、領収書を徴し、重ならないように貼付すること。枠内に貼付しきれない場合は、別紙に整理すること。)

35-2

DCMカーマ

富山大広田店 076-438-3211

営業時間:09:30~19:30
★DCMアプリ会員募集中!!
くらしに役立つ動画やWEBチラシなど
お得な情報をお届けします。
アプリストアでDCMホームリンクスと検索!!

領収証

2020年09月06日(日)17:47 レシ0001

6 DCM コピー用紙 B5 箱
4589429865378 ¥1,470

合計 ¥1,470
内10%タイヨウ ¥1,470
(内10%) ¥133
(税合計) ¥133

お預り ¥2,000
お釣り ¥530

お買上点数 1点
*印は軽減税率(8%)適用商品です。

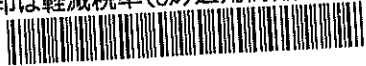

レシートNo4352

店No00843

DCMカーマ

富山大広田店 076-438-3211

営業時間:09:30~19:30
★DCMアプリ会員募集中!!
くらしに役立つ動画やWEBチラシなど
お得な情報をお届けします。
アプリストアでDCMホームリンクスと検索!!

領収証

2020年09月07日(月)17:16 レシ0001

016 筆ペンカートリッジ
4902506141125 ¥420
3コX単140

合計 ¥3,278
(内10%) ¥2,816
(税合計) ¥2,816

合計 ¥6,514
(内10%タイヨウ) ¥6,514

(内10%) ¥592
(税合計) ¥592

現計 ¥6,514
お釣り ¥0

お買上点数 6点
*印は軽減税率(8%)適用商品です。



レシートNo4705

店No00843

DCMカーマ

富山大広田店 076-438-3211

営業時間:09:30~19:30
★DCMアプリ会員募集中!!
くらしに役立つ動画やWEBチラシなど
お得な情報をお届けします。
アプリストアでDCMホームリンクスと検索!!

領収証

2020年09月14日(月)18:33 レシ0001

016 DCM コピー用紙 B5
4589429865361 ¥882
3コX単294

合計 ¥882
(内10%タイヨウ) ¥882
(内10%) ¥80
(税合計) ¥80

現計 ¥882
お釣り ¥0

お買上点数 3点
*印は軽減税率(8%)適用商品です。



レシートNo7342

店No00843

DCMカーマ

富山大広田店 076-438-3211

営業時間:09:30~19:30
★DCMアプリ会員募集中!!
くらしに役立つ動画やWEBチラシなど
お得な情報をお届けします。
アプリストアでDCMホームリンクスと検索!!

領収証

2020年09月20日(日)19:03 レシ0001

016 DCM コピー用紙 B5 ¥882
4589429865361
3コX単294
016 筆ペンカートリッジ ¥700
4902506141125
5コX単140

合計 ¥1,582
(内10%タイヨウ) ¥1,582
(内10%) ¥143
(税合計) ¥143

お預り ¥1,602
お釣り ¥20

お買上点数 8点
*印は軽減税率(8%)適用商品です。



レシートNo9604

店No00843

整理番号	36	経費の項目	調査研究・研修費・広報宣伝費・要請補助等活動費・会議費・資料作成費 資料購入費 事務所費・事務費・人件費
------	----	-------	--

(事業内容)

資料購入費

上記事業に要した経費	経費の内容	金額(円)	備考
		文芸春秋	960
	富山新聞	3,072	9/28
	北日本新聞	3,380	9/28
	《合計》	7,412	

《領収書貼付枠》（原則、領収書を揃し、重ならないように貼付すること。枠内に貼付しきれない場合は、別紙に整理すること。）

36-2

場町
杉本 様

明細書

令和 平成 2 年 9 月 10 日

品名	数量	単価	金額
文艺春秋	1		960
10月号			
合計			

新刊書籍・雑誌・文具
山本書店
富山市東岩瀬土場町460
TEL 437-9528
FAX 437-6994

(月限) 請求書

場町
杉本 様

令和 2 年 9 月 日

新刊書籍・海事情
学参・事務用品

山本書店
富山市東岩瀬土場町
☎ 437-9528

合計 ¥ 960

摘要	金額
前月請求残高	
本月分請求書 枚	960
差引請求高	

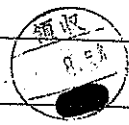

毎度有難うございます

領収証

20 年 09 月分 年 月 日 No. 560363

お名前 杉本 正 様

ご住所 東岩瀬町 93

繰越額

合計金額 3,072

銘柄	部数	金額
富山新聞※	1	3,072

上記金額正に領収致しました。
8%税率対象合計 3,072
10%税率対象合計 0
富山新聞販売(株)
富山センター
富山市黒崎588
TEL 076-493-1160
FAX 076-493-1140

集金担当



※は軽減税率対象品目
金額は税込金額
お支払いは口座振替(翌月2日)が便利です。
クレジットカード決済も承ります。

整理番号	37	経費の項目	調査研究・研修費・広報広報費・要請陳情等活動費・会費・資料作成費・資料取入費・事務所費・事務費・人件費
------	----	-------	---

(事業内容)

人件費

上記事業に 要した経費	経費の内容	金額(円)	備考
		人件費	10,000
	《合計》	10,000	

《領収書貼付枠》（原則、領収書を撤し、重ならないように貼付すること。枠内に貼付しきれない場合は、別紙に整理すること。）

31-2

勤務実績表

令和 2 年 9 月

従事者名 [Redacted]

日	曜日	就業時間	時間	日	曜日	就業時間	時間
1	火	9:00~11:00	2	16	水	9:00~11:00	2
2	水	: ~ :		17	木	: ~ :	
3	木	: ~ :		18	金	: ~ :	
4	金	9:00~11:00	2	19	土	: ~ :	
5	土	: ~ :		20	日	: ~ :	
6	日	: ~ :		21	月	9:00~11:00	2
7	月	9:00~11:00	2	22	火	: ~ :	
8	火	: ~ :		23	水	: ~ :	
9	水	: ~ :		24	木	: ~ :	
10	木	: ~ :		25	金	9:00~11:00	2
11	金	9:00~11:00	2	26	土	: ~ :	
12	土	: ~ :		27	日	: ~ :	
13	日	: ~ :		28	月	9:00~11:00	2
14	月	: ~ :		29	火	: ~ :	
15	火	: ~ :		30	水	: ~ :	
				31		: ~ :	
小計			8	小計			8
				合計			16

(時給) × (時間) (交通費) 合計
 1,000円 × 16 = 16,000円 500円 × 8 = 4,000円 20,000円
 負担割合
 会派至誠議員 杉本 正 (50%) 10,000円
 会派至誠杉本正後援会会長 (50%) 10,000円

領 収 証

会派至誠
 杉本 正 様

¥ 20,000

令和 2 年 9 月 28 日

上記金額を受け取りました。

住所 [Redacted]

整理番号	38	経費の項目	調査研究・研修費・広報広報費・要請陳情等活動費・会議費・資料作成費・資料購入費 事務所費 事務費・人件費
------	----	-------	---

(事業内容)

事務所費

経費の内容	金額 (円)	備考
ワーキングログ代	5,238	9/7 10,476円 x 0.5 = 5,238円
電話代	4,080	9/15 8,161円 x 0.5 = 4,080円
外出費/代	2,118	9/28 (4,456円 + 220円) x 0.5 = 2,118円
《合計》	11,436	

上記事業に要した経費

《領収書貼付枠》 (原則、領収書を渡し、重ならないように貼付すること。枠内に貼付しきれない場合は、別紙に整理すること。)

02-09-07 *10,476 HC)ヒ好C-NBL
 02-09-15 電話料 *8,161 0764379492

 02-09-28 *4,456 ソフトバンクMB(セテ"イ

38-2

ご利用料金内訳明細書
Summary of your Charges

お客さまのご請求締日は毎月末日になります。
料 金

お客さまご契約数 1件 発行日 2020年 9月 11日

手数料	請求書発行手数料	内 訳	内 訳 金額 (円)	9月 11日 税区分
* 基本料	ご契約期間 18年 5ヶ月 *	小計	200	1.0%
* 割引	通話定額基本料 (ケータイ) [8月 1日 ~ 8月 31日]		200	1.0%
	通話料		3,700	1.0%
	定額料		-1,500	1.0%
	通信料	データ定額パックS (4G ケータイ) 対象外通話	158	1.0%
	通信料	S!メール (MMS) @0.005円 351.89 Pkt	175	1.0%
	通信料	データ通信 (4G) @0.005円 631 Pkt	0	1.0%
	通信料	(通信量合計 4133 Pkt [0.01 GBI]	3	1.0%
	割引	データ定額パックS (4G ケータイ) 対象通信分	-178	1.0%
	通信料	メール (SMS)	0	1.0%
	通信料	メール (SMS) (YM/他社宛)	3	1.0%
	利用料	番号案内料金 (1案内)	100	1.0%
	利用料	番号案内転送料金 (1回)	300	1.0%
	月額料	ウェブ使用料	467	1.0%
	月額料	ソフトバンクWi-Fiスポット	-467	1.0%
	月額料	ソフトバンクWi-Fiスポット無料特典	500	1.0%
	月額料	あんしん保証パック	1,368	対象外
	割引	月割 (割引額は830円 (税込) です)	1,100	1.0%
	割引	端末代 分割支払金/賦払金	2	1.0%
	割引	おうち割 北電電力でんきセット	1,368	対象外
	その他	ユニバーサルサービス料	1,368	1.0%
		合計	4,176	
		(内課税対象額 1.0%)	2,808	
		(内課税対象額 計)	2,808	
		消費税等 1.0%	280	
		消費税等 計	280	
		ご請求金額	4,456	
		(税込金額 計 1.0%)	3,088	
		(課税対象外 計)	1,368	
		ポイント情報 (このポイントは締日時点です)		
		■ソフトバンクポイント	0 P	
		保有ポイント	0 P	
		当月基本ポイント		
		ポイント有効期限		
		■Tポイント (ソフトバンク付与分)		
		当月付与予定ポイント		

※ユニバーサルサービス料は、本宅に(日本全国)においてユニバーサルサービス(給電、給熱、給湯、給ガス)の提供を確保するためにご負担いただく料金です。※契約期間の各請求書について4桁、5桁の数字の付与は、請求書の発行日(請求書発行日)に基づいて行われます。※請求書の発行日(請求書発行日)に基づいて行われます。請求書に必ずご確認ください。

整理番号	39	経費の項目	調査研究・研修費、広報費、要請陳情等活動費、会議費、資料作成費、資料購入費、事務所費、事務費、人件費
------	----	-------	--

(事業内容)

議会がかり郵送料

上記事業に要した経費	経費の内容	金額(円)	備考
		郵送料	5345
	《合計》	5345	

《領収書貼付枠》(原則、領収書を渡し、重ならないように貼付すること。枠内に貼付しきれない場合は、別紙に整理すること。)

39-2

請求書 (Bill)

杉本 正

様

日本郵便株式会社

平素は、格別のお引き立てに預かり、誠にありがとうございます。
料金後納ご利用額につき、下記のとおりご請求させていただきます。
同封の払込取扱票にて、最寄りの郵便局またはゆうちょ銀行でお振込みください。
※ゆうちょダイレクトによるご送金はできませんのでご注意ください。ご利用明細はWEBでご参照ください。

【お問合せ先】
富山北郵便局
電話：076-437-9401

ご請求番号 (Billing ID) 320110-1000594-00	ご請求額 (Charge) 5,345 円 (うち消費税相当額) 485 円	お支払期限 (Due Date) 2020年 9月 30日	発行日 (Date of Issue) 2020年 9月 6日
ご請求の内訳 (Billing Details)			
2020/08/01~2020/08/31 料金後納ご利用額		5,345円	

お支払期限までにお支払いただけない場合、その期限の翌日から年14.5%の延滞利息をお支払いただきます。
「犯罪による収益の移転防止に関する法律」(平成19年法律第22号)により、10万円を超える額をお支払の際には、ご利用金融機関の窓口において、お客さまご本人のお名前、ご住所、生年月日が記載された証明書類をご提示いただくことが必要となります(詳しくは最寄の郵便局またはゆうちょ銀行にお問合せください)。

振替払込請求書 兼受領証

通常払込料金 加入者負担

00180 3 901196

日本郵便株式会社

千	百	十	万	千	百	十	円
			5	3	4	5	

931-8351
富山市岩瀬塚町9-3

杉本 正 様

日 附 印
02-09-28
富山県序内
郵便局
(32185)
N94160003

この受領証は、大切に保管してください。

すぎもとただし 県議会だより

令和2年号

ご挨拶

皆様方にはお元気で過ごしての事と思います。私も毎日元気で議会や地域の活動に取り組んでおります。皆様方のご支援ご協力のほどよろしくお願い致します。

杉本 正

平成2年2月議会質問

- 新型コロナウイルスの感染症対策について
- 観光誘客の促進について
- 女性の活躍について
- 富山市北部地区の事業について
- 知事の理想像について

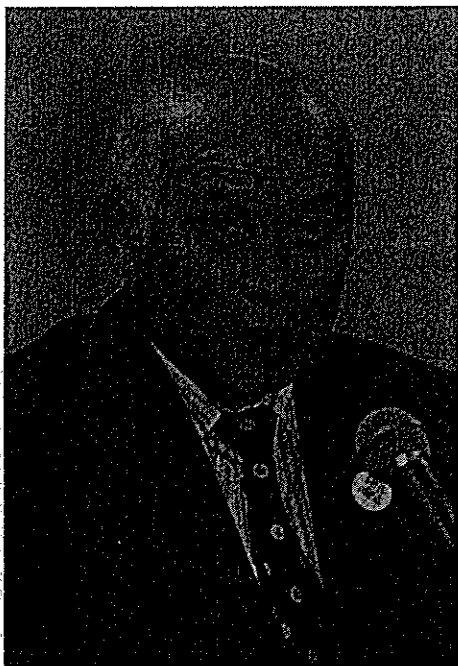

令和2年度 富山県当初予算

- 一般会計 5,712億1千万円
- 特別会計 1,667億3千万円
- 収益会計 898億4千万円
- 企業会計 609億6千万円

合計 7,794億5千万円

一般会計内訳

1. 議会費 10億9千万円
2. 総務費 271億2千万円
3. 民生費 518億4千万円
4. 衛生費 330億1千万円
5. 労働費 24億2千万円
6. 農林業費 394億円
7. 商工費 554億2千万円
8. 土木費 636億1千万円
9. 警察費 272億3千万円
10. 教育費 1,089億3千万円
11. 災害復旧費 52億4千万円
12. 公債費 897億2千万円
13. 諸支出金 659億円
14. 予備費 2億円

合計 5,712億1千万円 2.9%増 (前年比)

◎本県への観光誘客の促進について

杉本 正 本県への観光誘客の促進について4点質問致します。今富山県では「パノラマ キトキト富山に来られ」というキャッチフレーズで富山県のPRをしておられますが、私はそれ以前の「いい水、いい味、いきいき富山」の方が好きです。立山の雪どけ水で水がうまい。そして米がうまい。当然お酒がおいしい。日本海の荒波で魚がうまい。そして人々は親切で女の人は美しい。これがいいいいいい富山です。人々が一度は行ってみたい土地について評論家の太前研二さんは以前こんな事を言っておられました。①食べ物おいしい②景色がきれいである③その土地に歴史や物語がある④お寺や神社や温泉があつてリラックスできる⑤買い物ができる⑥その土地の人が親切で女の人は美しい。この事を分析してみますと富山県は非常に魅力的な場所だと思えます。時間の関係がありますのでその中から3点ふれてみます。質問の第一点、食べ物おいしい。全国的に魚がうまい所というと北海道の次に富山県が上ってくるという話をよく聞きます。「富山の魚はおいしい」というPRを県当局の皆さんは今までいろいろと尽力して来られました。私も「富山の魚」という唄を作つてPRしております。

先日も富山県調理師部会の新年会で披露させて頂きました。当日この会に出席しておられた宮本議員以外この部屋におられる人は石井知事をはじめ皆さんご存知ないと思いますのでこの際披露したいと思います。

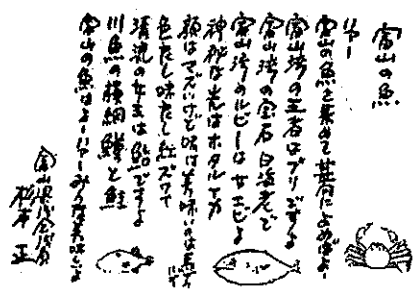

魚の話はこのくらいにして米の話に移ります。県がブランド化を目指す富山米の新品種「富富富」のPRについてお伺いします。富富富は曇さや病害に弱く倒れやすいというコシヒカリの欠点を克服した品種で富山県が10年以上の歳月をかけて開発されたもので甘味と旨味の成分が多く含まれており、コシヒカリを上回る価格に設定、女優の木村文乃さんを起用したCMを放映するなど高級ブランド路線で売り出しておられますが、今一歩人気低迷しているような気が致します。18年度は2kg2千円以上で売られておりましたが、19年度は800円台で特売されるケースもあつたと聞いております。

北海道の「ゆめぴりか」というお米が大変な人気であります。県議会の産業経済委員会が昨年北海道へ行った時にこのゆめぴりかを食べてきましたが、大変おいしかったです。それに加えてマスコット・ガール?のマツコ・テラックスさんの存在も大きいと思ひます。マツコ・テラックスさんは米のPRにふさわしい体格をしておられます。そこで私は今や全国的に有名になった朝乃山関をもつと富富富のPRに活用すれば良いと思ひま

2年度 主な新規事業

◎総合政策局

- ・富山サテライトオフィス誘致事業
- ・みんなで子育てペーシビリティ設置促進
- ・男性の育休取得キャンペーン事業
- ・私立専門学校授業料減免事業
- ・武道館機能を有する多目的施設整備
- ・新川こども屋内レクリエーション施設

◎観光・交通・地域振興局

- ・立山砂防の国際的価値発信事業
- ・広域消防防災センター施設リフレッシュ
- ・観光・交通・地域振興局
- ・富山滞在型観光創出事業
- ・富山駅・空港・高山・白川郷バス運行
- ・支線・台湾F.I.T向けの富山駅・空港・八尾バスの実証運行
- ・ロープウェイ整備調査事業補助
- ・称名駅・飛騨橋間のパリアフリー車両の購入支援
- ・伏木富山港クルーズ客船誘致推進
- ・城端線・水尾線活性化調査事業
- ・連携富山の食の魅力PR事業
- ・A連携東海アジアF.I.T誘客

◎経営管理課

- ・スポーツイベント支援事業
- ・生活環境文化課
- ・布福灌漑会魅力発信事業
- ・とやま世界こども演劇祭開催支援
- ・「国際工芸アワード」とやま開催事業
- ・米り塩化ビフェニル廃棄物処理事業
- ・称名園地等リフレッシュ事業
- ・海岸漂着物対策推進事業
- ・消費生活センター高岡支所移転事業
- ・厚生部
- ・里親開拓推進費
- ・富山児童相談所の改修・高岡児童相談所の移転に係る実施設計費
- ・不安を抱えた妊婦支援事業
- ・特定診療科等医師確保推進事業
- ・10スポーツ介護予防促進事業
- ・厚生センター非常用自家発電装置整備
- ・更生労働部
- ・若者・女性スタートアップ支援事業
- ・創業支援施設・UIJターン住居等整備事業
- ・富山県の「匠」展開事業(中国北京)
- ・首都圏人材確保コーディネート
- ・人材育成・職場環境改善リーダー

◎農林水産部

- ・あんぱ柿共同加工施設の整備
- ・低コスト造林モデル事業
- ・水見養殖漁業センター改修工事設計
- ・富山湾における海底堆積物分析調査
- ・とやまの農林水産物輸出促進事業
- ・「富山のさかな」魅力強化・消費拡大
- ・食品ロス・食品廃棄物削減対策事業
- ・飼料生産総合対策事業
- ・家畜伝染病予防費
- ・農業用水路事故防止対策推進事業
- ・中山間農業者所得向上モデル事業
- ・中央種物園ウエルカム態勢向上事業
- ・土水部
- ・富山魚津線(岩瀬御蔵町交差点改良)
- ・国道8号豊田新屋立体(小西一栗尾)
- ・富山魚津線(浜島崎・酒巻施設更新)
- ・立山砂防の魅力発信
- ・富山海岸整備
- ・牛島崎川線(牛島本町・神通本町)
- ・東若瀬線(上野新町)
- ・企業局
- ・老朽化した4預電所の大規模改良
- ・「とやまっ子すくすく電気」事業
- ・子ども3人以上の世帯電気料金軽減

- ・ICT教育推進事業
- ・県立高校で探究的な授業や最新技術を取り入れた学びを支援
- ・県立高校普通教育型空同整備事業
- ・(2ヶ年計画で設置率100%を達成)
- ・中央農業高校寄宿舎の改築
- ・富山東高校体育館の改築
- ・八尾高校武道場改築
- ・石動高校武道場改築設計
- ・入善高校アリーチェリール整備設計
- ・富山北部高校フロンシング場設計
- ・高岡高校トレーニングハウス設計
- ・南砺福野高校食品加工実習棟整備
- ・県立学校校舎外壁修繕
- ・グラウンド整備(富山北部・福岡高校)
- ・テニスコート(高岡西部・伏木高校)
- ・日本P.T.A全国研究大会・富山大会
- ・近畿・東海・北陸ブロック民芸大会
- ・立山荘の屋根改修
- ◎警察本部
- ・弥陀ヶ原火災対策整備品の整備
- ・警察中継無線機の更新整備
- ・警察機動センター新築整備
- ・富山南警察署整備事業

す。お米のPRには、これ以上の人はいないと思います。朝乃山関とちよつとだけ似ている河村農林水産部長の見解をお伺い致します。

河村農林水産部長 富富富については県内外での認知度をさらに高め、継続的な消費につなげるため、新年度は①中京圏や関西圏でのテレビCMの放映のほか②首都圏の富山ゆかりの飲食店での新米キャンペーンや③継続的な購入者を対象とした優待キャンペーンを実施するなど、PR活動を強化することとしている。これらPR活動の実施に当り朝乃山関のお力をお借りするとすればとのお話については我々としても実施できれば大変心強い話だと考えている。去る2月15日に開催された「朝乃山関新年激励会」において、石井知事から直接、朝乃山関に要望申し上げ、前向きなご回答をいただいているところである。どのような形でお力添えをお願いできるか、関係の皆さんのご意見等もお聞きしながら、鋭意検討を進めてまいります。

杉本議員 次に歴史や物語のある土地という事に関して質問致します。

新しい元号令和の典拠となった「万葉集」は現存する日本最古の歌集です。万葉集を代表する歌人であり、編さんに携わった大伴家持は越中国の国府のあった高岡市伏木の地に国守として赴任し数多くの優れた歌を詠みました。伏木の国府に石碑がありますが、伏木から海越しの立山連峰を見て詠まれた「立山に降り置ける雪を常裳に見れども飽かず神からならし」（立山に降り置ける雪は夏の今見ても飽かざる事か無。神の山だからに運い無い）また上市町の白萩東部公民館にも石碑があります。「たち山の雪しくらしもはひつきの河のわたり瀬あぶみつかすも」（立山の雪が融けて流れてきたらしい。延槻河（現在の早月川）の渡り瀬で増えた水かさで馬のあぶみまで濡らしてしまった）

私の地元の岩瀬の諏訪神社にも石碑があります。「石瀬野に秋萩しき馬並めて初鳥狩だにせざるや別れむ」（石瀬野で秋萩を踏みしき馬を並べて初鳥狩だけでも思っていたのにそれもせずに別れる事となるのか）石瀬野は、家持が好んで出掛けた猟場のひとつです。それが現在のどこに当たるかについては、高岡市石瀬付近説と富山市岩瀬付近説とがあり、どちらにもこの歌の歌碑が建てられています。歌の内容から考えれば、石瀬野はとも私の地元の岩瀬ではなくて部下たちと気軽に外向く事の出来る地である国府のあった伏木に近い高岡市石瀬近辺が有力視されていますが、その他にも県内には多数の家持の歌を刻んだ石碑が残っています。令和の典拠元万葉集ゆかりの地としてこれらの石碑をめぐる観光ルートを作りPRしてはどうか猪俣観光・交通振興局長のお考えをお伺い致します。

観光・交通振興局長 本県は令和の典拠である万葉集ゆかりの地として県内には大伴家持などの歌を残した歌碑が数多く建てられている。県ではこれまでも①県内各地の歌碑巡りコースを掲載した「越中万葉歌碑まっぷ」の作成や②県の観光公式サイト「とやま観光ナビ」での万葉集ゆかりの地を巡るモデルコースの紹介③万葉集をテーマに開催した「とやま夏期大学」で万葉集や大伴家持ゆかりの地を巡るオプションツアー「越中万葉のふるさと探訪ツアー」を2コース設定するなど石碑を含む観光ルートにPRに努めている。また歌碑などを活かした旅行商品造成のため、首都圏や関西圏の旅行会社の担当者を招聘した万葉ゆかりの地の視察ツアーを実施するなどの取組みを行ってきている。今後ともこれまで紹介している歌碑を巡るモデルコースも活用し旅行者のニーズや旅行会社の意見を伺いながら関係とも連携を図り更なる観光PRに努めてまいります。

杉本議員 「人々が親切で女の人は美しい」という事もその土地の魅力の一つだと思います。「日本海側一県飛び美人説」というのを聞かれた事があると思います。北の方から秋田県○・山形県▲・新潟県○・富山県▲・石川県○・福井県▲、こんな事を言っているダラな人が大勢おられますがこれではダメなんです。

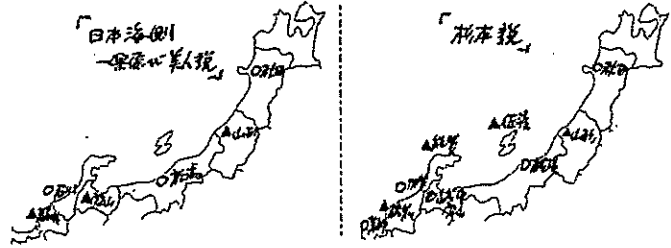

そこで私は新型杉本説を考えました。秋田県○・山形県▲・新潟県は越後と佐渡があります。越後○・佐渡▲・そうすると越中富山○・石川県は能登と加賀があります。能登▲・加賀○・福井県には越前と若狭があります。越前▲・若狭○。皆さんの関係者

で▲の地域の人がおられたら申し訳ありませんが、これで越中富山が◎でうまく行くのです。富山県民の親切さ・女性の美しさをどのようにPRして行くのか観光・交通振興局長のお考えをお伺いします。

観光・交通振興局長 旅先で接する人々から親切で温かい歓迎を受ける事で旅行者の満足度は一層高まり「また来たい」と感じる事にもつながる事から、観光業者をはじめ県民のおもてなし意識の醸成を図る事はとても重要である。県ではこれまでも、とやま観光未来創造塾や観光おもてなし5つ星制度、おもてなしタクシードライバーの養成セミナーといった取り組みを通じ、それらの取り組みをタバスターやステッカーで掲示し、またパンフレットやホームページで紹介するなどPRに努めている。また、県の観光季刊誌「ねまるちゃ」では県出身の各界で生き生きと活躍する女性や県内観光地でお出迎えする皆さんの笑顔を紹介している他、北陸三県やJRとの連携による通年誘客キャンペーンでは「日本の美は北陸にあり」を掲げ北陸の5つの「美」をテーマにした旅行商品の企画販売に取り組み、食・景観・伝統工芸や「おもてなしの心」などの魅力発信に努めている。今後とも本県を訪れる旅行者に本県の「心」の温かさや美しさを感じて頂き国内外の旅行者に選ばれ続ける観光地となるようしっかりと取り組んでまいります。

杉本議員 どういう人が美しいかと分析しますと、①顔や姿の美しい人（ポーラ化粧品3年前の調査では富山の女の人は全国一肌が美しい）②ネックレスやイヤリングや化粧の美しい人③心の美しい人。そのうちの1つでも引っかければ美人なのです。富山にはこの3拍子とも揃った美人が多勢おられます。この議場にも3拍子揃った美人が6人もおられます。

質問の第4点、環水公園の賑わいの創出に向けてであります。2018年度には県内外から210万人を超える人がこの環水公園を訪れました。これは日本海側では金沢市の兼六園に匹敵する訪問者数であると思います。潤いという字には3(さんずい)が入っております。海や川や湖や運河など水のある所には潤いがあります。これに賑わいが増えると最高に魅力的な場所になります。そういう点でスターバックスの喫茶店やフランス料理のラ・シャンス、そして富山県美術館がこの環水公園内や隣接した場所に建設された事は非常に良い事だと思います。より多くの人に訪れてもらえるよう今後も魅力的なイベントの開催等に取り組む必要があると思います。観光・交通振興局長のお考えをお伺い致します。

観光・交通振興局長 今後も環水公園の更なる賑わい創出や魅力向上を図るため、新年度においては新たなイベントとして10月のイルミネーション点灯式に併せてナイトランをメインとした「環水公園イルミネーションナイトラン」を開催する事としています。また11月の富山マラソンとの連携を見据えた各国の食・文化が楽しめる夜市をメインとする「環水オータムナイトマーケット」の開催も予定しておりイベントの充実を図る。今後共環水公園で魅力あふれるイベントを実施すると共に環水公園の歴史や文化・水辺の美しい景観などを十分活かした賑わい創出に努めてまいります。

◎富山市北部地区の事業について

杉本議員 富山市蓮町の旧県職員住宅を活用した創業支援施設やUターン向け共同住宅についてどのような効果を期待しているのか、新年度予算には8億円が計上された事業であり、今後の整備スケジュールを含め問う。

石井知事 22年春にオープン予定だ。富山工業高生の案を基に創業支援施設1棟、Uターン向け住宅2棟に改修する。創業支援はシェアオフィスやアトリエ、住居はシェアハウスなど多様なニーズに応えられるよう設計を進めている。地域活性化の優良事例として全国のモデルにしたい。

(完成イメージ)

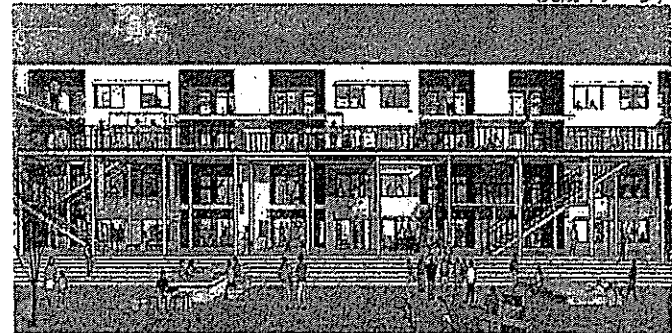

(新型コロナウイルス対策・女性の活躍・知事の理想像については別紙で)

整理番号	40	経費の項目	調査研究・研修費 広聴広報費 要請関係等活動費 会議費 資料作成費 資料購入費 事務所費 事務費 人件費
------	----	-------	--

(事業内容)

議会だより配布作業
封筒あて書き作業

上記事業に 要した経費	経費の内容	金額(円)	備考
		議会だより配布	12,000
	封筒あて書き	12,000	9/30
	《合計》	24,000	

《領収書貼付枠》(原則、領収書を撤し、重ならないように貼付すること。枠内に貼付しきれない場合は、別紙に整理すること。)

(This area is currently blank for receipt attachment.)

40-12

御 請 求 書

令和 2年 9月 30日

会派至誠 杉本 正 様

紅コーポレー

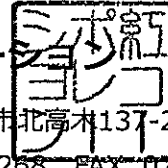

〒939-0281射水市北高木137-2

TEL 0766-75-4268 FAX 0766-75-7373

いつもお世話になり有難うございます。

下記の通り、ご請求申し上げます。

御請求金 24,000 円

種別	項目 / 施設	人数/数量	単 価	料 金	適 用
○	県議会だより配布作業 (9月分)	1000	12	12,000	愛宕
	封筒宛名書き作業(9月分)	1000	12	12,000	月岡、熊野
	小 計				
	消費税				
	合 計			24,000	税込み

振込先：北陸銀行新湊支店 (普) 6031024 口座名 紅コーポレーション 二口 広恵

40-3

領 収 証

会派 至誠 杉本 正様 No.

★ ￥ 24,000-

但

2020年 9月 30日 上記正に領収いたしました

内訳

税率	金額(税抜税込)
%	消費税額等
税率	金額(税抜税込)
%	消費税額等

取 入
印 紙

コクヨ ワケ-1087

紅コーポレーション
代表 紅粉 広恵
〒934-0092 富山県高岡市中曾根25-24
TEL

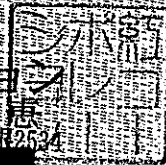

すぎもとただし 県議会だより 令和2年号

ご挨拶

皆様方にはお元気で過ごし
の事と思います。
私も毎日元気で議会や地域
の活動に取り組んでおります。
皆様方のご支援ご協力のほ
どよろしくお願い致します。

杉本 正

平成2年2月議会質問

- 新型コロナウイルスの感染症対策について
- 観光誘客の促進について
- 女性の活躍について
- 富山市北部地区の事業について
- 知事の理想像について

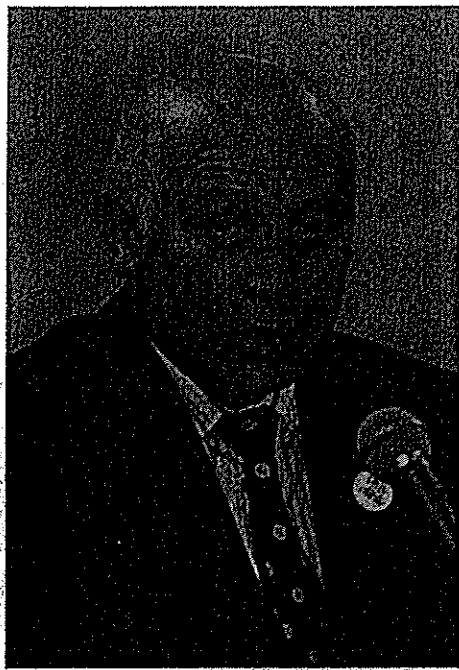

令和2年度 富山県当初予算

●一般会計	5,712億1千万円
●特別会計	1,667億3千万円
●収益会計	898億4千万円
●企業会計	609億6千万円
合計	7,794億5千万円

一般会計内訳

1. 議会費	10億9千万円
2. 総務費	271億2千万円
3. 民生費	518億4千万円
4. 衛生費	330億1千万円
5. 労働費	24億2千万円
6. 農林業費	394億
7. 商工費	554億2千万円
8. 土木費	636億1千万円
9. 警察費	272億3千万円
10. 教育費	1,089億3千万円
11. 災害復旧費	52億4千万円
12. 公債費	897億2千万円
13. 諸支出金	659億
14. 予備費	2億

合計 5,712億1千万円 2.9%増 (前年比)

2年度 主な新規事業

◎総合政策局

- ・富山サテライトオフィス誘致事業
- ・みんな子育てペーシスト設置促進
- ・男性の育休取得キャンペーン事業
- ・私立専門学校授業料減免事業
- ・武道館機能を有する多目的施設整備
- ・新用こども屋内レクリエーション施設調査

◎観光・交通・地域振興局

- ・立山砂防の国際的価値発信事業
- ・広域消防防災センター施設リフレッシュ
- ・富山湖在型観光創出事業
- ・富山駅・空港・高山・白川郷バス運行支援・台湾F.I.T向けの富山駅・空港・八尾バスの実証運行
- ・ロープウェイ整備調査事業補助
- ・称名平・飛騨橋間のパリアフリー車両の購入支援
- ・伏木富山港クルーズ客船誘致推進
- ・城端線・氷見線活性化調査事業
- ・連携富山の食の魅力PR事業
- ・A連携東アジアF.I.T誘客

◎経営管理課

- ・スポーツイベント支援事業
- ・生活環境文化局
- ・布津海環会魅力発信事業
- ・とやま世界ととも演劇祭開催支援
- ・国際工芸アワードとやま開催事業
- ・ホリ塩化ビフェニル廃棄物処理事業
- ・称名園地等リフレッシュ事業
- ・海岸清掃対策推進事業
- ・消費生活センター高岡支所移転事業
- ・厚生部
- ・里親開拓推進費
- ・富山児童相談所の改修・高岡児童相談所の移転改築に係る突地設計費
- ・不安を抱えた妊婦支援事業
- ・特定診療科等医師確保推進事業
- ・10eスポーツ介護予防推進事業
- ・厚生センター非常用自家発電装置整備
- ・商工労働部
- ・若者・女性スタートアップ支援事業
- ・創業支援施設・UIJターンの住居等整備事業
- ・富山県の「匠」展開事業(中国北京)
- ・首都圏人材確保コーディネート記
- ・人材育成・職場環境改善リーダー

◎農林水産部

- ・あんは神共同加工施設整備
- ・低コスト造林モデル事業
- ・氷見栽培漁業センター改修工事設計
- ・富山湾における海底堆積物分析調査
- ・とやまの農林水産物輸出促進事業
- ・「富山のさかな」魅力強化・消費拡大
- ・食品ロス・食品廃棄物削減対策事業
- ・飼料生産総合対策事業
- ・家畜伝染病予防費
- ・農業用水路事故防止対策推進事業
- ・中山間農業所得向上モデル事業
- ・中央種園ウエルカム態勢向上事業
- ・土木部
- ・富山魚津線(岩瀬御蔵町交差点改良)
- ・国道8号豊田新屋立体(小西1粟島)
- ・富山魚津線(浜黒崎・消雪施設更新)
- ・立山砂防の魅力発信
- ・富山海岸整備
- ・牛島崎川線(牛島本町・神通本町)
- ・東岩瀬線(上野新町)
- ・企業局
- ・老朽化した4発電所の大規模改良
- ・「とやまっ子すくすく電気」事業
- ・子ども3人以上の世帯電気料金軽減

◎教育委員会

- ・ICT教育推進事業
- ・県立高校で探究的な授業や最新技術を取り入れた学びを支援
- ・県立高校普通教育空室調整事業
- ・(2)ヶ年計画で設置率100%を達成
- ・中央農業高校寄宿舎の改築
- ・富山東高校体育館の改築
- ・八尾高校武道場改築設計
- ・石動高校武道場改築設計
- ・入善高校アリーナ1階整備設計
- ・富山北部高校フュージング場設計
- ・富山高校トレニングハウス設計
- ・南砺市野島食品加工実習棟整備
- ・県立学校校舎外壁診断
- ・グラウンド整備(富山北部・福岡高校)
- ・日本P.T.A全国研究大会・富山大会
- ・近畿・東海・北陸ブロック民生大会
- ・立山荘の屋根改修
- ・警察本部
- ・弥陀ヶ原火災対策整備品の整備
- ・警察中継無線機の更新整備
- ・警察機動センター新築整備
- ・富山南警察署整備事業

◎本県への観光誘客の促進について

杉本議員 本県への観光誘客の促進について4点質問致します。
今富山県では「パノラマ キトキト富山に来られ」というキャッチフレーズで富山県のPRをしておりますが、私はそれ以前の「いい水、いい味、いきいき富山」の方が好きです。立山の雪どけ水が水がうまい。そして米がうまい。当然お酒がおいしい。日本海の荒波で魚がうまい。そして人々は親切で女の人は美しい。これがいい人いい味いきいき富山です。人々が一度は行ってみたい土地について評論家の太田研二さんは以前こんな事を言っておられました。①食べ物おいしい②景色がきれいである③その土地に歴史や物語がある④お寺や神社や温泉があつてリラックスできる⑤買物ができる⑥その土地の人が親切で女の人は美しい。この事を分析してみますと富山県は非常に魅力的な場所だと思います。時間の関係がありますのでその中から3点ふれてみます。質問の第一点「食べ物おいしい。全国的に魚がうまい所」というと北海道の次に富山県が上ってくるという話をよく聞きます。「富山の魚はおいしい」というPRを県当局の皆さんは今までいろいろと尽力して来られました。私も「富山の魚」という唄を作ってPRしております。

先日も富山県調理師部会の新年会で披露させて頂きましたが、当日この会に出席しておられた宮本議員以外この部屋におられる人は石井知事をはじめ皆さんご存知ないと思いますのでこの際披露したいと思います。

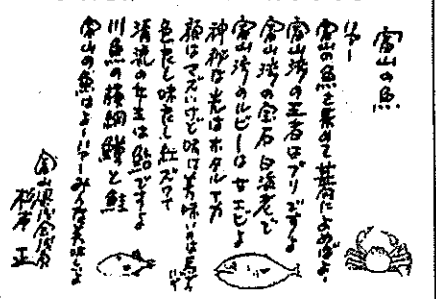

魚の話はこのくらいにして米の話に移ります。県がブランド化を目指す富山米の新品種「富富富」のPRについてお伺いします。富富富は曇りや病害に弱く倒れやすいというコシヒカリの欠点を克服した品種で富山県が10年以上の歳月をかけて開発されたもので甘味と旨味の成分が多く含まれており、コシヒカリを上回る価格に設定、女優の木村文乃さん起用したコマースナルを放映するなど高級ブランド路線で売り出しておりますが、今一歩人気が低迷しているような気がしています。18年度は2kg2千円以上で売られておりましたが、19年度は800円台で特売されるケースもあったと聞いております。

北海道の「ゆめぴりか」というお米が大変な人気であります。県議会の産業経済委員会が昨年北海道へ行った時にこのゆめぴりかを食べてきましたが、大変おいしかったです。それに加えてマスコット・ガール?のマツコ・テラックスさんの存在も大きいと思います。マツコ・テラックスさんは米のPRにふさわしい体格をしております。そこで私は今や全国的に有名な朝乃山関をもっと富富富のPRに活用すれば良いと思

す。お米のPRには、これ以上の人はいないと思います。朝乃山関とちよっとだけ似ている河村農林水産部長の見解をお伺い致します。

河村農林水産部長 富山県については県内外での認知度をさらに高め、継続的な消費につなげるため、新年度は①中京圏や関西圏でのテレビCMの放映のほか②首都圏の富山ゆかりの飲食店での新米キャンペーンや③継続的な購入者を対象とした優待キャンペーンを実施するなど、PR活動を強化することとしている。これらPR活動の実施に当り朝乃山関のお力をお借りするとすればとお話については我々としても実施できれば大変心強い話だと考えている。去る2月15日に開催された「朝乃山関新年激励会」において、石井知事から直接、朝乃山関に要望申し上げ、前向きなご回答をいただいているところである。どのような形でお力添えをお願いできるか、関係の皆さんのご意見等もお聞きしながら、鋭意検討を進めてまいります。

杉本議員 次に歴史や物語のある土地という事に関して質問致します。

新しい元号令和の出典の元となった「万葉集」は現存する日本最古の歌集です。万葉集を代表する歌人であり、編さんに携わった大伴家持は越中国の国府のあった高岡市伏木の地に国守として赴任し数多くの優れた歌を詠みましました。伏木の国府に石碑がありますが、伏木から海越しの立山連峰を見て詠まれた「立山に降り置ける雪を常夏に見れども飽かず神からならし」（立山に降り置ける雪は夏の今見ても見飽きる事が無い。神の山だからに違いない）また上市町の白萩東部公民館にも石碑があります。「たち山の雪しくらしもはひつきの河のわたり瀬あぶみつかすも」（立山の雪が融けて流れてきたらしい。延槻河（現在の早月川）の渡り瀬で増えた水かさで馬のあぶみまで濡らしてしまった）

私の地元岩瀬の諏訪神社にも石碑があります。「石瀬野に秋萩のぎ馬並めて初鳥狩だにせずや別れむ」（石瀬野で秋萩を踏みしだき馬を並べて初鳥狩だけでも思っていたのにそれもせずに別れる事となるのか）石瀬野は、家持が好んで出掛けた猟場のひとつです。それが現在のどこに当たるかについては、高岡市石瀬付近説と富山市岩瀬付近説とがあり、どちらにもこの歌の歌碑が建てられています。歌の内容から考えれば、石瀬野はとも私の地元の岩瀬ではなくて部下たちと気軽にに向く事の出来る地である国府のあった伏木に近い高岡市石瀬近辺が有力視されていますが、その他にも県内には多数の家持の歌を刻んだ石碑が残っています。令和の出典元万葉集ゆかりの地としてこれらの石碑をめぐる観光ルートを作りPRしてはどうか猪俣観光・交通振興局長のお考えをお伺い致します。

観光・交通振興局長 本県は令和の典拠である万葉集ゆかりの地として県内には大伴家持などの歌を残した歌碑が数多く建てられています。県ではこれまでも①県内各地の歌碑巡りコースを掲載した「越中万葉歌碑まっぷ」の作成や②県の観光公式サイト「とやま観光ナビ」での万葉集ゆかりの地を巡るモデルコースの紹介③万葉集をテーマに開催した「とやま夏期モデル」で万葉集や大伴家持ゆかりの地を巡るオプションツアー「越中万葉のふるさと探訪ツアー」を2コース設定するなど石碑を含む観光ルートのPRに努めています。また歌碑などを活かした旅行商品造成のため、首都圏や関西圏の旅行会社の担当者を招聘した万葉ゆかりの地の視察ツアーを実施するなどの取組みを行ってきています。今後ともこれまでに紹介している歌碑を巡るモデルコースも活用し旅行者のニーズや旅行会社の意見を伺いながら関係とも連携を図り更なる観光PRに努めてまいります。

杉本議員 「人々が親切で女の人は美しい」という事もその土地の魅力の一つだと思います。「日本海側一県飛び美人説」というのを聞かれた事があると思います。北の方から秋田県○・山形県▲・新潟県○・富山県▲・石川県○・福井県▲、こんな事を言っているダラな人が大勢おられますがこれではダメなんです。

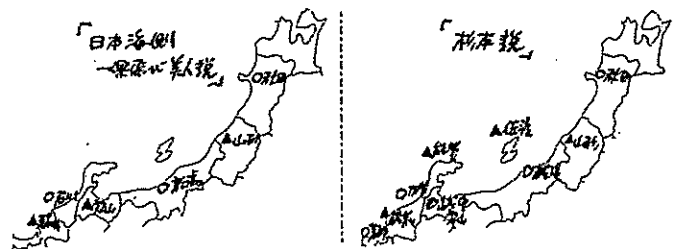

そこで私は新型杉本説を考えました。秋田県○・山形県▲・新潟県は越後と佐渡があります。越後○・佐渡▲・そうすると越中富山○・石川県は能登と加賀があります。能登▲・加賀○・福井県には越前と若狭があります。越前▲・若狭○。皆さんの関係者

で▲の地域の人がおられたら申し訳ありませんが、これで越中富山が◎でうまく行くのです。富山県民の親切さ・女性の美しさをどのようにPRして行くのか観光・交通振興局長のお考えをお伺い致します。

観光・交通振興局長 旅先で接する人々から親切で温かい歓迎を受ける事で旅行者の満足度は一層高まり「また来たい」と感じる事にもつながる事から、観光業者をはじめ県民のおもてなし意識の醸成を図る事はとても重要である。県ではこれまでも、とやま観光未来創造塾や観光おもてなし5つ星制度、おもてなしタクシードライバーの養成セミナーといった取り組みを通じ、それらの取り組みをタペストリーやステッカーで掲示し、またパンフレットやホームページで紹介するなどPRに努めている。また、県の観光季刊誌「ねまるちゃ」では県出身の各界で生き生きと活躍する女性や県内観光地でお出迎えする皆さんの笑顔を紹介している他、北陸三県やJRとの連携による通年誘客キャンペーンでは「日本の美は北陸にあり」を掲げ北陸の5つの「美」をテーマにした旅行商品の企画販売に取り組み、食・景観・伝統工芸や「おもてなしの心」などの魅力発信に努めている。今後とも本県を訪れる旅行者に本県の「心」の温かさや美しさを感じて頂き国内外の旅行者に選ばれ続ける観光地となるようしっかりと取り組んでまいります。

杉本議員 どういう人が美しいかと分析しますと、①顔や姿の美しい人（ポーラ化粧品3年前の調査では富山の女の人は全国一肌が美しい）②ネックレスやイヤリングや化粧の美しい人③心の美しい人。そのうちの1つでも引っかかれば美人なのです。富山にはこの3拍子とも揃った美人が多勢おられます。この職場にも3拍子揃った美人が6人もおられます。

質問の第4点、環水公園の賑わいの創出に向けてであります。2018年度には県内外から210万人を超える人がこの環水公園を訪れました。これは日本海側では金沢市の兼六園に匹敵する訪問者数であると思えます。潤いという字には？(さんずい)が入っております。海や川や湖や運河など水のある所には潤いがあります。これに賑わいが加わると最高に魅力的な場所になります。そういう点でスターバックスの喫茶店やフランス料理のラ・シャンス、そして富山県美術館がこの環水公園内や隣接した場所に建設された事は非常に良い事だと思えます。より多くの人に訪れてもらえるよう今後も魅力的なイベントの開催等に取り組む必要があると思えます。観光・交通振興局長のお考えをお伺い致します。

観光・交通振興局長 今後も環水公園の更なる賑わい創出や魅力向上を図るため、新年度においては新たなイベントとして10月のイルミネーション点灯式に併せてナイトランをメインとした「環水公園イルミネーション」を開催する事としています。また、11月の富山マラソンとの連携を見据えた各国の食・文化が楽しめる夜市をメインとする「環水オータムナイトマーケット」の開催も予定しておりイベントの充実を図る。今後共環水公園で魅力あふれるイベントを実施すると共に環水公園の歴史や文化・水辺の美しい景観などを十分活かした賑わい創出に努めてまいります。

◎富山市北部地区の事業について

杉本議員 富山市蓮町の旧県職員住宅を活用した創業支援施設やUIターン向け共同住宅についてどのような効果を期待しているのか、新年度予算には8億円が計上された事業であり、今後の整備スケジュールを含め伺う。

石井知事 22年春にオープン予定だ。富山工業高生の案を基に創業支援施設1棟、UIターン向け住宅2棟に改修する。創業支援はシェアオフィスやアトリエ、住居はシェアハウスなど多様なニーズに応えられるよう設計を進めている。地域活性化の優良事例として全国のホテルにしたい。

(完成イメージ)



(新型コロナウイルス対策・女性の活躍・知事の理想像については別紙で)

政務活動費対象事業実績報告書

令和2年10月8日

会派・議員名 会派 蓮 不 正

整理番号	41	経費の項目	調査研究・研修費・広報広報費・要請陳情等活動費・会訪費・資料作成費・資料購入費・事務所費・事務費・人件費
------	----	-------	--

(事業内容)

専指費

上記事業に 要した経費	経費の内容	金額(円)	備考
		本10/8	132
	《合計》	132	

《領収書貼付枠》(原則、領収書を渡し、重ならないように貼付すること。枠内に貼付しきれない場合は、別紙に整理すること。)

(This area is currently blank for receipt pasting.)

01-2

領 収 証

No. _____

山 本

様

令和

一年十月八日

★ / 264

但

ホーロー

上記正に領収いたしました

内 訳

税抜金額

消費税額等(%)

書籍、海軍図書、事務用品
山 本 書 房
富山市東岩瀬町460
TEL 437-9528

整理番号	42	経費の項目	調査研究・研修費・広報広報費・要請接待等活動費・金庫費・資料作成費・資料購入費・事務用品・事務費・人件費
------	----	-------	--

(事業内容)

事務経費

上記事業に要した経費	経費の内容	金額(円)	備考
		コピー機レンタル料	5,238
	HKT電話料	2,044	10/26 (4,309円 + 220円) × 0.5 = 2,044円
	《合計》	7,282	

《領収書貼付枠》(原則、領収書を一枚、重ならないように貼付すること。枠内に貼付しきれない場合は、別紙に整理すること。)

02-10-07 *10,476 HC)ヒアC-NBL

02-10-26 *4,309 ソフトバンクMB(ヒア)イ

42-2

ご利用料金内訳明細書 Summary of Your Charges 電話番号(お客様番号等)		お客様のご請求締日は毎月末日になります。		お客様さまご契約数		発行日		2020年		10月		11日	
子数料		請求書発行手数料		料		金		内		訳		金額(円)	
* 基本料		18年 6ヶ月 *		* 9月 1日 ~ 9月 30日]		小計						200	
割引		スマホ放題 専用2年契約										3,700	
通信料		通話定額基本料(ケータイ) 対象外通話										-1,500	
通信料		SMS (MMS) @0.005円 41.0 Pkt										0	
通信料		データ通信(4G) @0.005円 30.2 Pkt										2	
割引		(通信量合計 71.2 Pkt [0.01GB])		対象通信分								1	
通信料		データ定額パックS(4Gケータイ)										-30	
通信料		メール(SMS)										27	
通信料		メール(SMS)(YM/他社宛)										200	
利用料		番号案内料金 (1案内)										100	
利用料		番号案内転送料金 (1回)										300	
月額料		ウェブ使用料										467	
月額料		ソフトバンクWi-Fiスポット										-467	
月額料		ソフトバンクWi-Fiスポット無料特典										500	
割引		あんしん保証パック (割戻額は830円(税込)です)										-755	
端未代		分割支払金/賦払金										1,368	
割引		おうち割 北陸電力でんきセット										-100	
その他		ユニバーサルサービス料										2	
ポイント情報(このポイントは締日時点です)		■ソフトバンクポイント										4,042	
保有ポイント		当月基本ポイント										2,674	
ポイント有効期限												2,674	
■Tポイント(ソフトバンク付与分)		当月付与予定ポイント										4,309	
												2,941	
												1,368	
												合計	
												(内課税対象額 1.0%)	
												(内課税対象額 計)	
												消費税等 1.0%	
												消費税等 計	
												ご請求金額	
												(税込金額 計 1.0%)	
												(課税対象外 計)	

ユニバーサルサービス料は、本邦及び日本全国においてユニバーサルサービス(加入者数、通話時間、通話料)の提供を確保するために徴収されたものであり、ソフトバンクの発行内容等により徴収され、所轄税関に於ける消費税等は、本邦及び日本全国においてユニバーサルサービス(加入者数、通話時間、通話料)の提供を確保するために徴収されたものであり、ソフトバンクの発行内容等により徴収され、裏面も必ずご確認ください。

整理番号	経費の項目	調査研究・研修費 広報広聴費 要請届出等活動費 会議費 資料作成費 資料購入費 事務所費 事務費 人件費	
43			
(事業内容)			
議会下り郵送料			
上記事業に 要した経費	経費の内容	金額(円)	備考
	郵送料	145320	10/28
		《合計》	145320
《領収書貼付枠》(原則、領収書を複数枚重ねないように貼付すること。枠内に貼付しきれない場合は、別紙に整理すること。)			

請求書 (BILL)

杉本 正 様

日本郵便株式会社 

平素は、格別のお引き立てに預かり、誠にありがとうございます。
 料金後納ご利用額につき、下記のとおりご請求させていただきます。
 同封の払込取扱票にて、最寄りの郵便局またはゆうちょ銀行でお振込みください。
 ※ゆうちょダイレクトによるご送金はできませんのでご注意ください。ご利用明細はWEBでご参照ください。

【お問合せ先】
 富山北郵便局
 電話：076-437-9401

ご請求番号 (Billing ID) 320110-1000714-00	ご請求額 (Charge) 145,320 円 (うち消費税相当額) 13,210 円	お支払期限 (Due Date) 2020年 10月 30日	発行日 (Date of Issue) 2020年10月 6日
ご請求の内訳 (Billing Details)			
2020/09/01~2020/09/30 料金後納ご利用額		145,320円	

お支払期限までにお支払いいただけない場合、その期限の翌日から年14.5%の延滞利息をお支払いいたします。
 「犯罪による収益の移転防止に関する法律」(平成19年法律第22号)により、10万円を超える額をお支払の際は、ご利用金融機関の窓口において、お客さまご本人のお名前、ご住所、生年月日が記載された証明書類をご提示いただくことが必要となります(詳しくは最寄の郵便局またはゆうちょ銀行にお問合せください)。

振替払込請求書 兼受領証

通常払込料金 加入者負担

00180 3 901196

日本郵便株式会社

金額	千	百	十	万	千	百	十	円
			1	4	5	3	2	0

ご依頼人住所氏名
 931-8351 富山市岩瀬塚町9-3
 杉本 正 様

料 金 附 印
 02-10-28 富山県庁内郵便局
 (32185) N94110009

この受領証は、大切に保管してください。

すぎもとただし 県議会だより

令和2年号

ご挨拶

皆様方にはお元気で過ごし
の事と思います。
私も毎日元気で議会や地域
の活動に取り組んでおります。
皆様方のご支援ご協力のほ
どよろしくお願い致します。

杉本 正

平成2年2月議会質問

- 新型コロナウイルスの感染症対策について
- 観光誘客の促進について
- 女性の活躍について
- 富山市北部地区の事業について
- 知事の理想像について

◎本県への観光誘客の促進について

杉本議員 本県への観光誘客の促進について4点質問致します。
今富山県では「パノラマ キトキト富山に來られ」というキャッチフレーズで富山県のPRをしておられますが、私はそれ以前の「いい人、いい味、いきいき富山」の方が好きです。立山の雪とけ水で水がうまい。そして米がうまい。当然お酒がおいしい。日本海の荒波で魚がうまい。そして人々は親切で女の人は美しい。それがいい。味いきいき富山です。人々がー

富山県の大前研一さんは以前こんな事を言っておられました。①食べ物がおいしい②景色がきれいである③その土地に歴史や物語がある④お寺や神社や温泉があってリラックスできる⑤買物ができる⑥その土地の人が親切で女の人美しい。この事を分析してみますと富山県は非常に魅力的な場所だと思います。時間の関係がありますのでその中から3点ふれてみます。質問の第一点、食べ物がおいしい。全国的に魚がうまい所という北海道の次に富山県が上ってくるという話をよく聞きます。「富山の魚はおいしい」というPRを県当局の皆さんは今までいろいろと尽力して来られました。私も「富山の魚」という唄を作ってPRしております。

先日富山県調理師部会の新年会で披露させて頂きました。当日の会に出席しておられた宮本議員以外この部屋におられる人は石井知事をはじめ皆さんご存知ないと思いますのでこの際披露したいと思います。

魚の話はこのくらいにして米の話に移ります。県がブランド化を目指す富山米の新品種「富富富」のPRについて伺います。富富富は曇りや病害に弱く倒れやすいというコシヒカリの欠点を克服した品種で富山県が10年以上の歳月をかけて開発されたもので甘味と旨味の成分が多く含まれており、コシヒカリを上回る価格に設定、女優の木村文乃さんを起用したコマーシャルを放映するなど高級ブランド路線で売り出しておりますが、今一歩人気低迷しているような気がします。18年度は2kg2千円以上で売られておりましたが、19年度は800円台で特売されるケースもあつたと聞いております。

北海道の「ゆめぴりか」というお米が大変な人気であります。県議会の産業経済委員会が昨年北海道へ行つた時にこのゆめぴりかを食べてきましたが、大変おいしかったです。それに加えてマスコット・ガール?のマツコ・デラックスさんの存在も大きいと思います。マツコ・デラックスさんは米のPRにふさわしい体格をしておられます。そこで私は今や全国的に有名になった朝乃山関をもっと富富富のPRに活用すれば良いと思いま

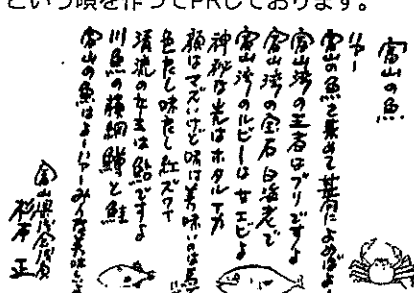

2年度主な新規事業

◎総合政策局

- ・富山サテライトオフィス誘致事業
- ・みんな子育てベビースペース
- ・男性の育児取得キャンペーン事業
- ・私立専門学校授業料減免事業
- ・武道館機能を有する多目的施設
- ・新川こども屋内レクリエーション調査
- ・立山砂防の国際的価値発信事業
- ・広域消防防災センター施設リノベーション
- ・観光・交通・地域振興局
- ・富山滞在型観光創出事業
- ・富山駅・空港・高山・白川郷
- ・支線・台湾F1T向けの富山
- ・一八尾バスの実証運行
- ・ロープウェイ整備調査事業補助
- ・称名平一飛龍橋間のバリアフリーの購入支援
- ・伏木富山港クルーズ客船誘致推進
- ・城端線・氷見線活性化調査事業
- ・JR連携富山の食の魅力PR事業
- ・A連携東アニアF1T特

◎経営管理課

- ・eスポーツイベント支援事業
- ・生活環境文化局
- ・布橋灌漑魅力発信事業
- ・とやま世界こども演劇祭開催支援
- ・国際工芸アワードとやま開催事業
- ・ポリ塩化エチレン廃棄物処理事業
- ・称名園地等リフレッシュ事業
- ・海岸漂着物対策推進事業
- ・消費生活センター高岡支所移転事業
- ◎厚生部
- ・里親開拓指導費
- ・富山児童相談所の改修・高岡児童相談所の移転改築に係る実地設計費
- ・不安を抱えた妊婦支援事業
- ・特定診療科等医師確保推進事業
- ・10歳子ども発達支援促進事業
- ・厚生センター非常用自家発電装置整備
- ◎商工労働部
- ・若者・女性スタートアップ支援事業
- ・創業支援施設・U・J・Jターン住居等整備事業
- ・富山県の「匠」展開推進事業(中岡北沢)
- ・首都圏人材確保コーディネーター配置
- ・人材育成・職場環境改善リーダー

◎農林水産部

- ・あんば補共同加工施設の整備
- ・低コスト造林モデル事業
- ・氷見栽培漁業センター改修工事設計
- ・富山湾における海底堆積物分析調査
- ・とやまの農林水産物輸出促進事業
- ・「富山のさかな」魅力強化・消費拡大
- ・食品ロス・食品廃棄物削減対策事業
- ・飼料生産総合対策事業
- ・家畜伝染病予防費
- ・農業用水路事故防止対策推進事業
- ・中山間農業者所得向上モデル事業
- ・中央植物園ウエルカム態勢向上事業
- ◎土木部
- ・富山魚津線(岩瀬御前町交差点改良)
- ・富山道8号線新居新保立体(小西一粟島)
- ・富山魚津線(浜黒崎・消雪施設更新)
- ・立山砂防の魅力発信
- ・富山海岸整備
- ・牛島崎川線(牛島本町―神通本町)
- ・東岩瀬線(上野新町)
- ◎企業局
- ・老朽化した4発電所の大規模改良
- ・「とやまつ子」電気」事業
- ・子ども3人以上の世帯電気料金軽減

◎教育委員会

- ・ICT教育推進事業
- ・県立高校で探究的な授業や最新技術を取り入れた学びを支援
- ・県立高校普通科授業改善調整事業
- ・(2ヶ年計画で設置率100%を達成)
- ・中央農業高校寄宿舎の改築
- ・富山東高校体育館の改築
- ・八尾高校武道場改築
- ・石動高校武道場改築設計
- ・入善高校アリーナアリーナ場整備設計
- ・富山北部高校フエニング場設計
- ・高岡高校トレーニングハウス設計
- ・南砺福野高校食加工実習棟整備
- ・県立学校校舎外壁診断
- ・グラウンド整備(富山北部・福岡高校)
- ・テニスコート(富山西部・伏木高校)
- ・日本PTA全国研究大会・富山大会
- ・近畿・東海・北陸ブロック民芸大会
- ・立山荘の屋根改修
- ◎警察本部
- ・弥陀ヶ原火山対策整備品の整備
- ・警察中核無線機の更新整備
- ・警察機動センター新築整備
- ・富山南警察署整備事業

令和2年度 富山県当初予算

●一般会計	5,712億1千万円
●特別会計	1,667億3千万円
●収益会計	898億4千万円
●企業会計	609億6千万円
合計	7,794億5千万円

●一般会計内訳

1. 議会費	10億9千万円
2. 総務費	271億2千万円
3. 民生費	518億4千万円
4. 衛生費	330億1千万円
5. 労働費	24億2千万円
6. 農林水産費	394億 円
7. 商工木業費	554億2千万円
8. 土木費	636億1千万円
9. 警察費	272億3千万円
10. 教育費	1,089億3千万円
11. 災害復旧費	52億4千万円
12. 公債費	897億2千万円
13. 諸支出金	659億 円
14. 予備費	2億 円
合計	5,712億1千万円 2.9%増(前年比)

す。お米のPRには、これ以上の人はいないと思います。朝乃山関とちょっとだけ似ている河村農林水産部長の見解をお伺い致します。

河村農林水産部長 富富富については県内外での認知度をさらに高め、継続的な消費につなげるため、新年度は①中京圏や関西圏でのテレビCMの放映のほか②首都圏の富山ゆかりの飲食店での新米キャンペーンや③継続的な購入者を対象とした優待キャンペーンを実施するなど、PR活動を強化することとしている。これらPR活動の実施に当り朝乃山関のお力をお借りするとすればとお話については我々としても実施できれば大変心強い話だと考えている。去る2月15日に開催された「朝乃山関新年激励会」において、石井知事から直接、朝乃山関に要望申し上げ、前向きなご回答をいただいているところである。どのような形でお力添えをお願いできるか、関係の皆さんのご意見等もお聞きしながら、鋭意検討を進めてまいります。

杉本議員 次に歴史や物語のある土地という事に関して質問致します。

新しい元号令和の出典の元となった「万葉集」は現存する日本最古の歌集です。万葉集を代表する歌人であり、編さんに携わった大伴家持は越中国の国府のあった高岡市伏木の地に国守として赴任し数多くの優れた歌を詠みました。伏木の国府に石碑がありますが、伏木から海越しの立山連峰を見て詠まれた「立山に降り置ける雪を常夏に見れども飽かず神からならし」（立山に降り置ける雪は夏の今見ても見飽きる事が無い。神の山だからに違いない）また上市町の白萩東部公民館にも石碑があります。「たち山の雪しくらしもはひつきの河のわたり瀧あぶみつかすも」（立山の雪が融けて流れてきたらしい。延根河（現在の早月川）の渡り瀧で増えた水かさで馬のあぶみまで濡らしてしまった）

私の地元の岩瀬の諏訪神社にも石碑があります。「石瀬野に秋萩のき馬並めて初鳥狩にせずや別れむ」（石瀬野で秋萩を踏みしだき馬を並べて初鳥狩だけでも思っていたのにそれもせずに別れる事となるのか）石瀬野は、家持が好んで出掛けた猟場のひとつです。それが現在のどこに当たるかについては、高岡市石瀬付近説と富山市岩瀬付近説とがあり、どちらにもこの歌の歌碑が建てられています。歌の内容から考えれば、石瀬野はとも私の地元の岩瀬ではなくて部下たちと気軽にに向く事の出来る地である国府のあった伏木に近い高岡市石瀬近辺が有力視されていますが、その他にも県内には多数の家持の歌を刻んだ石碑が残っています。令和の出典元万葉集ゆかりの地としてこれらの石碑をめぐる観光ルートを作りPRしてはどうか猪俣観光・交通振興局長のお考えをお伺い致します。

観光・交通振興局長 本県は令和の典拠である万葉集ゆかりの地として県内には大伴家持などの歌を残した歌碑が数多く建てられている。県ではこれまでも①県内各地の歌碑巡りコースを掲載した「越中万葉歌碑まっぷ」の作成や②県の観光公式サイト「とやま観光ナビ」での万葉集ゆかりの地を巡るモデルコースの紹介③万葉集をテーマに開催した「とやま夏期大学」で万葉集や大伴家持ゆかりの地を巡るオプショナルツアー「越中万葉のふるさと探訪ツアー」を2コース設定するなど石碑を含む観光ルートのPRに努めている。また歌碑などを活かした旅行商品造成のため、首都圏や関西圏の旅行会社の担当者を招聘した万葉ゆかりの地の視察ツアーを実施するなどの取組みを行ってきている。今後ともこれまで紹介している歌碑を巡るモデルコースも活用し旅行者のニーズや旅行会社の意見を伺いながら関係とも連携を図り更なる観光PRに努めてまいります。

杉本議員 「人々が親切で女の人は美しい」という事もその土地の魅力の一つだと思います。「日本海側一県飛び美人説」というのを聞かれた事があると思います。北の方から秋田県○・山形県▲・新潟県○・富山県▲・石川県○・福井県▲、こんな事を言っているだらな人が大勢おられますがこれではダメなんです。

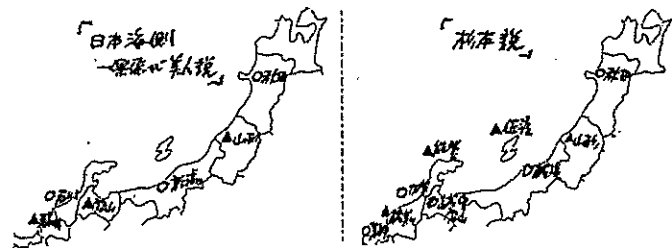

そこで私は新型杉本説を考えました。秋田県○・山形県▲・新潟県は越後と佐渡があります。越後○・佐渡▲・そうすると越中富山○・石川県は能登と加賀があります。能登▲・加賀○・福井県には越前と若狭があります。越前▲・若狭○。皆さんの関係者

で▲の地域の人がおられたら申し訳ありませんが、これで越中富山が◎でうまく行くのです。富山県民の親切さ・女性の美しさをどのようにPRして行くのか観光・交通振興局長のお考えをお伺い致します。

観光・交通振興局長 旅先で接する人々から親切で温かい歓迎を受ける事で旅行者の満足度は一層高まり「また来たい」と感じる事にもつながる事から、観光業者をはじめ県民のおもてなし意識の醸成を図る事はとても重要である。県ではこれまでも、とやま観光未来創造塾や観光おもてなし5つ星制度、おもてなしタクシードライバーの養成セミナーといった取り組みを通じ、それらの取り組みをタブスターやステッカーで掲示し、またパンフレットやホームページで紹介するなどPRに努めている。また、県の観光季刊誌「なまるちゃ」では県出身の各界で生き生きと活躍する女性や県内観光地でお出迎える皆さんの笑顔を紹介している他、北陸三県やJRとの連携による通年誘客キャンペーンでは「日本の美は北陸にあり」を掲げ北陸の5つの「美」をテーマにした旅行商品の企画販売に取り組み、食・景観・伝統工芸や「おもてなしの心」などの魅力発信に努めている。今後とも本県を訪れる旅行者に本県の「心」の温かさや美しさを感じて頂き国内外の旅行者に選ばれ続ける観光地となるようしっかりと取り組んでまいります。

杉本議員 どういう人が美しいかと分析しますと、①顔や姿の美しい人（ボラ化粧品）の3年前の調査では富山の女の人は全国一肌が美しい②ネックレスやイヤリングや化粧の美しい人③心の美しい人。そのうちの1つでも引っかかれば美人なのです。富山にはこの3拍子とも揃った美人が多勢おられます。この議場にも3拍子揃った美人が6人もおられます。

質問の第4点、環水公園の賑わいの創出に向けてであります。2018年度には県内外から210万人を超える人がこの環水公園を訪れました。これは日本海側では金沢市の兼六園に匹敵する訪問者数であると思います。潤いという字には；(さんずい)が入っております。海や川や湖や運河など水のある所には潤いがあります。これに賑わいが加わると最高に魅力的な場所になります。そういう点でスターバックスの喫茶店やフランス料理のラ・シャンス、そして富山県美術館がこの環水公園内や隣接した場所に建設された事は非常に良い事だと思います。より多くの人に訪れてもらえるよう今後も魅力的なイベントの開催等に取り組む必要があると思います。観光・交通振興局長のお考えをお伺い致します。

観光・交通振興局長 今後も環水公園の更なる賑わい創出や魅力向上を図るため、新年度においては新たなイベントとして10月のイルミネーション灯式に併せてナイトランをメインとした「環水公園イルミネーション」を開催する事としている。また、11月の富山マラソンとの連携を見据えた各国の食・文化が楽しめる夜市をメインとする「環水オータムナイトマーケット」の開催も予定しておりイベントの充実を図る。今後共環水公園で魅力あふれるイベントを実施すると共に環水公園の歴史や文化・水辺の美しい景観などを十分活かした賑わい創出に努めてまいります。

◎富山市北部地区の事業について

杉本議員 富山市蓮町の旧県職員住宅を活用した創業支援施設やUIターン向け共同住宅についてどのような効果を期待しているのか、新年度予算には8億円が計上された事業であり、今後の整備スケジュール含め問う。

石井知事 22年春にオープン予定だ。富山工業高生の案を基に創業支援施設1棟、UIターン向け住宅2棟に改修する。創業支援はシェアオフィスやアトリエ、住居はシェアハウスなど多様なニーズに応えられるよう設計を進めている。地域活性化の優良事例として全国モデルにしたい。

(完成イメージ)



(新型コロナウイルス対策・女性の活躍・知事の理想像については別紙で)

整理番号	44	経費の項目	調査研究・研修費・広報広報費・要請陳情等活動費・会議費・資料作成費・資料購入費・事務所費・事務費・人件費
------	----	-------	--

(事業内容)

資料購入費

上記事業に要した経費	経費の内容	金額(円)	備考
		文芸春秋	960
	富山新聞	3,072	10/28
	北日本新聞	3,380	10/28
	《合計》	7,412	

《領収書貼付枠》（原則、領収書を撤し、重ならないように貼付すること。枠内に貼付しきれない場合は、別紙に整理すること。）

東岩瀬町 杉本 様

明細書

令和 二年 10 月 12 日

品名	数量	単価	金額
文芸春秋 11月号	1		960
合計			

新刊書籍・雑誌・文具

山本書店

富山市東岩瀬土場町460
TEL 437-9528
FAX 437-6994

(月限) 請求書

東岩瀬町

杉本 様

令和 二年 10 月 日

新刊書籍・海・事
学 参・事務用品

山本書店

富山市東岩瀬土場町
☎ 437-9528

合計 ¥ 960

摘要	金額
前月請求残高	
本月分請求書 枚	960
領収 10.11	
差引請求高	

毎度有難うございます

領収証

20 年 10 月分 年 月 日 No. 560363

お名前 杉本 正 様

ご住所 東岩瀬町 93

繰越額

合計金額

3,072

銘柄	部数	金額
富山新聞※	1	3,072



上記金額正に領収致しました。
8%税率対象合計 3,072
10%税率対象合計 0
富山新聞販売(株)

富山センター

富山市黒崎588
TEL 076-493-1160
FAX 076-493-1140

集金担当



※は軽減税率対象品目
金額は税込金額

お支払いは口座振替(翌月2日)が便利です。
クレジットカード決済も承ります。

整理番号	45)	経費の項目	調査研究・研修費・広報広報費・要請陳情等活動費・会議費・資料作成費・資料購入費・事務所費・事務員(人件費)
------	-----	-------	---

(事業内容)

人件費

上記事業に 要した経費	経費の内容	金額(円)	備考
		人件費	10,000
	《合計》	10,000	

《領収書貼付枠》(原則、領収書を複数枚、重ならないように貼付すること。枠内に貼付しきれない場合は、別紙に整理すること。)

勤務実績表

令和 2 年 10 月

従事者名 XXXXXXXXXX

日	曜日	就業時間	時間	日	曜日	就業時間	時間
1	木	9:00 ~ 11:00	2	16	金	: ~ :	
2	金	: ~ :		17	土	: ~ :	
3	土	: ~ :		18	日	9:00 ~ 11:00	2
4	月	: ~ :		19	月	: ~ :	
5	月	9:00 ~ 11:00	2	20	火	: ~ :	
6	火	: ~ :		21	水	: ~ :	
7	水	: ~ :		22	木	9:00 ~ 11:00	2
8	木	9:00 ~ 11:00	2	23	金	: ~ :	
9	金	: ~ :		24	土	: ~ :	
10	土	: ~ :		25	日	: ~ :	
11	日	: ~ :		26	月	9:00 ~ 11:00	2
12	月	9:00 ~ 11:00	2	27	火	: ~ :	
13	火	: ~ :		28	水	: ~ :	
14	水	: ~ :		29	木	: ~ :	
15	木	: ~ :		30	金	9:00 ~ 11:00	2
				31	土	: ~ :	
小 計			8	小 計			8
合 計				合 計			

(時給) × (時間) (交通費) 合計
 1,000円 × 16 = 16,000円 500円 × 8 = 4,000円 20,000円

負担割合
 会派至誠議員 杉本 正 (50%) 10,000 円
 会派至誠杉本正後援会会長 (50%) 10,000 円

領 収 証

会派至誠
 杉本 正 様

¥ 20,000

令和 2 年 10 月 28 日

上記金額を受け取りました。

住所 XXXXXXXXXX



整理番号	46	経費の項目	調査研究・研修費・広報広報費・委託費等活動費・会議費・資料作成費・資料購入費・事務所費 事務費・人件費
------	----	-------	--

(事業内容)

通信費

上記事業に 要した経費	経費の内容	金額(円)	備考
		コピー用紙	512
	《合計》	512	

《領収書貼付枠》（原則、領収書を渡し、重ならないように貼付すること。枠内に貼付しきれない場合は、別紙に整理すること。）

4602

DCMカーマ

富山大広田店 076-438-3211

営業時間:09:30~19:30

★DCMアプリ会員募集中!!

くらしに役立つ動画やWEBチラシなど

お得な情報をお届けします。

アプリストアでDCMモバイルリンクスと検索!!

領収証

2020年11月18日(水)16:22 レシ*0090

016 DCMクリアファイル 60P
4582319263421 ¥437

016 DCM コピー用紙 B5
4589429865361 ¥588
2コ.X単294

合計 ¥1,025

(内10%タイヨウ ¥1,025)

(内10% ¥93)

(税合計 ¥93)

お預り ¥10,030

お釣り ¥9,005

お買上点数 3点

*印は軽減税率(8%)適用商品です。



レシートNo8375

店No00843

整理番号	47	経費の項目	調査研究・研修費・広報広報費・選挙関係等活動費・会誌費・資料作成費・資料購入費・事務所費・事務費・人件費
(事業内容)			
事務所費			

上記事業に 関した経費	経費の内容	金額(円)	備考
		コピー機レンタル料	5,238
	コピー代	11,008	11/10 22,016円 × 0.5 = 11,008円
	電話料	3,911	11/16 7,822円 × 0.5 = 3,911円
	インターネット電話代	1,928	11/26 4,077円(=20円) × 0.5 = 1,928円
	《合計》	22,085	

《領収書貼付枠》 (原則、領収書を渡し、重ならないように貼付すること。枠内に貼付しきれない場合は、別紙に整理すること。)

02-11-09		*10,476 HC)ヒタチ-NBL
02-11-10		*22,016 フジ"セ"ロックス
02-11-16	電話料	*7,822 0764379492
02-11-26		*4,077 ソフトバンクMB(セディ)

47-2

杉本 正

請求書

発行日：2020年10月02日
請求書番号：801001-0027645

様

今回ご請求額 22,016円

富士ゼロックス北陸



毎度お引立を賜りありがとうございます。上記のとおりご請求申し上げます。
ご請求内容のお問合わせ、ご請求の住所、部課名、届け日の変更の際は、下記にご連絡をお願いいたします。

お問合せ番号：3214041308 電話：0120-069-840

お支払約束手日	2020年11月10日
お支払方法	口座振替
金融機関名	XXXXXXXXXX
本・支店名	XXXXXXXXXX
預金種目/口座番号	XXXXXXXXXX
指定口座名	上記、お支払約束手日に口座より引落しさせていただきます。

料金項目/品名	期間/返品NO	枚数/数量	単価	小計(円)	合計(円)
トータルサービス料金	2020/07/01-2020/09/30				20015
黒モード	1カット以上	3350	2.80	9380	
フルカラー	1カット以上	709	15.00	10635	
ご使用合計		4059			
【代金/料金合計】					20015
【消費税および地方消費税(10%)】					2001
今回ご請求額					22016
※ご利用機種/機械番号: DocuCentre-VI C2264 CPFS 4T					
(今回)	(前回)	(テスト)	(ミス)	2020/07/01-2020/09/30	
1 (68476)	65092	0	34		
2					
3 (4826)	4109	0	8		

15301 01108 3214041308 30 1009 0C9
A-094752 〒771 3214041308 510 1NK 0000 10404000

3 1 備考:

HIF003

口座振替のご案内 (西日本ご利用分)

931-8358
富山市東岩瀬町9-3

郵便区内特別

杉本 正 様



020102103072161770

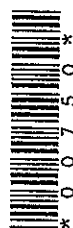

00959

Webでのお問い合わせ先



http://contact.bill.ntt-finance.co.jp/lw/?page-1



NTTファイナンス株式会社
〒108-0075 東京都港区港南1-2-70

発行年月日 2020年11月 1日発行
発行会社 NTTファイナンス株式会社
料金センター
お問合せ先 0800-3335550 (無料)
【速付先】
〒461 名古屋市東区東桜1-14-11
〒005 DPスクエア東様8F
社用コード M30041211001 00959 00750 00 0 G
81 000000 0 0 20100601G

日頃、NTTファイナンスをご利用いただきまして誠にありがとうございます。
下記に記載の料金をご指定の口座から振替させていただきます。

お客様電話番号等 (BILLING NUMBER) お客様番号 (CUSTOMER NUMBER)	請求年月 (MONTH OF ISSUE)	振替金額 (TRANSFER AMOUNT OF MONEY)	振替日 (TRANSFER DAY)
076-437-9492	2020年10月ご請求分	7,822円	2020年11月16日(月)

お知らせ

1 / 2ページ

4A-3

ご利用料金内訳明細書

Summary of Your Charges

お客さまのご請求締日は毎月末日になります。

お客さまご契約数

1件 発行日 2020年 11月 11日

電話番号(お客さま番号等)	料 金 内 訳	内 訳 金 額 (円)	税区分
	手数料 請求書発行手数料	200	10%
	小計	200	
	* * ご契約期間 18年 7ヶ月 * *		
	基本料 通話定額基本料(ケータイ) [10月:1日~10月31日]	3,700	10%
	割引 スマ放題 専用2年契約	-1,500	10%
	通話料 通話定額基本料(ケータイ) 対象外通話	0	10%
	定額料 データ定額パックS(4G ケータイ)	110	10%
	通信料 S!メール(MMS) @0.005円 21,039Pkt	105	10%
	通信料 S!メール(MMS) (無料分) @0円 4,012Pkt	0	10%
	通信料 データ通信(4G) @0.005円 5,097Pkt (通信量合計 3,0148Pkt [0.01GB])	25	10%
	割引 データ定額パックS(4G ケータイ) 対象通信分	-130	10%
	通信料 メール(SMS)	0	10%
	通信料 メール(SMS) (YM/他社宛)	6	10%
	月額料 ウェブ使用料	300	10%
	月額料 ソフトバンクWi-Fiスポット	467	10%
	無料 ソフトバンクWi-Fiスポット無料特典	-467	10%
	月額料 あんしん保証パック	500	10%
	割引 月月割 (割引額は830円(税込)です)	-755	10%
	端末代 分割支払金/賦払金	1,368	対象外
	割引 おうち割 北陸電力でんきセット	-100	10%
	その他 ユニバーサルサービス料	2	10%
	合計	3,831	
	(内課税対象額 10%)	2,463	
	(内課税対象額 計)	2,463	
	消費税等 10%	246	
	消費税等 計	246	
	ご請求金額	4,077	
	(税込金額 計 10%)	2,709	
	(課税対象外 計)	1,368	
	ポイント情報(このポイントは締日時点です)		
	■ソフトバンクポイント		
	保有ポイント	0 P	
	当月基本ポイント	0 P	
	ポイント有効期限		
	■Tポイント(ソフトバンク付与分)		
	当月付与予定ポイント	● P	

※ユニバーサルサービス料は、あまなく日本全国においてユニバーサルサービス(加入電話、公衆電話、緊急通報)の提供を確保するためにご負担いただく料金です。※更新月等の各種ご契約内容についてはMy SoftBankの契約内容照会よりご確認ください。
※他社債権にかかる消費税額は購入元からの明細書をご確認ください。※経過措置対象の取引は旧税率を適用しています。

裏面も必ずご確認ください

整理番号	48	経費の項目	調査研究・研修費・広報広報費・要請接待等活動費・会費・資料作成費・資料購入費・事務所費・事務費・人件費
------	----	-------	---

(事業内容)

人件費

上記事業に 要した経費	経費の内容	金額(円)	備考
		人件費	10,000
	《合計》	10,000	

《領収書貼付枠》(原則、領収書を渡し、重ならないように貼付すること。枠内に貼付しきれない場合は、別紙に整理すること。)

勤務実績表

令和 2 年 11 月

従事者名 XXXXXXXXXX

日	曜日	就業時間	時間	日	曜日	就業時間	時間
1	日	: ~ :		16	月	9:00 ~ 11:00	2
2	月	9:00 ~ 11:00	2	17	火	: ~ :	
3	火	: ~ :		18	水	: ~ :	
4	水	: ~ :		19	木	: ~ :	
5	木	: ~ :		20	金	9:00 ~ 11:00	2
6	金	9:00 ~ 11:00	2	21	土	: ~ :	
7	土	: ~ :		22	日	: ~ :	
8	日	: ~ :		23	月	: ~ :	
9	月	9:00 ~ 11:00	2	24	火	9:00 ~ 11:00	2
10	火	: ~ :		25	水	: ~ :	
11	水	: ~ :		26	木	: ~ :	
12	木	: ~ :		27	金	9:00 ~ 11:00	2
13	金	9:00 ~ 11:00	2	28	土	: ~ :	
14	土	: ~ :		29	日	: ~ :	
15	日	: ~ :		30	月	: ~ :	
				31		: ~ :	
小 計			8	小 計			8
合 計				合 計			

(時給) × (時間) (交通費) 合計
 1,000円 × 16 = 16,000円 500円 × 8 = 4,000円 20,000円
 負担割合
 会派至誠議員 杉本 正 (50%) 10,000 円
 会派至誠杉本正後援会会長 (50%) 10,000 円

領 収 証

会派至誠
杉本 正 様

¥ 20,000

令和 2 年 11 月 27 日

上記金額を受け取りました。

住所 XXXXXXXXXX

整理番号	49	経費の項目	調査研究・研修費・広報広報費・要請陳情等活動費・会議費・資料作成費	資料購入費	事務所費・事務費・人件費
------	----	-------	-----------------------------------	-------	--------------

(事業内容)

資料購入費

上記事業に 要した経費	経費の内容	金額(円)	備考
		文芸春秋	960
	富山新聞	3,072	11/28
	北日本新聞	3,380	11/30
	《合計》	7,412	

《領収書貼付枠》(原則、領収書を機し、重ならないように貼付すること。枠内に貼付しきれない場合は、別紙に整理すること。)

49-2

東岩瀬 杉本 様

明細書

令和2年11月10日

品名	数量	単価	金額
文芸春秋	1		960
12月号			
合計			

新刊書籍・雑誌・文具
山本書店
 富山市東岩瀬土場町460
 TEL 437-9528
 FAX 437-6994

(月限) 請求書

令和2年11月 日

東岩瀬 杉本 様

金額

新刊書籍・海事
 学参・事務用品

山本書店

富山市東岩瀬土場町460
 ☎ 437-9528

合計 ¥ 960

摘要	金額
前月請求残高	
本月分請求書 枚	960
領収 11.10	
差引請求高	

毎度有難うございます

領収証

20年11月分 年月日 No. 560363

お名前 杉本 正 様

ご住所 東岩瀬町 93

繰越額

合計金額 3,072

銘柄	部数	金額
富山新聞※	1	3,072

上記金額正に領収致しました。
 8%税率対象合計 3,072
 10%税率対象合計 0

富山新聞販売 (株)

富山センター

富山市黒崎588
 TEL 076-493-1160
 FAX 076-493-1140

※は軽減税率対象品目
 金額は税込金額

お支払いは口座振替(翌月2日)が便利です。
 クレジットカード決済も承ります。

集金担当



整理番号	50	経費の項目	調査研究・研修費 広報宣伝費 要請陳情等活動費 会議費 資料作成費 資料購入費 事務旅費 事務費 人件費
------	----	-------	--

(事業内容)

配送料

上記事業に 要した経費	経費の内容	金額(円)	備考
		配送料	7,192
	《合計》	7,192	

《領収書貼付枠》(原則、領収書を徴し、重ならないように貼付すること。枠内に貼付しきれない場合は、別紙に整理すること。)

Blank area for receipts and additional notes.

50-2

請求書 (Bill)

杉本 正 様

日本郵便株式会社 

平素は、格別のお引き立てに預かり、誠にありがとうございます。
料金後納ご利用額につき、下記のとおりご請求させていただきます。
同封の払込取扱票にて、最寄りの郵便局またはゆうちょ銀行でお振込みください。
※ゆうちょダイレクトによるご送金はできませんのでご注意ください。ご利用明細はWEBでご参照ください。

【お問合せ先】
富山北郵便局
電話：076-437-9401

ご請求番号 (Billing ID) 320110-1000831-00	ご請求額 (Charge) 7,192 円 (うち消費税相当額) 653 円	お支払期限 (Due Date) 2020年 11月 30日	発行日 (Date of Issue) 2020年11月 6日
ご請求の内訳 (Billing Details)			
2020/10/01~2020/10/31 料金後納ご利用額		7,192円	

お支払期限までにお支払いいただけない場合、その期限の翌日から年14.5%の延滞利息をお支払いいただきます。
「犯罪による収益の移転防止に関する法律」(平成19年法律第22号)により、10万円を超える額をお支払の際には、ご利用金融機関の窓口において、お客さまご本人のお名前、ご住所、生年月日が記載された証明書類をご提示いただくことが必要となります(詳しくは最寄の郵便局またはゆうちょ銀行にお問合せください)。

振替払込請求書 兼受領証	
通常払込料金 加入者負担	
郵便番号 00180 3 901196	
加入者名 日本郵便株式会社	
金額 千 百 十 万 千 百 十 円 7 1 9 2	
<input checked="" type="checkbox"/> 依頼人住所氏名 931-8351 富山市岩瀬堺町9-3 杉本 正 様	日 附 印 02-11-30 富山県庁内 郵便局 (32185) N94140001
	料 金 備 考

この受領証は、大切に保管してください。

すぎもとただし 県議会だより

令和2年号

50-3

ご挨拶

皆様方にはお元気で過ごし
の事と思います。
私も毎日元気で議会や地域
の活動に取り組んでおります。
皆様方のご支援ご協力のほ
どよろしくお願い致します。

杉本 正

平成2年2月議会質問

- 新型コロナウイルスの感染症対策について
- 観光誘客の促進について
- 女性の活躍について
- 富山市北部地区の事業について
- 知事の理想像について

◎本県への観光誘客の促進について

杉本議員 本県への観光誘客の促進について4点質問致します。
今富山県では「パノラマ キトキト富山に来られ」というキャッチフレーズで富山県のPRをしておられますが、私はそれ以前の「いい人、いい味、いきいき富山」の方が好きです。立山の雪どけ水で水がうまい。そして米がうまい。当然お酒がおいしい。日本海の荒波で魚がうまい。そして人々は親切で女の人は美しい。これがい人いい味いきいき富山です。人々が一度は行ってみたい土地について評論家の大前研一さんは以前こんな事を言うておられました。①食べ物がおいしい②景色がきれいである③その土地に歴史や物語がある④お寺や神社や温泉があってリラックスできる⑤買ひ物が出来る⑥その土地の人が親切で女の人は美しい。この事を分析してみますと富山県は非常に魅力的な場所だと思います。時間の関係がありますのでその中から3点ふれてみます。質問の第一点、食べ物がおいしい。全国的に魚がうまい所という北海道の次に富山県が上ってくるという話をよく聞きます。「富山の魚はおいしい」というPRを県当局の皆さんは今までいろいろと尽力して来られました。私も「富山の魚」という唄を作ってPRしております。

先日も富山県調理師部会の新年会で披露させて頂きましたが、当日この会に出席しておられた宮本議員以外この部屋におられる人は石井知事をはじめ皆さんご存知ないと思いますのでこの際披露したいと思います。

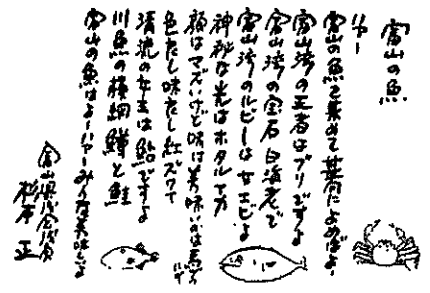

魚の話はこのくらいにして米の話に移ります。県がブランド化を目指す富山米の新品種「富富富」のPRについてお伺いします。富富富は暑さや病害に弱く倒れやすいというコシヒカリの欠点を克服した品種で富山県が10年以上の歳月をかけて開発されたもので甘味と旨味の成分が多く含まれており、コシヒカリを上回る価格に設定、女優の木村文乃さんを起用したコマーシャルを放映するなど高級ブランド路線で売り出しておりますが、今一歩人気低迷しているような気がしますが、18年度は2kg2千円以上で売られておりましたが、19年度は800円台で特売されるケースもあつたと聞いております。

北海道の「ゆめぴりか」というお米が大変な人気であります。県議会の産業経済委員会が昨年北海道へ行った時にこのゆめぴりかを食べてきましたが、大変おいしかったです。それに加えてマスコット・ガール?のマツコ・テラックスさんの存在も大きいと思います。マツコ・テラックスさんは米のPRにふさわしい体格をしておられます。そこで私は今や全国的に有名になった朝乃山関をもっと富富富のPRに活用すれば良いと思いま

令和2年度 富山県当初予算		
● 一般会計	5,712億1千万円	
● 特別会計	1,667億3千万円	
● 収益会計	898億4千万円	
● 企業会計	609億6千万円	
合 計	7,794億5千万円	
● 一般会計内訳		
1. 議会費	10億9千万円	
2. 総務費	271億2千万円	
3. 民生費	518億4千万円	
4. 衛生費	330億1千万円	
5. 労働費	24億2千万円	
6. 農林水産費	394億 円	
7. 商工費	554億2千万円	
8. 土木費	636億1千万円	
9. 警察費	272億3千万円	
10. 教育費	1,089億3千万円	
11. 災害復旧費	52億4千万円	
12. 公債費	897億2千万円	
13. 諸支出金	659億 円	
14. 予備費	2億 円	
合 計	5,712億1千万円	2.9%増 (前年比)

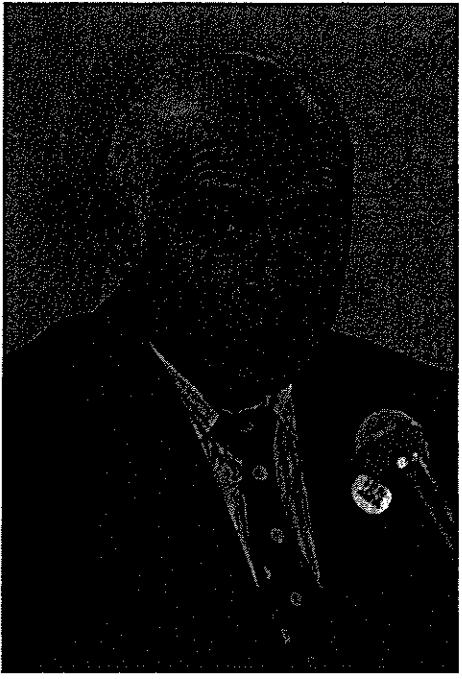

- 総合政策局
 - ・富山サテライトオフィス誘致事業
 - ・みんな子育てベビースペース設置
 - ・男性の育休取得キャンペーン
 - ・私立専門学校授業料減免事業
 - ・武道館機能を有する多目的施設
 - ・新川こども屋内レクリエーション調査
- 立山砂防の国際的価値発信事業
- 広域消防防災センター施設リフレッシュ
- 観光・交通・地域振興局
 - ・富山滞在型観光創出事業
 - ・富山駅・空港・高山・白川郷バス運行支援
 - ・台湾F1T向けの富山駅・空港・八尾バスの実証運行
 - ・ロープウェイ整備調査事業補助
 - ・称名早稲・飛龍橋間のパリアフリー車両の購入支援
 - ・伏木富山港クルーズ客船誘致推進
 - ・城端線・水見線活性化調査事業
 - ・JR連携富山の食の魅力PR事業
 - ・A連携東アジアF1T誘客

- 経営管理部
 - ・eスポーツイベント支援事業
 - ・生活環境文化部
 - ・布機織機文化発信事業
 - ・とやま世界おもしろ演劇祭開催支援
 - ・「国際工芸アワードとやま」開催事業
 - ・ポリ塩化ビフェニル廃棄物処理事業
 - ・称名園地等リフレッシュ事業
 - ・海岸漂着物対策推進事業
 - ・消費生活センター高岡支所移転事業
 - ・厚生部
 - ・里親開拓指導費
 - ・富山児童相談所の改修・高岡児童相談所の移転改修に係る実地設計費
 - ・不安を抱えた妊婦支援事業
 - ・特定診療科等医師確保推進事業
 - ・10eスポーツ介護予防促進事業
 - ・厚生センター非常用自家発電装置整備
 - 商工労働部
 - ・若者・女性スタートアップ支援事業
 - ・創業支援施設・UIJタウン住居等整備事業
 - ・富山県の「匠」展開事業(中国北京)
 - ・首都圏人材確保コーディネーター配置
 - ・人材育成・職場環境改善リダー

- 農林水産部
 - ・あなほ共同加工施設の整備
 - ・低コスト漁林モデル事業
 - ・水見親栽培漁業センター改修工事設計
 - ・富山湾における海底堆積物分析調査
 - ・とやまの農林水産物輸出促進事業
 - ・「富山のさかな」魅力強化・消費拡大
 - ・食品ロス・食品廃棄物削減対策事業
 - ・飼料生産総合対策事業
 - ・家畜伝染病予防費
 - ・農業用水路事故防止対策推進事業
 - ・中山間農業者所得向上モデル事業
 - ・中央植物園ウエルカム態勢向上事業
 - 土木部
 - ・富山魚津線(若瀬御蔵町交差点改良)
 - ・富山道8号豊田新屋立体(小西一粟逸)
 - ・富山魚津線(浜黒崎・消雪施設更新)
 - ・立山砂防の魅力発信
 - ・富山海岸整備
 - ・牛島越川線(牛島本町―神通本町)
 - ・東岩瀬線(上野新町)
 - 企業局
 - ・老朽化した4発電所の大規模改良
 - ・「とやまっ子すくすく電気」事業
 - ・子ども3人以上の世帯電気料金軽減

- 教育委員会
 - ・ICT教育推進事業
 - ・県立高校で探究的な授業や最新技術を取り入れた学びの要案
 - ・県立高校普通教育至空調整備事業(2ヶ年計画で設置率100%を達成)
 - ・中央農業高校寄宿舎の改築
 - ・富山東高校体育館の改築
 - ・八尾高校武道場改築
 - ・石動高校武道場改築設計
 - ・入善高校アーチェリー場整備設計
 - ・富山北部高校フリスティング場設計
 - ・富岡高校トレーニングハウス設計
 - ・南砺福祉高等学校加工実習棟整備
 - ・県立中学校校舎外壁診断
 - ・グラウンド整備(富山北部・福岡高校)
 - ・テニスコート(富岡西部・伏木高校)
 - ・日本PTA全国研究大会・富山大会
 - ・近畿・東海・北陸ブロック民芸大会
 - ・立山荘の屋根改修
 - 警察本部
 - ・弥陀ヶ原火出対策整備品の整備
 - ・警察中継無線機の更新整備
 - ・警察機動センター新築整備
 - ・富山南警察署整備事業

す。お米のPRには、これ以上の人はいないと思います。朝乃山関とちよっとだけ似ている河村農林水産部長の見解をお伺い致します。

河村農林水産部長 富山県については県内外での認知度をさらに高め、継続的な消費につなげるため、新年度は①中京圏や関西圏でのテレビCMの放映のほか②首都圏の富山ゆかりの飲食店での新米キャンペーンや③継続的な購入者を対象とした優待キャンペーンを実施するなど、PR活動を強化することとしている。これらのPR活動の実施に当り朝乃山関のお力をお借りするとすればとお話については我々としても実施できれば大変心強い話だと考えている。去る2月15日に開催された「朝乃山関新年激励会」において、石井知事から直接、朝乃山関に要望申し上げ、前向きなご回答をいただいているところである。どのような形でお力添えをお願いできるか、関係の皆さんのご意見等もお聞きしながら、鋭意検討を進めてまいります。

杉本議員 次に歴史や物語のある土地という事に関して質問致します。

新しい元号令和の出典の元となった「万葉集」は現存する日本最古の歌集です。万葉集を代表する歌人であり、編さんに携わった大伴家持は越中国の国府のあった高岡市伏木の地に国守として赴任し数多くの優れた歌を詠みました。伏木の国府に石碑がありますが、伏木から海越しの立山連峰を見て詠まれた「立山に降り置ける雪を常夏に見れども飽かざらぬし」(立山に降り置ける雪は夏の今見ても見飽きる事が無い。神の山だからに違いない) また上市町の白萩東部公民館にも石碑があります。「たち山の雪しくらしもはひつきの河のわたり瀬あぶみつかすも」(立山の雪が融けて流れてきたらしい。延根河(現在の早月川)の渡り瀬で増えた水かさまで馬のあぶみまで濡らしてしまった)

私の地元の岩瀬の諏訪神社にも石碑があります。「石瀬野に秋萩のぎ馬並めて初鳥狩だにせずや別れぬし」(石瀬野で秋萩を踏みしだき馬を並べて初鳥狩だけでも思っていたのにそれもせずに別れる事となるのか) 石瀬野は、家持が好んで出掛けた猟場のひとつです。それが現在のどこに当たるかについては、高岡市石瀬付近説と富山市岩瀬付近説とがあり、どちらにもこの歌の歌碑が建てられています。歌の内容から考えれば、石瀬野はとも私の地元の岩瀬ではなくて部下たちと気軽にに向く事の出来る地である国府のあった伏木に近い高岡市石瀬近辺が有力視されていますが、その他にも県内には多数の家持の歌を刻んだ石碑が残っています。令和の出典元万葉集ゆかりの地としてこれらの石碑をめぐる観光ルートを作りPRしてはどうか猪俣観光・交通振興局長のお考えをお伺い致します。

観光・交通振興局長 本県は令和の典拠である万葉集ゆかりの地として県内には大伴家持などの歌を残した歌碑が数多く建てられている。県ではこれまでも①県内各地の歌碑巡りコースを掲載した「越中万葉歌碑まっぷ」の作成や②県の観光公式サイト「とやま観光ナビ」での万葉集ゆかりの地を巡るモデルコースの紹介③万葉集をテーマに開催した「とやま夏期大学」で万葉集や大伴家持ゆかりの地を巡るオブショナルツアー「越中万葉のふるさと探訪ツアー」を2コース設定するなど石碑を含む観光ルートPRに努めている。また歌碑などを活かした旅行商品造成のため、首都圏や関西圏の旅行会社の担当者を招聘した万葉集ゆかりの地の視察ツアーを実施するなどの取組みを行ってきている。今後ともこれまでに紹介している歌碑を巡るモデルコースも活用し旅行者のニーズや旅行会社の意見を伺いながら関係とも連携を図り更なる観光PRに努めてまいります。

杉本議員 「人々が親切で女の人は美しい」という事もその土地の魅力の一つだと思います。「日本海側一帯飛び美人説」というのを聞かれた事があると思います。北の方から秋田県○・山形県▲・新潟県○・富山県▲・石川県○・福井県▲、こんな事を言っているだらな人が大勢おられますがこれではダメなんです。

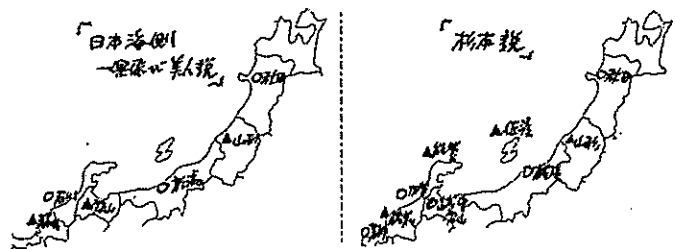

そこで私は新型杉本説を考えました。秋田県○・山形県▲・新潟県は越後と佐渡があります。越後○・佐渡▲・そうすると越中富山○・石川県は能登と加賀があります。能登▲・加賀○・福井県には越前と若狭があります。越前▲・若狭○。皆さんの関係者

で▲の地域の人がおられたら申し訳ありませんが、これで越中富山が◎でうまく行くのです。富山県民の親切さ・女性の美しさをどのようにPRして行くのか観光・交通振興局長のお考えをお伺いします。

観光・交通振興局長 旅先で接する人々から親切で温かい歓迎を受ける事で旅行者の満足度は一層高まり「また来たい」と感じる事にもつながる事から、観光業者をはじめ県民のおもてなし意識の醸成を図る事はとても重要である。県ではこれまでも、とやま観光未来創造塾や観光おもてなし5つ星制度、おもてなしタクシードライバーの養成セミナーといった取り組みを通じ、それらの取り組みをタベストリーやステッカーで掲示し、またパンフレットやホームページで紹介するなどPRに努めている。また、県の観光季刊誌「ねまるちゃ」では県出身の各界で生き生きと活躍する女性や県内観光地でお出迎える皆さんの笑顔を紹介している他、北陸三県やJRとの連携による通年誘客キャンペーンでは「日本の美は北陸にあり」を掲げ北陸の5つの「美」をテーマにした旅行商品の企画販売に取り組み、食・景観・伝統工芸や「おもてなしの心」などの魅力発信に努めている。今後とも本県を訪れる旅行者に本県の「心」の温かさや美しさを感じて頂き国内外の旅行者に選ばれ続ける観光地となるようしっかりと取り組んでまいります。

杉本議員 どういう人が美しいかと分析しますと、①顔や姿の美しい人(ポーラ化粧品3年前の調査では富山の女の人は全国一肌が美しい) ②ネックレスやイヤリングや化粧の美しい人③心の美しい人。そのうちの1つでも引っかかれば美人なのです。富山にはこの3拍子とも揃った美人が多勢おられます。この議場にも3拍子揃った美人が6人もおられます。

質問の第4点、環水公園の賑わいの創出に向けてであります。2018年度には県内外から210万人を超える人がこの環水公園を訪れました。これは日本海側では金沢市の兼六園に匹敵する訪問者数であると思えます。潤いという字には、(さんずい)が入っております。海や川や湖や運河など水のある所には潤いがあります。これに賑わいが増えると最高に魅力的な場所になります。そういう点でスターバックスの喫茶店やフランス料理のラ・シャンス、そして富山県美術館がこの環水公園内や隣接した場所に建設された事は非常に良い事だと思います。より多くの人に訪れてもらえるよう今後も魅力的なイベントの開催等に取り組む必要があると思えます。観光・交通振興局長のお考えをお伺い致します。

観光・交通振興局長 今後も環水公園の更なる賑わい創出や魅力向上を図るため、新年度においては新たなイベントとして10月のイルミネーション点灯式に併せてナイトランをメインとした「環水公園イルミネーション」を開催する事としています。また11月の富山マラソンとの連携を見据えた各国の食・文化が楽しめる夜市をメインとする「環水オータムナイトマーケット」の開催も予定しておりイベントの充実を図る。今後共環水公園で魅力あふれるイベントを実施すると共に環水公園の歴史や文化・水辺の美しい景観などを十分活かした賑わい創出に努めてまいります。

◎富山市北部地区の事業について

杉本議員 富山市蓮町の旧県職員住宅を活用した創業支援施設やU/Iターン向け共同住宅についてどのような効果を期待しているのか、新年度予算には8億円が計上された事業であり、今後の整備スケジュールを含め問う。

石井知事 22年春にオープン予定だ。富山工業高生の案を基に創業支援施設1棟、U/Iターン向け住宅2棟に改修する。創業支援はシェアオフィスやアトリエ、住居はシェアハウスなど多様なニーズに応えられるよう設計を進めている。地域活性化の優良事例として全国の実例にしたい。

(完成イメージ)



(新型コロナウイルス対策・女性の活躍・知事の理想像については別紙で)

整理番号	51	経費の項目	調査研究・研修費、広報広報費、委託広報費、委託関係等活動費、会議費、資料作成費、資料購入費、事務所費、事務費、人件費
------	----	-------	--

(事業内容)

封筒あて名書き作業

上記事業に要した経費	経費の内容	金額(円)	備考
		封筒あて名書き	16,800
	《合計》	16,800	

《領収書貼付枠》(原則、領収書を渡し、重ならないように貼付すること。枠内に貼付しきれない場合は、別紙に整理すること。)

51-2

御 請 求 書

令和 2年 12月20日

会派至誠 杉本 正 様

紅コーポレーション

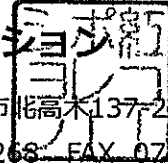

〒939-0281射水市北高木137-2
TEL 0766-75-4268 FAX 0766-75-7373

いつもお世話になり有難うございます。
下記の通り、ご請求申し上げます。

御請求金 16,800 円

種別	項目 / 施設	人数/数量	単 価	料 金	適 用
	封筒宛名書き作業(12月分)	1400	12	16,800	和合地区
	小 計				
	消費税				
	合 計			16,800	税込み

振込先：北陸銀行新湊支店 (普) 6031024 口座名 紅コーポレーション 二口 広恵

51-3



会派至誠 杉本正様

No. _____

金額	¥16800-					
----	---------	--	--	--	--	--

但 封筒宛名書き作業 (12月分)

2020年12月20日 上記正に領収した

内 訳
税抜金額
消費税額(%)
税抜金額
消費税額(%)

紅コーポレーション
 代表 紅粉 恵
 〒934-0092 富山県高岡市中町2534
 TEL _____

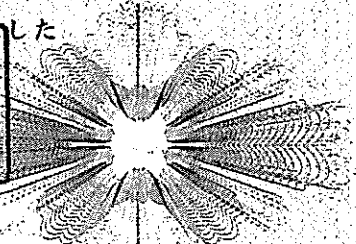

登録番号

GR1420

杉本 正のプロフィール

- 昭和24年1月21日生(1949年)
- 岩瀬小・岩瀬中学・富山中部高校・早稲田大学(政治経済学部)で学ぶ
- YKK東京貿易部・杉本鉄工所
- 昭和50年富山市議に初当選
- 5期20年富山市議として活動
- 平成7年富山県議に初当選
- 7期25年富山県議として活動中



立山の靈獣

クタベ

(KUTABE)

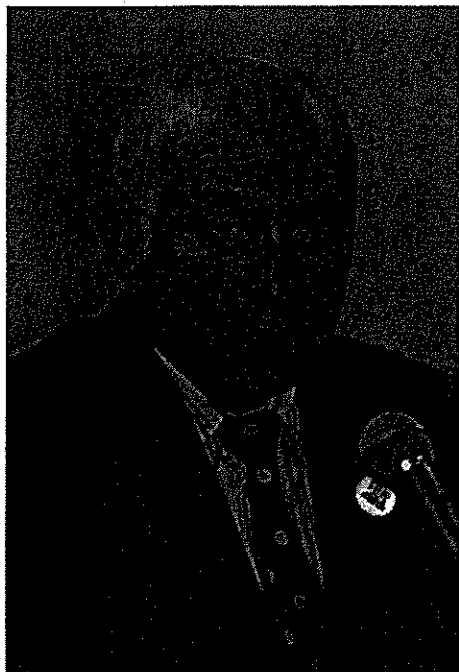

皆様方にはお元気で過ごしての事と思います。
私も毎日元気で議会や地域の活動に取り組んでおります。皆様方のご支援ご協力のほどよろしくお願い致します。

ご挨拶

すぎもとただし 県議会だより

令和3年 新春号

杉本 正

令和2年9月議会質問

- ①「Beyond コロナ」の政策について
- ②県外からの移住促進について
- ③北陸新幹線について

①Beyond コロナの政策について

杉本議員 安倍内閣が総辞職し菅内閣が発足する記念すべき日に質問できます事を光栄に思います。コロナウイルスで皆さん弱っておられます。昨日9月15日までコロナウイルスに感染した人は日本国内で7万6,474人富山県内で408人、早く収束する事を期待します。コロナを乗り越えて頑張ろう!という「Beyond コロナ」の政策について6問質問致します。

私は最近毎日のように朝6時頃からあるパンフレットを配布しております。今まで気がつかないのですが、わらの上に「蘇民将来之子孫也」と書かれた紙が玄関に貼ってあります。ここ一ヶ月で4軒発見しました。ある書物にも書いてありましたが、京都の祇園祭でも「蘇民将来之子孫也」と書かれた粽が配られます。この粽は一種の守り札でこれを玄関に貼っておけば、疫病が家の中に侵入しないとされています。なぜかというとその昔蘇民将来という人が旅人を親切に扱いました。その旅人は実は疫病を采配できる神で一宿一飯の恩義を感じ「おまえの家は疫病から救ってやろう。子孫も疫病から守ってやろう」と言って去って行きました。その男が去った後、疫病が流行り大勢の人が亡くなりましたが、蘇民将来の一家は事無きを得ました。「備後の国風土記逸文」などにある伝承であります。それ以来「蘇民将来之子孫也」と家の玄関に貼れば疫病にかからないと信じられ今日までそれが伝えられているわけです。又今まで知らなかったのですが、今度のコロナ流行で一躍有名になったのが九州の有明海に現れたといわれている「アマビエ」があります。アマビエのスケッチ画と「疫病退散アマビエ」と書かれたシールが貼ってある家もありました。本県にも疫病退散に御利益があると伝わる、顔は人間で体がけもの姿をした立山の靈獣「クタベ」があります。立山博物館や富山空港などでは既にマスコットとして展示されていますが、きときと君と並ぶ本県の正式なマスコットキャラクターとして活用すれば本県のイメージアップに繋がるものと考えます。又「クタベ」の姿を見た人は誰もいませんのでいろんな人が勝手にクタベの姿を描いてどれが本当のクタベか良くわかりません。クタベの姿を描くコンテストを行ってその優勝作品を「クタベ」の姿に選んだら良いと思います。富山市の安養坊にあります土人形工房で「アマビエ」の人形を作っているという事を聞きまし

た。又氷見市のわら工房「床鍋」では、わら細工の技術を活かした工芸品「アマビエ輪飾り」を試作したと聞きました。熊本県に行った人は「くまモン」の顔が描いてあるバッグやキーホルダーを買ってくる人が多くおられますが、こういう時期でありますので疫病退散に御利益があると伝わる「クタベ」を全国に発信すれば良いと思います。滝経営管理部長のお考えをお伺い致します。

滝経営管理部長 「クタベ」は立山ゆかりの靈獣であり疫病の流行を予言しその姿を見れば病の難を逃れられる言い伝えがある。今年3月に水木プロダクションがツイッターにクタベのイラストを紹介して話題になるなどSNS等でも話題になっている。県においては大正期出版の「奇態流行史」という書物に掲載された絵を再現し立山博物館が制作したオリジナルキャラクターが人気を博しており、立山博物館ロビーや富山きときと空港に模型が展示されているほか、本県への移住をPRするため「クタベさん」というキャラクターを作成しSNSを通じて移住に役立つ情報を発信している。「クタベ」にメッセージを送る企画や「クタベ画」を描く作品募集・コンテストといった企画が複数の事業者において実施されているなど既に広く活用されている。県としてはコロナの感染防止対策や富山県のイメージアップへの活用の一環としてクタベに関する県内の様々な分野で先行する取り組みを県のHP等で一括してPRすることも含めてよく検討してまいりたい。

杉本議員 県内の有効求人倍率が9ヶ月連続して低下し、雇用情勢は厳しい状況に置かれている。新型コロナにより離職した方や新卒学生に対する就職支援など幅広い施策に取り組む事が重要と考える。雇用の維持に向けどのように取り組むのか所見を問う。

布野商工労働部長 県では雇用の継続が難しい事業主と人手不足の事業主との間で一時的な人材の出向・交流等への支援に取り組むと共に5月から実施してきた雇用調整助成金の相談・支援に当たる社会保険労務士の派遣については来年1月まで延長したいと考えている。更に新型コロナの影響による離職者の再就職支援として新たに全国初の取り組みとなるコロナ離職者のトライアル雇用を経た上での再就職支援制度の創設や県で直接臨時雇用する採用枠を拡充するために必要な経費を9月補正予算案に計上している。今後とも富山労働局や経済団体・関係機関と連携し雇用の維持・安定に取り組む。

杉本議員 9月補正予算案には県産農産品等を購入できる商品券を送付する予算が計上されているが、ひとり親家庭に対する様々な支援を継続的に行う必要がある。新型コロナの影響による経済的・精神的負担が大きいひとり親家庭に対しどのような支援に取り組むのか所見を問う。

石黒厚生部長 県においては、ひとり親家庭の実情を踏まえ、市町村と連携したお米券の送付や、こども食堂への支援を実施した他9月補正予算案において、ひとり親家庭を対象に県産農産品を購入できる商品券を送付する事業やこども食堂への支援の延長にかかる経費を計上している。

杉本議員 例年、冬季における本県への観光客は他の時期に比べて減少することから、新型コロナの収束後、速やかに観光需要の回復に取り組む必要がある。冬季における本県への観光客の誘客に向けて、どのように取り組むのか、所見を問う。

中谷観光・交通振興局長 まず県民による利用促進からスタートし、9月からは国の「GoToトラベル事業」と連携し県内宿泊者に特産品や伝統工芸体験等をプレゼントする「ウエルカム富山キャンペーン」を実施しているが、例年冬季には本県の観光・宿泊需要が低下する事から感染防止を図りながら、観光需要の確保に取り組む必要があると考えている。具体的には、冬季の団体ツアーの造成に対する助成や冬の富山の食が堪能できる特別宿泊プランの企画・販売の推進に取り組むと共に、今回新たに冬季においても国のGoToトラベル事業と連携し県内での宿泊等を促進するキャンペーン事業費を9月補正予算案に盛り込んでおり、旬の県産品やオンライン観光も含め特典内容を充実するなど工夫を凝らしていきたい。更に、富山県の強みを活かした観光資源を発掘し魅力を発信するため、釣り・食・景観等を組み合わせた冬の新たな富山湾の楽しみ方を企画し、動画配信や雑誌掲載に加えオンライン体験会の実施により発信すると共に、宿泊しないと味わえない富山県産の食材を使用した「とやまの美味しい朝ごはん」を更にアピールするための事業も盛り込んでいく。これらの取り組みにより観光事業者や市町村と連携し感染防止も図りながら冬季における観光需要の確保と旅行者の満足度の向上、本県を訪れるリピーターの拡大を図って行きたい。

杉本議員 新型コロナの影響により厳しい状況に置かれている商店街を県として支援する必要があると考えるが、どのように取り組むのか所見を問う。

商工労働部長 先月、商工団体から商店街が取り組む感染拡大防止と賑わい回復への支援の要望を頂き、また知事が商店街の現状視察を行った際にも商店街代表者や前向きな取り組みを行う事業者から御意見や要望をお伺いしたところである。こうした要望等を踏まえ、商店街への新たな支援策として市町村と相談し9月補正予算案に商店街等の団体が実施する新型コロナ感染拡大防止や賑わい回復に効果のある備品や設備整備などに対し市町村と連携して補助金を嵩上げて支援する新生活様式チャレンジ商店街支援事業を計上した。

②県外からの移住促進について

杉本議員 大都市圏の若者を中心に地方移住への関心が高まっており、そのような若者に対し本県の魅力をPRする事が重要と考えるが、どのように取り組むのか所見を問う。

石井知事 本県は若い世代を中心に移住者が年々増加しており先般発表された「幸福度ランキング」では生活・教育・仕事分野などが高く評価され、本県が全国2位の評価であった。次は幸福日本一を目指したい。9月補正予算案では、本県への移住や二地域居住を検討する大都市圏の社会人を対

象に、オンラインによる合宿・ワークショップ等の講座を開催すると共に、全国の本県出身者を中心とした若者交流サイトを構築しオンラインで「36歳の同窓会」を開催する事としている。

またテレワークなど働き方の変化に対応し、グーグルやヤフー、楽天、メルカリ等の県外の先進的なテレワーク事業者を誘致し、県内企業との交流を促進する事により、県内企業との交流を促進する事により、県内企業のテレワークの推進や新たなビジネスの創出、デジタル化の促進、企業誘致等につなげたいと考えている。加えてリモートワーカーの本県への移住や二地域居住を促進するためリモートワーク体験ツアーを実施する他、サテライトオフィスの誘致に取り組む市町村に対して9月補正予算案では補助限度額を大幅に引き上げて支援する事としている。

杉本議員 先般富山くらし・しごと支援センター名古屋オフィスを開設したが、中京圏からの移住者の増加に向けて、どのように取り組むのか所見を問う。

柿沢総合政策局長 中京圏は本県出身の学生が数多く進学している事や北陸新幹線の敦賀延伸により交通の利便性が更に向上する事から、7月に富山くらし・しごと支援センターの名古屋オフィスを県の名古屋事務所内に開設し、当該圏域からの移住やUターン就職の支援体制を強化した。

今回、名古屋オフィスを開設した事により、例えば先月末にオンラインで開催した移住・転職フェアでは新たに名古屋にリアル会場を設置して、イベントのオンライン中継と現地でのリアル相談を併せて行った他、Uターン就職関係では名古屋オフィスの担当職員が愛知・岐阜県内の就職支援協定校をはじめ多くの大学のキャリアセンターを訪問し、コロナ禍での本県出身学生の就職活動や大学の就職支援の状況について情報交換すると共に、今後は県内企業による大学訪問会を企画・実施するなど積極的な取り組みを進めている。

③北陸新幹線について

杉本議員 関西国際空港へのアクセスが向上すれば、観光・ビジネスの両面での意義が極めて大きく、富山県の大ゴールデン回廊の形成にとっても重要と考える。敦賀・大阪間の開業に向けては関西国際空港へのさらなるアクセスの向上の観点も重要と考えるが、所見を問う。

石井知事 北陸新幹線が大阪まで全線開業する事により、富山・新大阪間の所要時間は現在、平均で3時間15分のところ約1時間40分となり約100分の時間短縮になると試算され、観光・ビジネス客の増加、企業立地の進展、Uターン率の向上等、大きな経済効果が見込まれる。また大阪では新大阪から関西国際空港へのアクセス向上が期待できる鉄道路線「なにわ筋線」の整備が令和13年春の開業を目標に進められている。これは関西高速鉄道が鉄道施設を整備・保有しJR西日本と南海電気鉄道が鉄道施設を使用して営業するものであり、関西国際空港への直通運転本数の増加が期待されている。確たる事は言えないが、空港-新大阪間の直通運転本数が30往復程度増加しJR特急も便利になると聞いている。北陸新幹線の大阪延伸が同時期に実現すれば、関西国際空港を活用した北陸と海外における観光・ビジネス両面での交流がさらに活発化する事に加え、北陸経由でも関西と東京を結ぶ「新ゴールデンルート」の活性化により太平洋ルートと合わせて、日本全体の飛躍・発展につながる「大ゴールデン回廊」創出に寄与する事が期待される。北陸経済連合会や関西経済連合会の試算によると、大阪への全線開業が2046年から2030年に前倒しされる事による経済波及効果は約4.3兆円になるとされている。

整理番号	52	経費の項目	調査研究・研修費、広報伝報費、委託経信等活動費、会議費、資料作成費、資料購入費、事務所費、事務費、人件費
------	----	-------	--

(事業内容)

議会資料作成費

上記事業に要した経費	経費の内容	金額(円)	備考
		議会資料作成費	435,050
	《合計》	435,050	

《領収書貼付枠》(原則、領収書を揃し、重ならないように貼付すること。枠内に貼付しきれない場合は、別紙に整理すること。)

52-2

請求書

2020年12月01日

杉本 正

殿

下記の通りご請求申し上げます。



株式会社 グラフ
代表取締役 小竹 秀忠

【本 社】
〒931-8453 富山市中田45-63
Tel 076-438-4040 Fax 076-438-4041
【東京営業所】
〒104-0033 東京都中央区新川1-3-21
BIZ SMART 茅場町3F
Tel 03-6267-7015 Fax 03-6740-6515
E-mail: graph@e-graph.co.jp
URL: <https://www.e-graph.co.jp>

品 名	数 量	単 価	金 額
県議会だより (令和3年新春号) B4 二つ折り 4+4	30,000		395,500
消 費 税			39,550
取引銀行/富山第一銀行ニューセンター支店(普)138357・北陸銀行奥田支店(普)6026352・みずほ銀行富山支店(普)2002851			合 計
			435,050

納品書

2020年12月01日

杉本 正

殿

下記の通り納品致しますのでご査収下さい。



株式会社 グラフ
代表取締役 小竹 秀忠

【本 社】
〒931-8453 富山市中田45-63
Tel 076-438-4040 Fax 076-438-4041
【東京営業所】
〒104-0033 東京都中央区新川1-3-21
BIZ SMART 茅場町3F
Tel 03-6267-7015 Fax 03-6740-6515
E-mail: graph@e-graph.co.jp
URL: <https://www.e-graph.co.jp>

品 名	数 量	単 価	金 額
県議会だより (令和3年新春号) B4 二つ折り 4+4	30,000		395,500
消 - 費 税			39,550
取引銀行/富山第一銀行ニューセンター支店(普)138357・北陸銀行奥田支店(普)6026352・みずほ銀行富山支店(普)2002851			合 計
			435,050

52-3

領 収 書

杉本正 様

No. _____

2020年12月23日

金額

¥ 435,050-

但し

上記の金額正に領収いたしました

現金	✓
小切手	
手形	
租税	

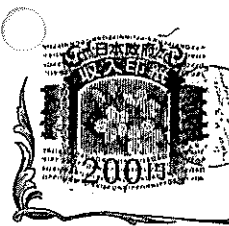

株式会社

代表取締役 小竹 秀忠

〒931-8453 富山県富山市中田 45-63
TEL 076.438.4040 FAX 076.438.4041



52-4

杉本 正のプロフィール

- 昭和24年1月21日生(1949年)
- 岩瀬小・岩瀬中学・富山中部高校・早稲田大学(政治経済学部)で学ぶ
- YKK東京貿易部・杉本鉄工所
- 昭和50年富山市議に初当選
- 5期20年富山市議として活動
- 平成7年富山県議に初当選
- 7期25年富山県議として活動中



立山の靈獣 クタベ (KNBBより)

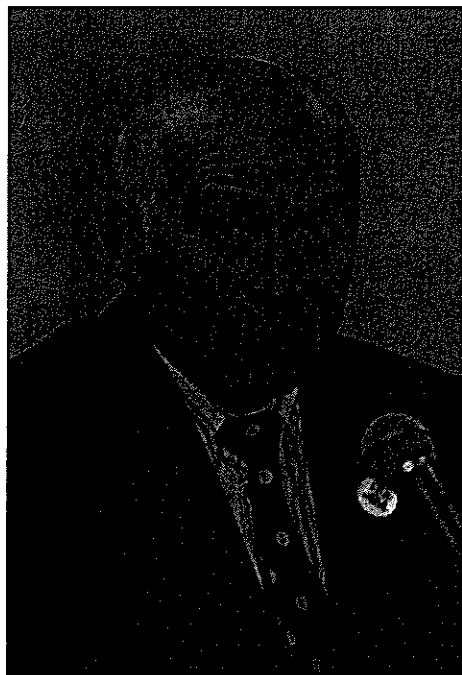

皆様方にはお元気で過ごしての事と思います。私も毎日元気で議会や地域の活動に取り組んでおります。皆様方のご支援ご協力のほどよろしくお願い致します。

ご挨拶

県議会だより すぎもとただし

杉本 正

令和2年9月議会質問

- ①「Beyond コロナ」の政策について
- ②県外からの移住促進について
- ③北陸新幹線について

令和3年新春号

①Beyond コロナの政策について

杉本議員 安倍内閣が総辞職し菅内閣が発足する記念すべき日に質問できます事を光栄に思います。コロナウイルスで皆さん弱っておられます。昨日9月15日までコロナウイルスに感染した人は日本国内で7万6,474人富山県内で408人、早く収束する事を期待します。コロナを乗り越えて頑張ろう！という「Beyond コロナ」の政策について6問質問致します。

私は最近毎日のように朝6時頃からあるパンフレットを配布しております。今まで気がつかなかったのですが、わらの上に「蘇民将来之子孫也」と書かれた紙が玄関に貼ってあります。ここ一ヶ月で4軒発見しました。ある書物にも書いてありましたが、京都の祇園祭でも「蘇民将来之子孫也」と書かれた粽が配られます。この粽は一種の守り札でこれを玄関に貼っておけば、疫病が家の中に侵入しないとされています。なぜかというとその昔蘇民将来という人が旅人を親切に扱いました。その旅人は実は疫病を采配できる神で一宿一飯の恩返しを感じ「おまえの家は疫病から救ってやろう。子孫も疫病から守ってやろう」と言って去って行きました。その男が去った後、疫病が流行り大勢の人が亡くなりましたが、蘇民将来の一家は事無きを得ました。「備後の国風土記逸文」などにある伝承であります。それ以来「蘇民将来之子孫也」と家の玄関に貼れば疫病にかからないと信じられ今日までそれが伝えられているわけです。又今まで知らなかったのですが、今度のコロナ流行で一躍有名になったのが九州の有明海に現れたといわれている「アマビエ」があります。アマビエのスケッチ画と「疫病退散アマビエ」と書かれたシールが貼ってある家もありました。本県にも疫病退散に御利益があると伝わる、顔は人間で体がけもの姿をした立山の靈獣「クタベ」があります。立山博物館や富山空港などでは既にマスコットとして展示されていますが、きときと君と並ぶ本県の正式なマスコットキャラクターとして活用すれば本県のイメージアップに繋がるものと考えます。又「クタベ」の姿を見た人は誰もいませんのでいろんな人が勝手にクタベの姿を描いていてどれが本当のクタベか良くわかりません。クタベの姿を描くコンテストを行ってその優勝作品を「クタベ」の姿に選んだら良いと思います。富山市の安養坊にあります土人形工房で「アマビエ」の人形を作っているという事を聞きまし

た。又氷見市のわら工房「床鍋」では、わら細工の技術を活かした工芸品「アマビエ輪飾り」を試作したと聞きました。熊本県に行った人は「くまモン」の顔が描いてあるバッグやキーホルダーを買ってくる人が多くおられますが、こういう時期でありますので疫病退散に御利益があると伝わる「クタベ」を全国に発信すれば良いと思います。滝経営管理部長のお考えをお伺い致します。

滝経営管理部長 「クタベ」は立山ゆかりの靈獣であり疫病の流行を予言しその姿を見れば病の難を逃れられる言い伝えがある。今年3月に水木プロダクションがツイッターにクタベのイラストを紹介して話題になるなどSNS等でも話題になっている。県においては大正期出版の「奇態流行史」という書物に掲載された絵を再現し立山博物館が制作したオリジナルキャラクターが人気を博しており、立山博物館ロビーや富山きときと空港に模型が展示されているほか、本県への移住をPRするため「クタベさん」というキャラクターを作成しSNSを通じて移住に役立つ情報を発信している。「クタベ」にメッセージを送る企画や「クタベ画」を描く作品募集・コンテストといった企画が複数の事業者において実施されているなど既に広く活用されている。県としてはコロナの感染防止対策や富山県のイメージアップへの活用の一環としてクタベに関する県内の様々な分野で先行する取り組みを県のHP等で一括してPRすることも含めてよく検討してまいりたい。

杉本議員 県内の有効求人倍率が9ヶ月連続して低下し、雇用情勢は厳しい状況に置かれている。新型コロナにより離職した方や新卒学生に対する就職支援など幅広い施策に取り組む事が重要と考える。雇用の維持に向けどのように取り組むのか所見を問う。

布野商工労働部長 県では雇用の継続が難しい事業主と人手不足の事業主との間で一時的な人材の向出・交流等への支援に取り組むと共に5月から実施してきた雇用調整助成金の相談・支援に当たる社会保険労務士の派遣については来年1月まで延長したいと考えている。更に新型コロナの影響による離職者の再就職支援として新たに全国初の取り組みとなるコロナ離職者のトライアル雇用を経た上での再就職支援制度の創設や県で直接臨時雇用する採用枠を拡充するために必要な経費を9月補正予算案に計上している。今後とも富山労働局や経済団体・関係機関と連携し雇用の維持・安定に取り組む。

杉本議員 9月補正予算案には県産農産品等を購入できる商品券を送付する予算が計上されているが、ひとり親家庭に対する様々な支援を継続的に行う必要がある。新型コロナの影響による経済的・精神的負担が大きいひとり親家庭に対しどのような支援に取り組むのか所見を問う。

石黒厚生部長 県においては、ひとり親家庭の実情を踏まえ、市町村と連携したお米券の送付や、こども食堂への支援を実施した他9月補正予算案において、ひとり親家庭を対象に県産農産品を購入できる商品券を送付する事業やこども食堂への支援の延長にかかる経費を計上している。

杉本議員 例年、冬季における本県への観光客は他の時期に比べて減少することから、新型コロナの収束後、速やかに観光需要の回復に取り組む必要がある。冬季における本県への観光客の誘客に向けて、どのように取り組むのか、所見を問う。

中谷観光・交通振興局長 まず県民による利用促進からスタートし、9月からは国の「GoToトラベル事業」と連携し県内宿泊者に特産品や伝統工芸体験等をプレゼントする「ウエルカム富山キャンペーン」を実施しているが、例年冬季には本県の観光・宿泊需要が低下する事から感染防止を図りながら、観光需要の確保に取り組む必要があると考えている。具体的には、冬季の団体ツアーの造成に対する助成や冬の富山の食が堪能できる特別宿泊プランの企画・販売の推進に取り組むと共に、今回新たに冬季においても国のGoToトラベル事業と連携し県内での宿泊等を促進するキャンペーン事業費を9月補正予算案に盛り込んでおり、旬の県産品やオンライン観光も含め特典内容を充実するなど工夫を図ってまいりたい。更に、富山県の強みを活かした観光資源を発掘し魅力を発信するため、釣り・食・景観等を組み合わせた冬の新たな富山湾の楽しみ方を企画し、動画配信や雑誌掲載に加えオンライン体験会の実施により発信すると共に、宿泊しないと味わえない富山県産の食材を使用した「とやまの美味しい朝ごはん」を更にアピールするための事業も盛り込んでいる。これらの取り組みにより観光事業者や市町村と連携し感染防止も図りながら冬季における観光需要の確保と旅行者の満足度の向上、本県を訪れるリピーターの拡大を図って行きたい。

杉本議員 新型コロナの影響により厳しい状況に置かれている商店街を県として支援する必要があると考えるが、どのように取り組むのか所見を問う。

商工労働部長 先月、商工団体から商店街が取り組む感染拡大防止と賑わい回復への支援の要望を頂き、また知事が商店街の現状視察を行った際にも商店街代表者や前向きな取り組みを行う事業者から御意見や要望をお伺いしたところである。こうした要望等を踏まえ、商店街への新たな支援策として市町村と相談し9月補正予算案に商店街等の団体が実施する新型コロナ感染拡大防止や賑わい回復に効果のある備品や設備整備などに対し市町村と連携して補助金を嵩上げて支援する新生活様式チャレンジ商店街支援事業を計上した。

②県外からの移住促進について

杉本議員 大都市圏の若者を中心に地方移住への関心が高まっており、そのような若者に対し本県の魅力をPRする事が重要と考えるが、どのように取り組むのか所見を問う。

石井知事 本県は若い世代を中心に移住者が年々増加しており先般発表された「幸福度ランキング」では生活・教育・仕事の分野などが高く評価され、本県が全国2位の評価であった。次は幸福日本一を目指したい。9月補正予算案では、本県への移住や二地域居住を検討する大都市圏の社会人を対

象に、オンラインによる合宿・ワークショップ等の講座を開催すると共に、全国の本県出身者を中心とした若者交流サイトを構築しオンラインで「36歳の同窓会」を開催する事としている。

またテレワークなど働き方の変化に対応し、グーグルやヤフー、楽天、メルカリ等の県外の先進的なテレワーク事業者を誘致し、県内企業との交流を促進する事により、県内企業との交流を促進する事により、県内企業のテレワークの推進や新たなビジネスの創出、デジタル化の促進、企業誘致等につなげたいと考えている。加えてリモートワーカーの本県への移住や二地域居住を促進するためリモートワーク体験ツアーを実施する他、サテライトオフィスの誘致に取り組む市町村に対して9月補正予算案では補助限度額を大幅に引き上げて支援する事としている。

杉本議員 先般富山くらし・しごと支援センター名古屋オフィスを開設したが、中京圏からの移住者の増加に向けて、どのように取り組むのか所見を問う。

柿沢総合政策局長 中京圏は本県出身の学生が数多く進学している事や北陸新幹線の敦賀延伸により交通の利便性が更に向上する事から、7月に富山くらし・しごと支援センターの名古屋オフィスを県の名古屋事務所内に開設し、当該圏域からの移住やUターン就職の支援体制を強化した。

今回、名古屋オフィスを開設した事により、例えは先月末にオンラインで開催した移住・転職フェアでは新たに名古屋にリアル会場を設置して、イベントのオンライン中継と現地でのリアル相談を併せて行った他、Uターン就職関係では名古屋オフィスの担当職員が愛知・岐阜県内の就職支援協定校をはじめ多くの大学のキャリアセンターを訪問し、コロナ禍での本県出身学生の就職活動や大学の就職支援の状況について情報交換すると共に、今後は県内企業による大学訪問会を企画・実施するなど積極的な取り組みを進めている。

③北陸新幹線について

杉本議員 関西国際空港へのアクセスが向上すれば、観光・ビジネスの両面での意義が極めて大きく、富山県の大ゴールデン回廊の形成にとっても重要と考える。敦賀・大阪間の開業に向けては関西国際空港へのさらなるアクセスの向上の観点も重要と考えるが、所見を問う。

石井知事 北陸新幹線が大阪まで全線開業する事により、富山・新大阪間の所要時間は現在、平均で3時間15分のところ約1時間40分となり約100分の時間短縮になると試算され、観光・ビジネス客の増加、企業立地の進展、Uターン率の向上等、大きな経済効果が見込まれる。また大阪では新大阪から関西国際空港へのアクセス向上が期待できる鉄道路線「なにわ筋線」の整備が令和13年春の開業を目標に進められている。これは関西高速鉄道が鉄道施設を整備・保有しJR西日本と南海電気鉄道が鉄道施設を使用して営業するものであり、関西国際空港への直通運転本数の増加が期待されている。確たる事は言えないが、空港-新大阪間の直通運転本数が30往復程度増加しJR特急も便利になると聞いている。北陸新幹線の大阪延伸が同時期に実現すれば、関西国際空港を活用した北陸と海外における観光・ビジネス両面での交流がさらに活発化する事に加え、北陸経由でも関西と東京を結ぶ「新ゴールデンルート」の活性化により太平洋ルートと合わせて、日本全体の飛躍・発展につながる「大ゴールデン回廊」創出に寄与する事が期待される。北陸経済連合会や関西経済連合会の試算によると、大阪への全線開業が2046年から2030年に前倒しされる事による経済波及効果は約4.3兆円になるとされている。

整理番号	53	経費の項目	調査研究・研修費・広報広報費・要請陳情等活動費・会議費・資料作成費・資料購入費・事務所費・事務費・人件費
------	----	-------	--

(事業内容)

経費代

	経費の内容	金額(円)	備考
上記事業に要した経費	経費代	15,675	12/23 31,350円 × 0.5 = 15,675
		《合計》	15,675

《領収書貼付枠》（原則、領収書を揃し、重ならないように貼付すること。枠内に貼付しきれない場合は、別紙に整理すること。）

請求書

2020年12月08日

杉本 正

殿

下記の通りご請求申し上げます。

品名	数量	単価	金額
長3封筒 印刷なし	10,000	2.85	28,500
消費税			2,850
取引銀行/富山第一銀行ニューセンター支店(普)138357・北陸銀行奥田支店(普)6026352・みずほ銀行富山支店(普)2002851			合計
			31,350



【本社】
〒931-8453 富山市中田45-63
Tel 076-438-4040 Fax 076-438-4041
【東京営業所】
〒104-0038 東京都中央区新川1-3-21
BIZ SMART 茅場町3F
Tel 03-6267-7015 Fax 03-6740-6515
E-mail: [redacted]
URL: https://www.e-graph.co.jp

納品書

2020年12月08日

杉本 正

殿

下記の通り納品致しますのでご査収下さい。

品名	数量	単価	金額
長3封筒 印刷なし	10,000	2.85	28,500
消費税			2,850
取引銀行/富山第一銀行ニューセンター支店(普)138357・北陸銀行奥田支店(普)6026352・みずほ銀行富山支店(普)2002851			合計
			31,350



【本社】
〒931-8453 富山市中田45-63
Tel 076-438-4040 Fax 076-438-4041
【東京営業所】
〒104-0038 東京都中央区新川1-3-21
BIZ SMART 茅場町3F
Tel 03-6267-7015 Fax 03-6740-6515
E-mail: [redacted]
URL: https://www.e-graph.co.jp

52-3

領 収 書

No. _____

2020年12月23日

杉本正様

金額

¥ 31,350-

但し

上記の金額正に領収いたしました

現金	✓
小切手	
手形	
相殺	

収 入
印 紙



株式会社

代表取締役 小竹 秀忠

〒931-8453 富山県富山市中田 45-63
TEL 076.438.4040 FAX 076.438.4041



574

939

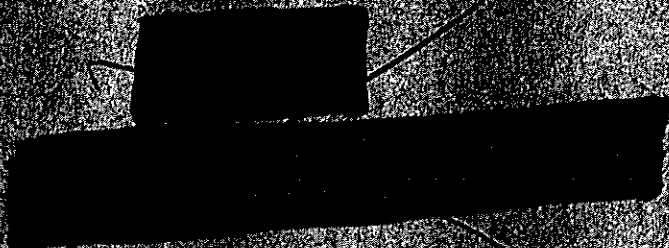

整理番号	54	経費の項目	調査研究・研修費 広報宣伝費 委託費等活動費 会議費 資料作成費 資料購入費 事務所費 事務費 人件費
------	----	-------	---

(事業内容)

立憲広報費

上記事業に 要した経費	経費の内容	金額(円)	備考
		郵送料	8,132
	紙代	25,200	12.24
	《合計》	33,332	

《領収書貼付枠》（原則、領収書を複数枚重ねないように貼付すること。枠内に貼付しきれない場合は、別紙に整理すること。）

54-2

請求書 (Bill)

杉本 正

様

日本郵便株式会社 

平素は、格別のお引き立てに預かり、誠にありがとうございます。
 料金後納ご利用額につき、下記のとおりご請求させていただきます。
 同封の払込取扱票にて、最寄りの郵便局またはゆうちょ銀行でお振込みください。
 ※ゆうちょダイレクトによるご送金はできませんのでご注意ください。ご利用明細はWEBでご参照ください。

【お問合せ先】
 富山北郵便局
 電話：076-437-9401

ご請求番号 (Billing ID) 320110-1000944-00	ご請求額 (Charge) 8,132 円 (うち消費税相当額) 739 円	お支払期限 (Due Date) 2020年 12月 30日	発行日 (Date of Issue) 2020年12月 6日
ご請求の内訳 (Billing Details)			
2020/11/01~2020/11/30 料金後納ご利用額		8,132円	

お支払期限までにお支払いいただけない場合、その期限の翌日から年14.5%の延滞利息をお支払いいたします。
 「犯罪による収益の移転防止に関する法律」(平成19年法律第22号)により、10万円を超える額をお支払の際には、ご利用金融機関の窓口において、お客さまご本人のお名前、ご住所、生年月日が記載された証明書類をご提示いただくことが必要となります(詳しくは最寄りの郵便局またはゆうちょ銀行にお問合せください)。

振替払込請求書
 通常払込料金 加入者負担 兼受領証

00180 3 901196

日本郵便株式会社

金額 千 百 十 万 千 百 十 円
 8 1 3 2

931-8351
 富山市岩瀬堺町9-3

依頼人住所氏名
 杉本 正 様

科 金 日 附 印
 02-12-14
 富山県庁内郵便局
 (32185)
 N94150003

この受領証は、大切に保管してください。

領収書

様

[販売]
 おもてなしの花第15集・84
 840円 7枚 ¥5,880
 動物シリーズ第3集・84
 840円 23枚 ¥19,320

小計 ¥25,200

課税計(10%) ¥0
 (内消費税等) ¥0
 非課税計 ¥25,200

合計 ¥25,200
 お預り金額 ¥25,500
 おつり ¥300

〒100-8792 日本郵便株式会社
 東京都千代田区大手町2-3-1
 取扱日時：2020年12月24日 12:42
 担当：[Redacted]
 発行No. 201224J1178 端N57箱01
 連絡先：富山県庁内郵便局
 TEL:076-431-0873

杉本 正のプロフィール

- 昭和24年1月21日生(1949年)
- 岩瀬小・岩瀬中学・富山中部高校・早稲田大学(政治経済学部)で学ぶ
- YKK東京貿易部・杉本鉄工所
- 昭和50年富山市議に初当選
- 5期20年富山市議として活動
- 平成7年富山県議に初当選
- 7期25年富山県議として活動中



立山の靈獣
クタベ
(KUTABE)

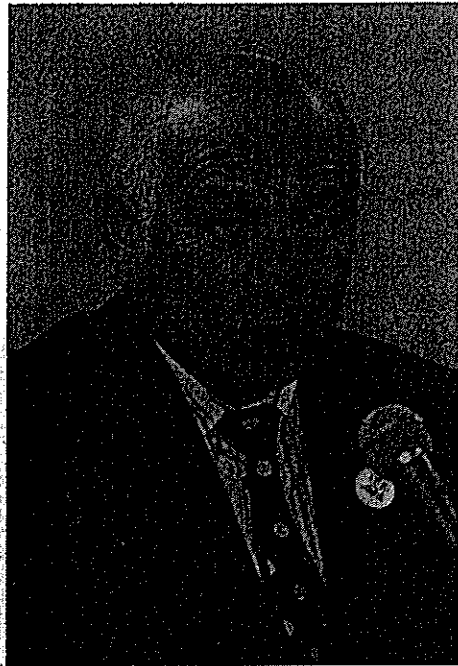

皆様方にはお元気で過ごしての事と思います。私も毎日元気で議会や地域の活動に取り組んでおります。皆様方のご支援ご協力のほどよろしくお願い致します。

ご挨拶

杉本 正

令和2年9月議会質問

- ①「Beyond コロナ」の政策について
- ②県外からの移住促進について
- ③北陸新幹線について

すぎもとただし 県議会だより

令和3年
新春号

①Beyond コロナの政策について

杉本議員 安倍内閣が総辞職し菅内閣が発足する記念すべき日に質問できます事を光栄に思います。コロナウイルスで皆さん弱っておられます。昨日9月15日までコロナウイルスに感染した人は日本国内で7万6,474人富山県内で408人、早く収束する事を期待します。コロナを乗り越えて頑張りましょう。「Beyond コロナ」の政策について6問質問致します。

私は最近毎日のように朝6時頃からあるパンフレットを配布しております。今まで気がつかなかったのですが、わらの上に「蘇民将来之子孫也」と書かれた紙が玄関に貼ってあります。ここ一ヶ月で4軒発見しました。ある書物にも書いてありましたが、京都の祇園祭でも「蘇民将来之子孫也」と書かれた粽が配られます。この粽は一種の守り札でこれを玄関に貼っておけば、疫病が家の中に侵入しないとされています。なぜかというとその昔蘇民将来という人が旅人を親切に扱いました。その旅人は実は疫病を采配できる神で一宿一飯の恩を感じ「おまえの家は疫病から救ってやろう。子孫も疫病から守ってやろう」と言って去って行きました。その男が去った後、疫病が流行り大勢の人が亡くなりましたが、蘇民将来の一家は事無きを得ました。「備後の国風土記逸文」などにある伝承であります。それ以来「蘇民将来之子孫也」と家の玄関に貼れば疫病にかからないと信じられ今日までそれが伝えられているわけです。又今まで知らなかったのですが、今度のコロナ流行で一躍有名になったのが九州の有明海に現れたといわれている「アマビエ」があります。アマビエのスケッチ画と「疫病退散アマビエ」と書かれたシールが貼ってある家もありました。本県にも疫病退散に御利益があると伝わる、顔は人間で体がけもの姿をした立山の靈獣「クタベ」があります。立山博物館や富山空港などでは既にマスコットとして展示されていますが、きときと君と並ぶ本県の正式なマスコットキャラクターとして活用すれば本県のイメージアップに繋がるものと考えます。又「クタベ」の姿を見た人は誰もいませんのでいろんな人が勝手にクタベの姿を描いてどれが本当のクタベか良くわかりません。クタベの姿を描くコンテストを行ってその優勝作品を「クタベ」の姿に選んだら良いと思います。富山市の安養坊にあります土人形工房で「アマビエ」の人形を作っているという事を聞きました。

た。又氷見市のわら工房「床鍋」では、わら細工の技術を活かした工芸品「アマビエ輪飾り」を試作したと聞きました。熊本県に行った人は「くまモン」の顔が描いてあるバッグやキーホルダーを買ってくる人が多くおられますが、こういう時期でありますので疫病退散に御利益があると伝わる「クタベ」を全国に発信すれば良いと思います。滝経営管理部長のお考えをお伺い致します。

滝経営管理部長 「クタベ」は立山ゆかりの靈獣であり疫病の流行を予言しその姿を見れば病の難を逃れられる言い伝えがある。今年3月に水木プロダクションがツイッターにクタベのイラストを紹介して話題になるなどSNS等でも話題になっている。県においては大正期出版の「奇態流行史」という書物に掲載された絵を再現し立山博物館が制作したオリジナルキャラクターが人気を博しており、立山博物館ロビーや富山きときと空港に模型が展示されているほか、本県への移住をPRするため「クタベさん」というキャラクターを作成しSNSを通じて移住に役立つ情報を発信している。「クタベ」にメッセージを送る企画や「クタベ画」を描く作品募集・コンテストといった企画が複数の事業者において実施されているなど既に広く活用されている。県としてはコロナの感染防止対策や富山県のイメージアップへの活用の一環としてクタベに関する県内の様々な分野で先行する取り組みを県のHP等で一括してPRすることも含めてよく検討してまいりたい。

杉本議員 県内の有効求人倍率が9ヶ月連続して低下し、雇用情勢は厳しい状況に置かれている。新型コロナにより離職した方や新卒学生に対する就職支援など幅広い施策に取り組む事が重要と考える。雇用の維持に向けどのように取り組むのか所見を問う。

布野野商工労働部長 県では雇用の継続が難しい事業主と人手不足の事業主との間で一時的な人材の出向・交流等への支援に取り組むと共に5月から実施してきた雇用調整助成金の相談・支援に当る社会保険労務士の派遣については来年1月まで延長したいと考えている。更に新型コロナの影響による離職者の再就職支援として新たに全国初の取り組みとなるコロナ離職者のトライアル雇用を経た上での再就職支援制度の創設や県で直接臨時雇用する採用枠を拡充するために必要な経費を9月補正予算案に計上している。今後とも富山労働局や経済団体・関係機関と連携し雇用の維持・安定に取り組む。

杉本議員 9月補正予算案には県産農産品等を購入できる商品券を送付する予算が計上されているが、ひとり親家庭に対する様々な支援を継続的に行う必要がある。新型コロナの影響による経済的・精神的負担が大きいひとり親家庭に対してどのような支援に取り組むのか所見を問う。

石黒厚生部長 県においては、ひとり親家庭の実情を踏まえ、市町村と連携したお米券の送付や、こども食堂への支援を実施した他9月補正予算案において、ひとり親家庭を対象に県産農産品を購入できる商品券を送付する事業やこども食堂への支援の延長にかかる経費を計上している。

杉本議員 例年、冬季における本県への観光客は他の時期に比べて減少することから、新型コロナの収束後、速やかに観光需要の回復に取り組む必要がある。冬季における本県への観光客の誘客に向けて、どのように取り組むのか、所見を問う。

中谷観光・交通振興局長 まず県民による利用促進からスタートし、9月からは国の「GoToトラベル事業」と連携し県内宿泊者に特産品や伝統工芸体験等をプレゼントする「ウエルカム富山キャンペーン」を実施しているが、例年冬季には本県の観光・宿泊需要が低下する事から感染防止を図りながら、観光需要の確保に取り組む必要があると考えている。具体的には、冬季の団体ツアーの造成に対する助成や冬の富山の食が堪能できる特別宿泊プランの企画・販売の推進に取り組むと共に、今回新たに冬季においても国のGoToトラベル事業と連携し県内での宿泊等を促進するキャンペーン事業費を9月補正予算案に盛り込んでおり、旬の県産品やオンライン観光も含め特典内容を充実するなど工夫を図ってまいりたい。更に、富山県の強みを活かした観光資源を発掘し魅力を発信するため、釣り・食・景観等を組み合わせた冬の新たな富山湾の楽しみ方を企画し、動画配信や雑誌掲載に加えオンライン体験会の実施により発信すると共に、宿泊しないと味わえない富山県産の食材を使用した「とやまの美味しい朝ごはん」を更にアピールするための事業も盛り込んでいる。これらの取り組みにより観光事業者や市町村と連携し感染防止も図りながら冬季における観光需要の確保と旅行者の満足度の向上、本県を訪れるリピーターの拡大を図って行きたい。

杉本議員 新型コロナの影響により厳しい状況に置かれている商店街を県として支援する必要があると考えるが、どのように取り組むのか所見を問う。

商工労働部長 先月、商工団体から商店街が取り組む感染拡大防止と賑わい回復への支援の要望を頂き、また知事が商店街の現状視察を行った際にも商店街代表者や前向きな取り組みを行う事業者から御意見や要望をお伺いしたところである。こうした要望等を踏まえ、商店街への新たな支援策として市町村と相談し9月補正予算案に商店街等の団体が実施する新型コロナ感染拡大防止や賑わい回復に効果のある備品や設備整備などに対し市町村と連携して補助案を嵩上げて支援する新生活様式チャレンジ商店街支援事業を計上した。

②県外からの移住促進について

杉本議員 大都市圏の若者を中心に地方移住への関心が高まっており、そのような若者に対し本県の魅力をPRする事が重要と考えるが、どのように取り組むのか所見を問う。

石井知事 本県は若い世代を中心に移住者が年々増加しており先般発表された「幸福度ランキング」では生活・教育・仕事の分野などが高く評価され、本県が全国2位の評価であった。次は幸福日本一を目指したい。9月補正予算案では、本県への移住や二地域居住を検討する大都市圏の社会人を対

象に、オンラインによる合宿・ワークショップ等の講座を開催すると共に、全国の本県出身者を中心とした若者交流サイトを構築しオンラインで「36歳の同窓会」を開催する事としている。

またテレワークなど働き方の変化に対応し、グーグルやYahoo、楽天、メルカリ等の県外の先進的なテレワーク事業者を誘致し、県内企業との交流を促進する事により、県内企業との交流を促進する事により、県内企業のテレワークの推進や新たなビジネスの創出、デジタル化の促進、企業誘致等につなげたいと考えている。加えてリモートワーカーの本県への移住や二地域居住を促進するためリモートワーク体験ツアーを実施する他、サテライトオフィスの誘致に取り組む市町村に対して9月補正予算案では補助限度額を大幅に引き上げて支援する事としている。

杉本議員 先般富山くらし・しごと支援センター名古屋オフィスを開設したが、中京圏からの移住者の増加に向けて、どのように取り組むのか所見を問う。

柿沢総合政策局長 中京圏は本県出身の学生が数多く進学している事や北陸新幹線の敦賀延伸により交通の利便性が更に向上する事から、7月に富山くらし・しごと支援センターの名古屋オフィスを県の名古屋事務所内に開設し、当該圏域からの移住やUターン就職の支援体制を強化した。

今回、名古屋オフィスを開設した事により、例えば先月末にオンラインで開催した移住・転職フェアでは新たに名古屋にリアル会場を設置して、イベントのオンライン中継と現地でのリアル相談を併せて行った他、Uターン就職関係では名古屋オフィスの担当職員が愛知・岐阜県内の就職支援協定校をはじめ多くの大学のキャリアセンターを訪問し、コロナ禍での本県出身学生の就職活動や大学の就職支援の状況について情報交換すると共に、今後は県内企業による大学訪問会を企画・実施するなど積極的な取り組みを進めている。

③北陸新幹線について

杉本議員 関西国際空港へのアクセスが向上すれば、観光・ビジネスの両面での意義が極めて大きく、富山県の大ゴールデン回廊の形成にとっても重要と考える。敦賀・大阪間の開業に向けては関西国際空港へのさらなるアクセスの向上の観点も重要と考えるが、所見を問う。

石井知事 北陸新幹線が大阪まで全線開業する事により、富山・新大阪間の所要時間は現在、平均で3時間15分のところ約1時間40分となり約100分の時間短縮になると試算され、観光・ビジネス客の増加、企業立地の進展、Uターン率の向上等、大きな経済効果が見込まれる。また大阪では新大阪から関西国際空港へのアクセス向上が期待できる鉄道路線「なにわ筋線」の整備が令和13年春の開業を目標に進められている。これは関西高速鉄道が鉄道施設を整備・保有しJR西日本と南海電気鉄道が鉄道施設を使用して営業するものであり、関西国際空港への直通運転本数の増加が期待されている。確たる事は言えないが、空港-新大阪間の直通運転本数が30往復程度増加しJR特急も便利になると聞いている。北陸新幹線の大阪延伸が同時期に実現すれば、関西国際空港を活用した北陸と海外における観光・ビジネス両面での交流がさらに活発化する事に加え、北陸経由でも関西と東京を結ぶ「新ゴールデンルート」の活性化により太平洋ルートと合わせて、日本全体の飛躍・発展につながる「大ゴールデン回廊」創出に寄与する事が期待される。北陸経済連合会や関西経済連合会の試算によると、大阪への全線開業が2046年から2030年に前倒しされる事による経済波及効果は約4.3兆円になるとされている。

整理番号	55	経費の項目	調査研究・研修費・広報広報費・要請接待等活動費・会費費・資料作成費・資料購入費・事務所費・事務費 (人件費)
------	----	-------	--

(事業内容)

人件費

	経費の内容	金額(円)	備考
上記事業に要した経費	人件費	10,000	(2/25 20,000円) × 0.5 = 10,000円
		《合計》	10,000

《領収書貼付枠》 (原則、領収書を一枚、重ならないように貼付すること。枠内に貼付しきれない場合は、別紙に整理すること。)

勤務実績表

令和 2年12月

従事者名 XXXXXXXXXX

日	曜日	就業時間	時間	日	曜日	就業時間	時間
1	火	9:00~11:00	2	16	水	: ~ :	
2	水	: ~ :		17	木	: ~ :	
3	木	: ~ :		18	金	9:00~11:00	2
4	金	9:00~11:00	2	19	土	: ~ :	
5	土	: ~ :		20	日	: ~ :	
6	日	: ~ :		21	月	: ~ :	
7	月	9:00~11:00	2	22	火	9:00~11:00	2
8	火	: ~ :		23	水	: ~ :	
9	水	: ~ :		24	木	: ~ :	
10	木	: ~ :		25	金	9:00~11:00	2
11	金	9:00~11:00	2	26	土	: ~ :	
12	土	: ~ :		27	日	: ~ :	
13	日	: ~ :		28	月	: ~ :	
14	月	9:00~11:00	2	29	火	: ~ :	
15	火	: ~ :		30	水	: ~ :	
				31	木	: ~ :	
小計			10	小計			6
				合計			

(時給) × (時間) (交通費) 合計
 1,000円 × 16 = 16,000円 500円 × 8 = 4,000円 20,000円
 負担割合
 会派至誠議員 杉本 正 (50%) 10,000 円
 会派至誠杉本正後援会会長 (50%) 10,000 円

領 収 証

会派至誠
杉本 正 様

¥ 20,000

令和 2年12月25日

上記金額を受け取りました。

住所 XXXXXXXXXX

整理番号	56	経費の項目	調査研究・研修費・広報広報費・要請履修等活動費・会議費・資料作成費・資料購入費・事務所費・事務費・人件費
------	----	-------	--

(事業内容)

資料購入費

	経費の内容	金額(円)	備考
上記事業に 要した経費	文芸春秋	980	12/21
	富山新聞	3,092	12/28
	北日本新聞	3,380	12/28
		《合計》	7,452

《領収書貼付枠》（原則、領収書を一枚、重ならないように貼付すること。枠内に貼付しきれない場合は、別紙に整理すること。）

56-2

杉本様

明細書

平成20年12月10日

品名	数量	単価	金額
文芸春秋	1		980
合計			

新刊書籍・雑誌・文具

山本書店

富山市東岩瀬土場町460
TEL 437-9528
FAX 437-6994

請求書

杉本様

平成20年12月 日

新刊書籍・海事情
学参・事務用品

山本書店

富山市東岩瀬土場町460
TEL 437-9528

合計 ¥ 980-

摘要	金額
前月請求残高	
本月分請求書 枚	980
差引請求高	



毎度有難うございます

領収証

20年 12月分 年月日 No. 560363

お名前 杉本 正 様

ご住所 東岩瀬町 93

繰越額

合計金額

3,072

銘柄	部数	金額
富山新聞※	1	3,072

上記金額正に領収致しました。
8%税率対象合計 3,072

10%税率対象合計 0

富山新聞販売(株)

富山センター

富山市黒崎588
TEL 076-493-1160
FAX 076-493-1140

集金担当



※は軽減税率対象品目
金額は税込金額

お支払いは口座振替(翌月2日)が便利です。
クレジットカード決済も承ります。





整理番号	51	経費の項目	調査研究・研修費・広報広報費・選挙関係等活動費・会議費・資料作成費・資料購入費・事務調査・事務費・人件費
------	----	-------	--

(事業内容)

要防所費

上記事業に 要した経費	経費の内容	金額(円)	備考
		工機-機シ-4L材	5,238
	付与付電信料	2,008	12/28 (4,236円+220円)×0.5 = 2,008円
	《合計》	7,246	

《領収書貼付枠》（原則、領収書を徹し、重ならないように貼付すること。枠内に貼付しきれない場合は、別紙に整理すること。）

02-12-07	*10,476 HC)E子C-NBL
	
	
	
02-12-28	*4,236 ソフトバンクMB(セテ"イ
	

5A-2

ご利用料金内訳明細書 Summary of your charges		おさままご契約数		発行日 2020年 12月 11日		税区分
電話番号 (おさまま番号等)		料金		内訳金額 (円)		10%
手数料 請求書発行手数料		小計		200		10%
* 基本料		ご契約期間 18年 8ヶ月 * * [11月 1日 ~ 11月 30日]		3,700		10%
割引		通話定額基本料 (ケータイ) 対象外通話		-1,500		10%
通話料		スマ放題 専用2年契約		0		10%
定額料		通話定額基本料 (ケータイ) 対象外通話		55		10%
通信料		データ定額パックS (4G ケータイ)		66		10%
通信料		S!メール (MMS) @0.005円		0		10%
通信料		S!メール (MMS) (無料分) @0円		9		10%
通信料		データ通信 (4G) @0.005円		-75		10%
通信料		データ通信 (4G) @0.01GB)		0		10%
割引		(通信量合計 15281Pkt [0.01GB]) 対象通信分		6		10%
通話料		データ定額パックS (4G ケータイ)		200		10%
通話料		メール (SMS)		300		10%
通話料		メール (SMS) (YM/他社宛)		467		10%
利用料		番号案内料金 (1案内)		-467		10%
月額料		ウェブ使用料		500		10%
月額料		ソフトバンクWi-Fiスポット		1,368		10%
無料		ソフトバンクWi-Fiスポット無料特典		-100		10%
月額料		あんしん保証パック (割戻額は830円 (税込) です)		976		10%
割戻金		月額料		2,908		10%
割戻金		端末代 分割支払金/割戻金		260		10%
割戻金		引 引 おうち割 北電電力でんきセット		236		10%
その他		引 引 ユニバーサルサービス料		2,368		10%
		合計		1,368		10%
		(内課税対象額 10%)		2,908		10%
		(内課税対象額 計)		260		10%
		消費税等 10%		236		10%
		消費税等 計		2,368		10%
		ご請求金額 計 10%		1,368		10%
		(税込金額 計 10%)		2,368		10%
		(課税対象外 計)		1,368		10%
ポイント情報 (このポイントは締日時点です)		ソフトバンクポイント		0 P		
保有ポイント		当月基本ポイント		0 P		
ポイント有効期限		ポイント (ソフトバンク付与分)		P		
当月付与予定ポイント						

金額も必ずご確認ください

※ユニバーサルサービス料は、基本料(日本全国)においてユニバーサルサービス(個人事業主、公営団体の役員等)の負担を軽減するために2.00円/月(税込)に引き上げられました。※変更前等の各料金の内訳内容についてUMY SolBarの契約内容照会よりご確認ください。

整理番号	58	経費の項目	調査研究・研修費・広報広報費・要請陳情等活動費・会議費・資料作成費・資料購入費・事務所費・事務員人件費
------	----	-------	---

(事業内容)

実 際 費

上記事業に 要した経費	経費の内容	金額(円)	備考
		IT利用他	1,391
	IT利用	1,470	12/25 2,940円×0.5 = 1,470円
	F-ポカール	490	12/27 981円×0.5 = 490円
	IT利用他	1,799	12/30 3,599円×0.5 = 1,799円
	《合計》	5,150	

《領収書貼付枠》（原則、領収書を複数枚貼付すること。枠内に貼付しきれない場合は、別紙に整理すること。）

DCMカーマ

富山大広田店 076-438-3211

営業時間:09:30~19:30

★DCMアプリ会員募集中!!

くらしに役立つ動画やWEBチラシなど
お得な情報をお届けします。

アプリストアでDCMモバイルリンクスと検索!!

領収証

2020年12月19日(土)15:18 ｼﾞｯﾄNo0001

016 DCM コピー用紙 A4
4589429865385 ¥360
016 DCM コピー用紙 B5
4589429865361 ¥588
2コX単294
016 セロテープ 10巻 15
4987167056117 ¥767
016 セロテープ 10巻 18
4987167056124 ¥987
016 でんぶんのり チューブ
49440126 ¥81
合計 ¥2,783
(内10%タイヨウ ¥2,783)
(内10% ¥253)
(税合計 ¥253)

お預り ¥10,083
お釣り ¥7,300

お買上点数 6点
*印は軽減税率(8%)適用商品です。



ｼﾞｯﾄNo5762

店No00843

DCMカーマ

富山大広田店 076-438-3211

営業時間:09:30~19:30

★DCMアプリ会員募集中!!

くらしに役立つ動画やWEBチラシなど
お得な情報をお届けします。

アプリストアでDCMモバイルリンクスと検索!!

領収証

2020年12月25日(金)10:05 ｼﾞｯﾄNo0001

016 DCM コピー用紙 B5 箱
4589429865378 ¥2,940
2コX単1470
合計 ¥2,940
(内10%タイヨウ ¥2,940)
(内10% ¥267)
(税合計 ¥267)

お預り ¥10,000
お釣り ¥7,060

お買上点数 2点
*印は軽減税率(8%)適用商品です。



ｼﾞｯﾄNo8083

店No00843

DCMカーマ

富山大広田店 076-438-3211

営業時間:09:30~19:30

★DCMアプリ会員募集中!!

くらしに役立つ動画やWEBチラシなど
お得な情報をお届けします。

アプリストアでDCMモバイルリンクスと検索!!

領収証

2020年12月27日(日)11:02 ｼﾞｯﾄNo0001

016 DCM テープカッター
4582185707333 ¥327
016 DCM テープカッター
4582185707357 ¥327
016 DCM テープカッター
4582185707340 ¥327
合計 ¥981
(内10%タイヨウ ¥981)
(内10% ¥89)
(税合計 ¥89)

お預り ¥1,081
お釣り ¥100

お買上点数 3点
*印は軽減税率(8%)適用商品です。



ｼﾞｯﾄNo9039

店No00843

DCMカーマ

富山大広田店 076-438-3211

年始休業のお知らせ
1月1日~1月3日まで休業致します
1月4日より通常営業致します

領収証

2020年12月30日(水)12:42 ｼﾞｯﾄNo0001

016 DCM コピー用紙 B5 箱
4589429865378 ¥2,940
2コX単1470
016 グラッセル 20枚B
4901480350783 ¥239
016 兼ペンカートリッジ
4902506141125 ¥420
3コX単140
合計 ¥3,599
(内10%タイヨウ ¥3,599)
(内10% ¥327)
(税合計 ¥327)

お預り ¥5,000
お釣り ¥1,401

お買上点数 6点
*印は軽減税率(8%)適用商品です。



ｼﾞｯﾄNo0576

店No00843

整理番号	59	経費の項目	調査研究・研修費 <u>広聴広報費</u> 要請関係等活動費・会議費・資料作成費・資料購入費・事務所需・事務費・人件費
------	----	-------	---

(事業内容)

議会資料配送料

上記事業に要した経費	経費の内容	金額(円)	備考
		配送料	348,922
	《合計》	348,922	

《領収書貼付枠》(原則、領収書を渡し、重ならないように貼付すること。枠内に貼付しきれない場合は、別紙に整理すること。)

59-2

請求書 (Bill)

杉本 正

様

日本郵便株式会社 

平素は、格別のお引き立てに預かり、誠にありがとうございます。
 料金後納ご利用額につき、下記のとおりご請求させていただきます。
 同封の払込取扱票にて、最寄りの郵便局またはゆうちょ銀行でお振込みください。
 ※ゆうちょダイレクトによるご送金はできませんのでご注意ください。ご利用明細はWEBでご参照ください。

【お問合せ先】
 富山北郵便局
 電話：076-437-9401

ご請求番号 (Billing ID) 320110-1001060-00	ご請求額 (Charge) (うち消費税相当額) 348,922 円 31,720 円	お支払期限 (Due Date) 2021年 1月 29日	発行日 (Date of Issue) 2021年 1月 6日
ご請求の内訳 (Billing Details)			
2021/01/01~2020/12/31 料金後納ご利用額		348,922円	

お支払期限までにお支払いただけない場合、その期限の翌日から年14.5%の延滞利息をお支払いただきます。
 「犯罪による収益の移転防止に関する法律」(平成19年法律第22号)により、10万円を超える額をお支払の際には、ご利用金融機関の窓口において、お客さまご本人のお名前、ご住所、生年月日が記載された証明書類をご提示いただくことが必要となります(詳しくは最寄りの郵便局またはゆうちょ銀行にお問合せください)。

振替払込請求書
 兼受領証

通常払込料金
 加入者負担

口座番号
 00180-3-901196

加入者名
 日本郵便株式会社

金額
 千 百 十 万 千 百 十 円
 3 4 8 9 2 2

依頼人住所氏名
 931-8351
 富山市岩瀬堺町9-3
 杉本 正 様

料 金 備 考
 日 附 印
 03-01-18
 富山県庁内
 郵便局
 (32185)
 N94190003

この受領証は、大切に保管してください。

5-25

杉本 正のプロフィール

- 昭和24年1月21日生(1949年)
- 岩瀬小・岩瀬中学・富山中部高校・早稲田大学(政治経済学部)で学ぶ
- YKK東京貿易部・杉本鉄工所
- 昭和50年富山市議に初当選
- 5期20年富山市議として活動
- 平成7年富山県議に初当選
- 7期25年富山県議として活動中

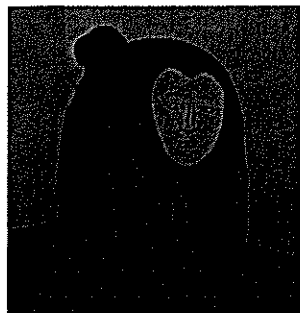

立山の靈獣

クタベ

(KNBFBJ)

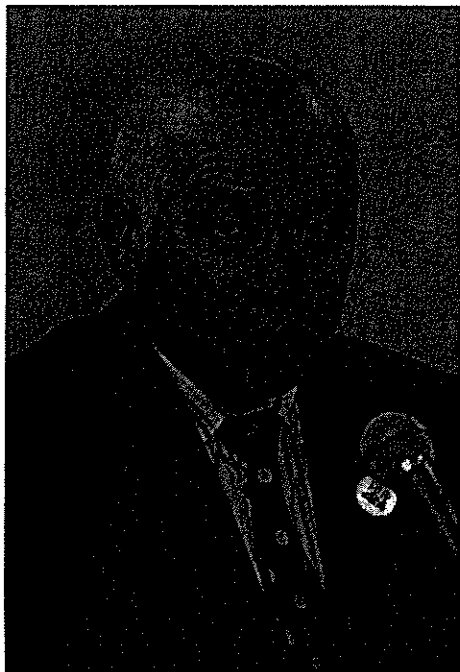

皆様方にはお元気で過ごしての事と思います。私も毎日元気で議会や地域の活動に取り組んでおります。皆様方のご支援ご協力のほどよろしくお願い致します。

ご挨拶

杉本 正

令和2年9月議会質問

- ①「Beyond コロナ」の政策について
- ②県外からの移住促進について
- ③北陸新幹線について

県議会だより

すぎもとただし

令和3年新春号

①Beyond コロナの政策について

杉本議員 安倍内閣が総辞職し菅内閣が発足する記念すべき日に質問できます事を光栄に思います。コロナウイルスで皆さん弱っておられます。昨日9月15日までコロナウイルスに感染した人は日本国内で7万6,474人富山県内で408人、早く収束する事を期待します。コロナを乗り越えて頑張ろう!という「Beyond コロナ」の政策について6問質問致します。

私は最近毎日のように朝6時頃からあるパンフレットを配布しております。今まで気がつかなかったのですが、わらの上に「蘇民将来之子孫也」と書かれた紙が玄関に貼ってあります。ここ一ヶ月で4軒発見しました。ある書物にも書いてありましたが、京都の祇園祭でも「蘇民将来之子孫也」と書かれた粽が配られます。この粽は一種の守り札でこれを玄関に貼っておけば、疫病が家の中に侵入しないとされています。なぜかというとその昔蘇民将来という人が旅人を親切に扱いました。その旅人は実は疫病を采配できる神で一宿一飯の恩義を感じ「おまえの家は疫病から救ってやろう。子孫も疫病から守ってやろう」と言って去って行きました。その男が去った後、疫病が流行り大勢の人が亡くなりましたが、蘇民将来の一家は事無きを得ました。「備後の国風土記逸文」などにある伝承であります。それ以来「蘇民将来之子孫也」と家の玄関に貼れば疫病にかからないと信じられ今日までそれが伝えられているわけです。又今まで知らなかったのですが、今度のコロナ流行で一躍有名になったのが九州の有明海に現れたといわれている「アマビエ」があります。アマビエのスケッチ画と「疫病退散アマビエ」と書かれたシールが貼ってある家もありました。本県にも疫病退散に御利益があると伝わる、顔は人間で体がけもの姿をした立山の靈獣「クタベ」があります。立山博物館や富山空港などでは既にマスコットとして展示されていますが、きときと君と並ぶ本県の正式なマスコットキャラクターとして活用すれば本県のイメージアップに繋がるものと考えます。又「クタベ」の姿を見た人は誰もいませんのでいろんな人が勝手にクタベの姿を描いてどれが本当のクタベか良くわかりません。クタベの姿を描くコンテストを行ってその優勝作品を「クタベ」の姿に選んだら良いと思います。富山市の安養坊にあります土人形工房で「アマビエ」の人形を作っているという事を聞きまし

た。又氷見市のわら工房「床鍋」では、わら細工の技術を活かした工芸品「アマビエ輪飾り」を試作したと聞きました。熊本県に行った人は「くまモン」の顔が描いてあるバッグやキーホルダーを買ってくる人が多くおられますが、こういう時期でありますので疫病退散に御利益があると伝わる「クタベ」を全国に発信すれば良いと思います。滝経営管理部長のお考えをお伺い致します。

滝経営管理部長 「クタベ」は立山ゆかりの靈獣であり疫病の流行を予言しその姿を見れば病の難を逃れられる言い伝えがある。今年3月に水木プロダクションがツイッターにクタベのイラストを紹介して話題になるなどSNS等でも話題になっている。県においては大正期出版の「奇態流行史」という書物に掲載された絵を再現し立山博物館が制作したオリジナルキャラクターが人気を博しており、立山博物館ロビーや富山きときと空港に模型が展示されているほか、本県への移住をPRするため「クタベさん」というキャラクターを作成しSNSを通じて移住に役立つ情報を発信している。「クタベ」にメッセージを送る企画や「クタベ画」を描く作品募集・コンテストといった企画が複数の事業者において実施されているなど既に広く活用されている。県としてはコロナの感染防止対策や富山県のイメージアップへの活用の一環としてクタベに関する県内の様々な分野で先行する取り組みを県のHP等で一括してPRすることも含めてよく検討してまいりたい。

杉本議員 県内の有効求人倍率が9ヶ月連続して低下し、雇用情勢は厳しい状況に置かれている。新型コロナウイルスにより離職した方や新卒学生に対する就職支援など幅広い施策に取り組む事が重要と考える。雇用の維持に向けどのように取り組むのか所見を問う。

布野商工労働部長 県では雇用の継続が難しい事業主と人手不足の事業主との間で一時的な人材の向出・交流等への支援に取り組むと共に5月から実施してきた雇用調整助成金の相談・支援に当る社会保険労務士の派遣については来年1月まで延長したいと考えている。更に新型コロナウイルスの影響による離職者の再就職支援として新たに全国初の取り組みとなるコロナ離職者のトライアル雇用を経た上での再就職支援制度の創設や県で直接臨時雇用する採用枠を拡充するために必要な経費を9月補正予算案に計上している。今後とも富山労働局や経済団体・関係機関と連携し雇用の維持・安定に取り組む。

杉本議員 9月補正予算案には県産農産品等を購入できる商品券を送付する予算が計上されているが、ひとり親家庭に対する様々な支援を継続的に行う必要がある。新型コロナの影響による経済的・精神的負担が大きいひとり親家庭に対してどのような支援に取り組むのか所見を問う。

石黒厚生部長 県においては、ひとり親家庭の実情を踏まえ、市町村と連携したお米券の送付や、こども食堂への支援を実施した他9月補正予算案において、ひとり親家庭を対象に県産農産品を購入できる商品券を送付する事業やこども食堂への支援の延長にかかる経費を計上している。

杉本議員 例年、冬季における本県への観光客は他の時期に比べて減少することから、新型コロナの収束後、速やかに観光需要の回復に取り組む必要がある。冬季における本県への観光客の誘客に向けて、どのように取り組むのか、所見を問う。

中谷観光・交通振興局長 まず県民による利用促進からスタートし、9月からは国の「GoToトラベル事業」と連携し県内宿泊者に特産品や伝統工芸体験等をプレゼントする「ウエルカム富山キャンペーン」を実施しているが、例年冬季には本県の観光・宿泊需要が低下する事から感染防止を図りながら、観光需要の確保に取り組む必要があると考えている。具体的には、冬季の団体ツアーの造成に対する助成や冬の富山の食が堪能できる特別宿泊プランの企画・販売の推進に取り組むと共に、今回新たに冬季においても国のGoToトラベル事業と連携し県内での宿泊等を促進するキャンペーン事業費を9月補正予算案に盛り込んでおり、旬の県産品やオンライン観光も含め特典内容を充実するなど工夫を凝らしていきたい。更に、富山県の強みを活かした観光資源を発掘し魅力を発信するため、釣り・食・景観等を組み合わせた冬の新たな富山湾の楽しみ方を企画し、動画配信や雑誌掲載に加えオンライン体験会の実施により発信すると共に、宿泊しないと味わえない富山県産の食材を使用した「とやまの美味しい朝ごはん」を更にアピールするための事業も盛り込んでいる。これらの取り組みにより観光事業者や市町村と連携し感染防止も図りながら冬季における観光需要の確保と旅行者の満足度の向上、本県を訪れるリピーターの拡大を図って行きたい。

杉本議員 新型コロナの影響により厳しい状況に置かれている商店街を県として支援する必要があると考えるが、どのように取り組むのか所見を問う。

商工労働部長 先月、商工団体から商店街が取り組む感染拡大防止と賑わい回復への支援の要望を頂き、また知事が商店街の現状視察を行った際にも商店街代表者や前向きな取り組みを行う事業者から御意見や要望をお伺いしたところである。こうした要望等を踏まえ、商店街への新たな支援策として市町村と相談し9月補正予算案に商店街等の団体が実施する新型コロナ感染拡大防止や賑わい回復に効果のある備品や設備整備などに対し市町村と連携して補助金を嵩上げて支援する新生活様式チャレンジ商店街支援事業を計上した。

②県外からの移住促進について

杉本議員 大都市圏の若者を中心に地方移住への関心が高まっており、そのような若者に対し本県の魅力をPRする事が重要と考えるが、どのように取り組むのか所見を問う。

石井知事 本県は若い世代を中心に移住者が年々増加しており先般発表された「幸福度ランキング」では生活・教育・仕事の分野などが高く評価され、本県が全国2位の評価であった。次は幸福日本一を目指したい。9月補正予算案では、本県への移住や二地域居住を検討する大都市圏の社会人を対

象に、オンラインによる合宿・ワークショップ等の講座を開催すると共に、全国の本県出身者を中心とした若者交流サイトを構築しオンラインで「36歳の同窓会」を開催する事としている。

またテレワークなど働き方の変化に対応し、グーグルやヤフー、楽天、メルカリ等の県外の先進的なテレワーク事業者を誘致し、県内企業との交流を促進する事により、県内企業との交流を促進する事により、県内企業のテレワークの推進や新たなビジネスの創出、デジタル化の促進、企業誘致等につなげたいと考えている。加えてリモートワーカーの本県への移住や二地域居住を促進するためリモートワーク体験ツアーを実施する他、サテライトオフィスの誘致に取り組む市町村に対して9月補正予算案では補助限度額を大幅に引き上げて支援する事としている。

杉本議員 先般富山くらし・しごと支援センター名古屋オフィスを開設したが、中京圏からの移住者の増加に向けて、どのように取り組むのか所見を問う。

柿沢総合政策局長 中京圏は本県出身の学生が数多く進学している事や北陸新幹線の敦賀延伸により交通の利便性が更に向上する事から、7月に富山くらし・しごと支援センターの名古屋オフィスを県の名古屋事務所内に開設し、当該圏域からの移住やUターン就職の支援体制を強化した。

今回、名古屋オフィスを開設した事により、例えば先月末にオンラインで開催した移住・転職フェアでは新たに名古屋にリアル会場を設置して、イベントのオンライン中継と現地でのリアル相談を併せて行った他、Uターン就職関係では名古屋オフィスの担当職員が愛知・岐阜県内の就職支援協定校をはじめ多くの大学のキャリアセンターを訪問し、コロナ禍での本県出身学生の就職活動や大学の就職支援の状況について情報交換すると共に、今後は県内企業による大学訪問会を企画・実施するなど積極的な取り組みを進めている。

③北陸新幹線について

杉本議員 関西国際空港へのアクセスが向上すれば、観光・ビジネスの両面での意義が極めて大きく、富山県の大ゴールデン回廊の形成にとっても重要と考える。敦賀・大阪間の開業に向けては関西国際空港へのさらなるアクセスの向上の観点も重要と考えるが、所見を問う。

石井知事 北陸新幹線が大阪まで全線開業する事により、富山・新大阪間の所要時間は現在、平均で3時間15分のところ約1時間40分となり約100分の時間短縮になると試算され、観光・ビジネス客の増加、企業立地の進展、Uターン率の向上等、大きな経済効果が見込まれる。また大阪では新大阪から関西国際空港へのアクセス向上が期待できる鉄道路線「なにわ筋線」の整備が令和13年春の開業を目標に進められている。これは関西高速鉄道が鉄道施設を整備・保有しJR西日本と南海電気鉄道が鉄道施設を使用して営業するものであり、関西国際空港への直通運転本数の増加が期待されている。確たる事は言えないが、空港-新大阪間の直通運転本数が30往復程度増加しJR特急も便利になると聞いている。北陸新幹線の大阪延伸が同時期に実現すれば、関西国際空港を活用した北陸と海外における観光・ビジネス両面での交流がさらに活発化する事に加え、北陸経由でも関西と東京を結ぶ「新ゴールデンルート」の活性化により太平洋ルートと合わせて、日本全体の飛躍・発展につながる「大ゴールデン回廊」創出に寄与する事が期待される。北陸経済連合会や関西経済連合会の試算によると、大阪への全線開業が2046年から2030年に前倒しされる事による経済波及効果は約4.3兆円になるとされている。

整理番号	60	経費の項目	調査研究・研修費、 <u>広報費</u> 、委託費、要請経費等活動費、会議費、資料作成費、資料取付費、事務所費、事務費、人件費
------	----	-------	---

(事業内容)

封筒宛名書き、
議会だより配布作業

上記事業に 要した経費	経費の内容	金額(円)	備考
		封筒宛名書き作業	25,200
	議会だより配布 作業	12,000	Y21
	《合計》	37,200	

《領収書貼付枠》(原則、領収書を渡し、重ならないように貼付すること。枠内に貼付しきれない場合は、別紙に整理すること。)

60-2

令和 3年 1月21日

御 請 求 書

会派至誠 杉本 正 様

紅コーポレーション
〒939-0281射水市北高木137-2
TEL 0766-75-4268 FAX 0766-75-7373

いつもお世話になり有難うございます。
下記の通り、ご請求申し上げます。

御請求金 37,200 円

種別	項目 / 施設	人数/数量	単 価	料 金	適 用
	封筒宛名書き作業(1月分)	2100	12	25,200	呉羽地区
	議会だより配布作業(1月分)	1000	12	12,000	愛宕地区
	小 計				
	消費税				
	合 計			37,200	税込み

振込先：北陸銀行新湊支店 (普) 6031024 口座名 紅コーポレーション 二口 広恵

60-3



誠至派会 松本正様 No. _____

金額
¥37200

但 封筒宛名書き 議任会より配布作業 (1月分)

2021年 1 月 2 日 上記正に領収いたしました

内訳
税抜金額
消費税額(%)
税抜金額
消費税額(%)

紅コーポレーション
代表 紅粉 広惠
〒934-0092 富山県高岡市中央2-5-4
TEL _____

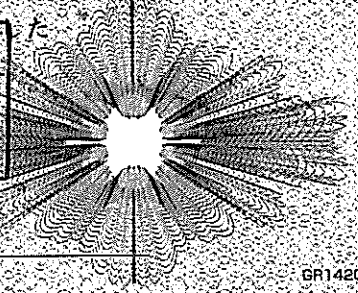

登録番号 _____

GR1420

杉本 正のプロフィール

- 昭和24年1月21日生(1949年)
- 岩瀬小・岩瀬中学・富山中部高校・早稲田大学(政治経済学部)で学ぶ
- YKK東京貿易部・杉本鉄工所
- 昭和50年富山市議に初当選
- 5期20年富山市議として活動
- 平成7年富山県議に初当選
- 7期25年富山県議として活動中

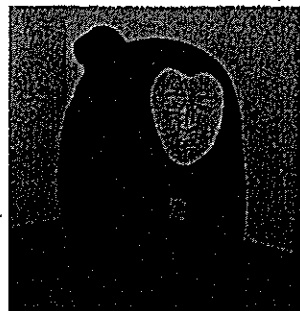

立山の靈獣
クタブエ
(R.N.B.B.F.)

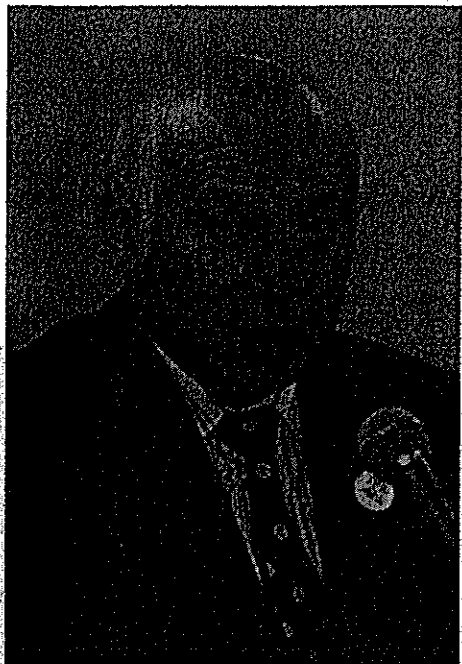

皆様方にはお元気で過ごしての事と思います。私も毎日元気で議会や地域の活動に取り組んでおります。皆様方のご支援ご協力のほどよろしくお願い致します。

ご挨拶

すぎもとただし 県議会だより

令和3年
新春号

杉本 正

令和2年9月議会質問

- ①「Beyond コロナ」の政策について
- ②県外からの移住促進について
- ③北陸新幹線について

①Beyond コロナの政策について

杉本議員 安倍内閣が総辞職し菅内閣が発足する記念すべき日に質問できます事を光栄に思います。コロナウイルスで皆さん弱っておられます。昨日9月15日までコロナウイルスに感染した人は日本国内で7万6,474人富山県内で408人、早く収束する事を期待します。コロナを乗り越えて頑張りましょう!という「Beyond コロナ」の政策について6問質問致します。

私は最近毎日のように朝6時頃からおるパンフレットを配布しております。今まで気がつかないのですが、わらの上に「蘇民将来之子孫也」と書かれた紙が玄関に貼ってあります。ここ一ヶ月で4軒発見しました。ある書物にも書いてありましたが、京都の祇園祭でも「蘇民将来之子孫也」と書かれた粽が配られます。この粽は一種の守り札でこれを玄関に貼っておけば、疫病が家の中に侵入しないとされています。なぜかというとその昔蘇民将来という人が旅人を親切に扱いました。その旅人は実は疫病を采配できる神で一宿一飯の恩を感じ「おまえの家は疫病から救ってやろう。子孫も疫病から守ってやろう」と言って去って行きました。その男が去った後、疫病が流行り大勢の人が亡くなりましたが、蘇民将来の一家は事無きをえました。「備後の国風土記逸文」などにある伝承であります。それ以来「蘇民将来之子孫也」と家の玄関に貼れば疫病にかからないと信じられ今日までそれが伝えられているわけです。又今まで知らなかったのですが、今度のコロナ流行で一躍有名になったのが九州の有明海に現れたといわれている「アマビエ」があります。アマビエのスケッチ画と「疫病退散アマビエ」と書かれたシールが貼ってある家もありました。本県にも疫病退散に御利益があると伝わる、顔は人間で体がけもの姿をした立山の靈獣「クタブエ」があります。立山博物館や富山空港などでは既にマスコットとして展示されていますが、きときと君と並ぶ本県の正式なマスコットキャラクターとして活用あれば本県のイメージアップに繋がるものと考えます。又「クタブエ」の姿を見た人は誰もいませんのでいるんな人が勝手にクタブエの姿を描いてどれが本当のクタブエか良くわかりません。クタブエの姿を描くコンテストを行ってその優勝作品を「クタブエ」の姿に選んだら良いと思います。富山市の安養坊にあります土人形工房で「アマビエ」の人形を作っているという事を聞きまし

た。又氷見市のわら工房「床鍋」では、わら細工の技術を活かした工芸品「アマビエ輪飾り」を試作したと聞きました。熊本県に行った人は「くまモン」の顔が描いてあるバッグやキーホルダーを買ってくる人が多くおられますが、こういう時期でありますので疫病退散に御利益があると伝わる「クタブエ」を全国に発信すれば良いと思います。滝経営管理部長のお考えをお伺い致します。

滝経営管理部長 「クタブエ」は立山ゆかりの靈獣であり疫病の流行を予言しその姿を見れば病の難を逃れられる言い伝えがある。今年3月に水木プロダクションがツイッターにクタブエのイラストを紹介して話題になるなどSNS等でも話題になっている。県においては大正期出版の「奇態流行史」という書物に掲載された絵を再現し立山博物館が制作したオリジナルキャラクターが人気を博しており、立山博物館ロビーや富山きときと空港に模型が展示されているほか、本県への移住をPRするため「クタブエさん」というキャラクターを作成しSNSを通じて移住に役立つ情報を発信している。「クタブエ」にメッセージを送る企画や「クタブエ画」を描く作品募集・コンテストといった企画が複数の事業者において実施されているなど既に広く活用されている。県としてはコロナの感染防止対策や富山県のイメージアップへの活用の一環としてクタブエに関する県内の様々な分野で先行する取り組みを県のHP等で一括してPRすることも含めてよく検討してまいりたい。

杉本議員 県内の有効求人倍率が9ヶ月連続して低下し、雇用情勢は厳しい状況に置かれている。新型コロナにより離職した方や新卒学生に対する就職支援など幅広い施策に取り組む事が重要と考える。雇用の維持に向けどのように取り組むのか所見を問う。

布野商工労働部長 県では雇用の継続が難しい事業主と人手不足の事業主との間で一時的な人材の出向・交流等への支援に取り組むと共に5月から実施してきた雇用調整助成金の相談・支援に当る社会保険労務士の派遣については来年1月まで延長したいと考えている。更に新型コロナの影響による離職者の再就職支援として新たに全国初の取り組みとなるコロナ離職者のトライアル雇用を経た上での再就職支援制度の創設や県で直接臨時雇用する採用枠を拡充するために必要な経費を9月補正予算案に計上している。今後とも富山労働局や経済団体・関係機関と連携し雇用の維持・安定に取り組む。

杉本議員 9月補正予算案には県産農産品等を購入できる商品券を送付する予算が計上されているが、ひとり親家庭に対する様々な支援を継続的に行う必要がある。新型コロナの影響による経済的・精神的負担が大きいひとり親家庭に対してどのような支援に取り組むのか所見を問う。

石黒厚生部長 県においては、ひとり親家庭の実情を踏まえ、市町村と連携したお米券の送付や、こども食堂への支援を実施した他9月補正予算案において、ひとり親家庭を対象に県産農産品を購入できる商品券を送付する事業やこども食堂への支援の延長にかかる経費を計上している。

杉本議員 例年、冬季における本県への観光客は他の時期に比べて減少することから、新型コロナの収束後、速やかに観光需要の回復に取り組む必要がある。冬季における本県への観光客の誘客に向けて、どのように取り組むのか、所見を問う。

中谷観光・交通振興局長 まず県民による利用促進からスタートし、9月からは国の「GoToトラベル事業」と連携し県内宿泊者に特産品や伝統工芸体験等をプレゼントする「ウエルカム富山キャンペーン」を実施しているが、例年冬季には本県の観光・宿泊需要が低下する事から感染防止を図りながら、観光需要の確保に取り組む必要があると考えている。具体的には、冬季の団体ツアーの造成に対する助成や冬の富山の食が堪能できる特別宿泊プランの企画・販売の推進に取り組むと共に、今回新たに冬季においても国のGoToトラベル事業と連携し県内での宿泊等を促進するキャンペーン事業費を9月補正予算案に盛り込んでおり、旬の県産品やオンライン観光も含め特典内容を充実するなど工夫を凝らしていきたい。更に、富山県の強みを活かした観光資源を発掘し魅力を発信するため、釣り・食・景観等を組み合わせた冬の新たな富山湾の楽しみ方を企画し、動画配信や雑誌掲載に加えオンライン体験会の実施により発信すると共に、宿泊しないと味わえない富山県産の食材を使用した「とやまのおいしい朝ごはん」を更にアピールするための事業も盛り込んでいる。これらの取り組みにより観光事業者や市町村と連携し感染防止も図りながら冬季における観光需要の確保と旅行者の満足度の向上、本県を訪れるリピーターの拡大を図って行きたい。

杉本議員 新型コロナの影響により厳しい状況に置かれている商店街を県として支援する必要があると考えるが、どのように取り組むのか所見を問う。

商工労働部長 先月、商工団体から商店街が取り組む感染拡大防止と賑わい回復への支援の要望を頂き、また知事が商店街の現状視察を行った際にも商店街代表者や前向きな取り組みを行う事業者から御意見や要望をお伺いしたところである。こうした要望等を踏まえ、商店街への新たな支援策として市町村と相談し9月補正予算案に商店街等の団体が実施する新型コロナ感染拡大防止や賑わい回復に効果のある備品や設備整備などに対し市町村と連携して補助案を嵩上げて支援する新生活様式チャレンジ商店街支援事業を計上した。

②県外からの移住促進について

杉本議員 大都市圏の若者を中心に地方移住への関心が高まっており、そのような若者に対し本県の魅力をPRする事が重要と考えるが、どのように取り組むのか所見を問う。

石井知事 本県は若い世代を中心に移住者が年々増加しており先般発表された「幸福度ランキング」では生活・教育・仕事の分野などが高く評価され、本県が全国2位の評価であった。次は幸福日本一を目指したい。9月補正予算案では、本県への移住や二地域居住を検討する大都市圏の社会人を対

象に、オンラインによる合宿・ワークショップ等の講座を開催すると共に、全国の本県出身者を中心とした若者交流サイトを構築しオンラインで「36歳の同窓会」を開催する事としている。

またテレワークなど働き方の変化に対応し、グーグルやヤフー、楽天、メルカリ等の県外の先進的なテレワーク事業者を誘致し、県内企業との交流を促進する事により、県内企業との交流を促進する事により、県内企業のテレワークの推進や新たなビジネスの創出、デジタル化の促進、企業誘致等につなげたいと考えている。加えてリモートワーカーの本県への移住や二地域居住を促進するためリモートワーク体験ツアーを実施する他、サテライトオフィスの誘致に取り組む市町村に対して9月補正予算案では補助限度額を大幅に引き上げて支援する事としている。

杉本議員 先般富山くらし・しごと支援センター名古屋オフィスを開設したが、中京圏からの移住者の増加に向けて、どのように取り組むのか所見を問う。

柿沢総合政策局長 中京圏は本県出身の学生が数多く進学している事や北陸新幹線の敦賀延伸により交通の利便性が更に向上する事から、7月に富山くらし・しごと支援センターの名古屋オフィスを県の名古屋事務所内に開設し、当該圏域からの移住やUターン就職の支援体制を強化した。

今回、名古屋オフィスを開設した事により、例えば先月末にオンラインで開催した移住・転職フェアでは新たに名古屋にリアル会場を設置して、イベントのオンライン中継と現地でのリアル相談を併せて行った他、Uターン就職関係では名古屋オフィスの担当職員が愛知・岐阜県内の就職支援協定校をはじめ多くの大学のキャリアセンターを訪問し、コロナ禍での本県出身学生の就職活動や大学の就職支援の状況について情報交換すると共に、今後は県内企業による大学訪問会を企画・実施するなど積極的な取り組みを進めている。

③北陸新幹線について

杉本議員 関西国際空港へのアクセスが向上すれば、観光・ビジネスの両面での意義が極めて大きく、富山県の大ゴールデン回廊の形成にとっても重要と考える。敦賀・大阪間の開業に向けては関西国際空港へのさらなるアクセスの向上の観点も重要と考えるが、所見を問う。

石井知事 北陸新幹線が大阪まで全線開業する事により、富山・新大阪間の所要時間は現在、平均で3時間15分のところ約1時間40分となり約100分の時間短縮になると試算され、観光・ビジネス客の増加、企業立地の進展、Uターン率の向上等、大きな経済効果が見込まれる。また大阪では新大阪から関西国際空港へのアクセス向上が期待できる鉄道路線「なにわ筋線」の整備が令和13年春の開業を目標に進められている。これは関西高速鉄道が鉄道施設を整備・保有しJR西日本と南海電気鉄道が鉄道施設を使用して営業するものであり、関西国際空港への直通運転本数の増加が期待されている。確たる事は言えないが、空港-新大阪間の直通運転本数が30往復程度増加しJR特急も便利になると聞いている。北陸新幹線の大阪延伸が同時期に実現すれば、関西国際空港を活用した北陸と海外における観光・ビジネス両面での交流がさらに活発化する事に加え、北陸経由でも関西と東京を結ぶ「新ゴールデンルート」の活性化により太平洋ルートと合わせて、日本全体の飛躍・発展につながる「大ゴールデン回廊」創出に寄与する事が期待される。北陸経済連合会や関西経済連合会の試算によると、大阪への全線開業が2046年から2030年に前倒しされる事による経済波及効果は約4.3兆円になるとされている。

整理番号	61	経費の項目	調査研究・研修費・広報広報費・委託費等活動費・会議費・資料作成費・資料購入費・事務用品・事務費・人件費
------	----	-------	---

(事業内容)

事務経費

上記事業に 要した経費	経費の内容	金額(円)	備考
		コピー機レンタル代	5,238
	電話代	4,362	15 8,724円×0.5 = 4,362円
	PC代(電話代)	1,814	26 (3,969円+220円)×0.5 = 1,814円
	《合計》	11,414	

《領収書貼付枠》(原則、領収書を一枚、重ならないように貼付すること。枠内に貼付しきれない場合は、別紙に整理すること。)

- 03-01-07 ○ *10,476 HC)E好C-NBL
- 03-01-15 電話料 ○ *8,724 0764379492
-
- 03-01-26 ○ *3,969 ソフトウェア(SMFS)
-
-

61-2

NTTファイナンス株式会社 電話料金等料金領収証
(西日本ご利用分)

お客様電話番号等 (BILLING NUMBER) 076-437-9492

ご請求先氏名 (CUSTOMER NAME)
杉本 正 様

下記、ご利用料金を口座振替により領収いたしました。
The following amount was transferred from your account. (2021年 2月 1日発行)

2020年12月ご請求分 (2021年 1月15日振替)	
領収金額 (AMOUNT RECEIVED)	8,724 円
金融機関名 BANK/POST OFFICE	* * * * *
口座番号 ACCOUNT	* * *

印紙税申告納
付につき芝
税務署承認済

NTTファイナンス株式会社
〒108-0075
東京都港区港南1-2-70



詳細については、「ご請求内訳」をご覧ください。

は翌月に2ヶ月まとめてご請求しております。

っともっと割、Web光もっともっと割、
延伸されます。自動延伸をご希望されない場合は
割引サービスを解約された場合、解約金が
場合には解約金は発生いたしません。
com/wari/」でご確認ください。

M300B1391001 07061 07061 00 G

8-3

ご利用料金内訳明細書
Summary of Charges

電話番号(お客様番号等)

お客様のご請求締日は毎月末日になります。

手数料 請求書発行手数料

内訳

お客様ご契約数

1件 発行日 2021年 1月 11日

税区分

内訳	金額(円)	税率
基本料	200	10%
通信料	3,700	10%
割引	-1,500	10%
通信料	10	10%
通信料	0	10%
割引	-10	10%
通信料	18	10%
月額料	300	10%
月額料	467	10%
月額料	-467	10%
月額料	500	10%
割引	-755	10%
割引	1,368	対象外
その他	-100	10%
合計	2,335	
(内課税対象額 10%)	3,735	
(内課税対象額 計)	2,335	
消費税等 10%	233	
消費税等 計	233	
ご請求金額	3,299	
(税込金額 計 10%)	2,601	
(課税対象外)	1,368	

* ご契約期間 18年 9ヶ月 *

* 基本料 通話定額基本料(ケータイ) [12月 1日 ~ 12月 31日]

割引 スマ放題 専用2年契約

通信料 通話定額基本料(ケータイ) 対象外通話

通信料 S!メール(MMS) @0.005円 218.0Pkt

通信料 データ通信(3G) @0.005円 2Pkt

通信料 データ通信(4G) @0.005円 59Pkt

通信料 (通信量合計 2221Pkt [0.01GB])

割引 データ定額パックS(4G ケータイ) 対象通信分

通信料 メール(SMS) (YM/他社宛)

通信料 メール(SMS) (YM/他社宛)

月額料 ウェブ使用料

月額料 ソフトバンクWi-Fiスポット

無料 ソフトバンクWi-Fiスポット無料特典

月額料 あんしん保証パック

割引 月額 (割引額は830円(税込)です)

端末代 分割支払金/賦払金

割引 おうち割 北陸電力でんきセット

その他 ユニバーサルサービス料

小計

合計

(内課税対象額 10%)

(内課税対象額 計)

消費税等 10%

消費税等 計

ご請求金額

(税込金額 計 10%)

(課税対象外)

ポイント情報(このポイントは締日時点です)

■ソフトバンクポイント

保有ポイント

当月基本ポイント

ポイント有効期限

■Tポイント(ソフトバンク付与分)

当月付与予定ポイント

0 P

0 P

● P

※ユニバーサルサービス料は、本邦(日本)国内においてユニバーサルサービス料として徴収される場合があります。また、本邦(日本)国外においてユニバーサルサービス料として徴収される場合があります。その他詳細につきましては、本邦(日本)国内においてユニバーサルサービス料として徴収される場合があります。また、本邦(日本)国外においてユニバーサルサービス料として徴収される場合があります。

裏面も必ずご確認ください

整理番号	62	経費の項目	調査研究・研修費・広報広報費・要請関係等活動費・会議費・資料作成費 (資料購入費) 事務助費・事務費・人件費
------	----	-------	--

(事業内容)

資料購入費

上記事業に 選した経費	経費の内容	金額(円)	備考
	文芸春秋	960	Y25
	富山新聞	3,072	Y27
	北日本新聞	3,380	Y28
		《合計》	7,412

《領収書貼付枠》(原則、領収書を徹し、重ならないように貼付すること。枠内に貼付しきれない場合は、別紙に整理すること。)

(62-2)

工券町
杉本 様

明細書

令和3年1月9日

品名	数量	単価	金額
文芸春秋 (2月号)	1		960
合計			

新刊書籍・雑誌・文具

山本書店

富山市東岩瀬土場町460
TEL 437-9528
FAX 437-6994



(月限) 請求書

工券町

杉本 様

令和3年1月 日

新刊書籍・海事情
学参・事務用品

山本書店

富山市東岩瀬土場町460
☎ 437-9528

合計 ¥ 960

摘要	金額
前月請求残高	
本月分請求書 枚	960
差引請求高	



毎度有難うございます

領収証

21年 01月分 年月日 No. 560363

お名前 杉本 正 様

ご住所 東岩瀬町 93

繰越額

合計金額

3,072

銘柄	部数	金額
富山新聞※	1	3,072

上記金額正に領収致しました。

8%税率対象合計 3,072

10%税率対象合計 0

富山新聞販売(株)

富山センター

富山市黒崎588

TEL 076-493-1160

FAX 076-493-1140

集金担当



※は軽減税率対象品目
金額は税込金額

この度の大雪による交通傷害で配達遅れなど
ご迷惑をお掛けし申し訳ございませんでした

1903-01-28

*3,380 オオムラジツツン

政務活動費対象事業実績報告書

令和3年1月29日

会派・議員名 会派 互議 不修正

整理番号	63	経費の項目	調査研究・研修費・広報広報費・委託費等活動費・会議費・資料作成費・資料購入費・事務所費・事務費 人件費
------	----	-------	--

(事業内容)

人件費

上記事業に要した経費	経費の内容	金額(円)	備考
		人件費	10,000
	《合計》	10,000	

《領収書貼付枠》(原則、領収書を複数枚、重ならないように貼付すること。枠内に貼付しきれない場合は、別紙に整理すること。)

63-2

勤務実績表

令和 3 年 / 月

従事者名

日	曜日	就業時間	時間	日	曜日	就業時間	時間
1	金	9:00 ~ 11:00	2	16	土	: ~ :	
2	土	: ~ :		17	日	: ~ :	
3	日	: ~ :		18	月	9:00 ~ 11:00	2
4	月	9:00 ~ 11:00	2	19	火	: ~ :	
5	火	: ~ :		20	水	: ~ :	
6	水	: ~ :		21	木	: ~ :	
7	木	: ~ :		22	金	9:00 ~ 11:00	2
8	金	9:00 ~ 11:00	2	23	土	: ~ :	
9	土	: ~ :		24	日	: ~ :	
10	日	: ~ :		25	月	9:00 ~ 11:00	2
11	月	9:00 ~ 11:00	2	26	火	: ~ :	
12	火	: ~ :		27	水	: ~ :	
13	水	: ~ :		28	木	: ~ :	
14	木	: ~ :		29	金	9:00 ~ 11:00	2
15	金	: ~ :		30	土	: ~ :	
				31	日	: ~ :	
小計			8	小計			8
				合計			16

(時給) × (時間)

(交通費)

合計

1,000円 × 16 = 16,000円 500円 × 8 = 4,000円

負担割合

会派至誠議員 杉本 正

(50%) 10,000 円

会派至誠杉本正後援会会長

(50%) 10,000 円

領 収 証

会派至誠

杉本 正 様

¥ 20,000

令和 3 年 / 月 29 日

上記金額を受け取りました。

住所

[Redacted Address]

[Redacted Address]

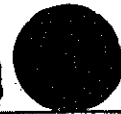

整理番号	64	経費の項目	調査研究・研修費・広報広報費・選挙関係等活動費・会議費・資料作成費・福利厚生費・事務所費 <input checked="" type="checkbox"/> 事務費 <input type="checkbox"/> 人件費
------	----	-------	---

(事業内容)

事務費

上記事業に 要した経費	経費の内容	金額(円)	備考
		コピー用紙	294
	のり	77	1/4 155円×0.5=77円
	コピー用紙	441	1/4 882円×0.5=441円
	コピー用紙	1,029	1/7 2,058円×0.5=1,029円
	コピー用紙	1,029	1/25 2,058円×0.5=1,029円
	コピー用紙 735円/1,470	735	1/30 1,470円×0.5=735円
	のり	155	1/31 310円×0.5=155円
		3,160	
	《合計》	4,495	

《領収書貼付枠》(原則、領収書を渡し、並ならないように貼付すること。枠内に貼付しきれない場合は、別紙に整理すること。)

64-2

DCMカーマ

富山大広田店 076-438-3211

営業時間：9：30～19：30
★DCMアプリ会員募集中！！
くらしに役立つ動画やWEBチラシなど
お得な情報をお届けします。
アプリストアでDCMホールディングスと検索！！

領収証

2021年01月04日(月)15:24 ｼﾞｯﾄﾞ0001

[Redacted]

016 DCM コピー用紙 B5
4589429865361 ¥588
2コX単294

合計 ¥4,504
(内10%タイヨウ ¥4,504)
(内10% ¥409)
(税合計 ¥409)

お預り ¥5,005
お釣り ¥501

お買上点数 4点
*印は軽減税率(8%)適用商品です。



ｼﾞｯﾄﾞNo1594 店No00843

DCMカーマ

富山大広田店 076-438-3211

営業時間：9：30～19：30
★DCMアプリ会員募集中！！
くらしに役立つ動画やWEBチラシなど
お得な情報をお届けします。
アプリストアでDCMホールディングスと検索！！

領収証

2021年01月14日(木)14:17 ｼﾞｯﾄﾞ0001

016 DCM コピー用紙 B5
4589429865361 ¥882
3コX単294

合計 ¥882
(内10%タイヨウ ¥882)
(内10% ¥80)
(税合計 ¥80)

お預り ¥1,002
お釣り ¥120

お買上点数 3点
*印は軽減税率(8%)適用商品です。



ｼﾞｯﾄﾞNo5017 店No00843

DCMカーマ

富山大広田店 076-438-3211

営業時間：9：30～19：30
★DCMアプリ会員募集中！！
くらしに役立つ動画やWEBチラシなど
お得な情報をお届けします。
アプリストアでDCMホールディングスと検索！！

領収証

2021年01月14日(木)14:24 ｼﾞｯﾄﾞ0001

016 でんぶんのり 3P
4902561011029 ¥155
合計 ¥155
(内10%タイヨウ ¥155)
(内10% ¥14)
(税合計 ¥14)

お預り ¥200
お釣り ¥45

お買上点数 1点
*印は軽減税率(8%)適用商品です。



ｼﾞｯﾄﾞNo5021 店No00843

DCMカーマ

富山大広田店 076-438-3211

営業時間：9：30～19：30
★DCMアプリ会員募集中！！
くらしに役立つ動画やWEBチラシなど
お得な情報をお届けします。
アプリストアでDCMホールディングスと検索！！

領収証

2021年01月17日(日)11:55 ｼﾞｯﾄﾞ0002

016 DCM コピー用紙 B5 箱
4589429865378 ¥1,470
016 DCM コピー用紙 B5
4589429865361 ¥588
2コX単294

合計 ¥2,058
(内10%タイヨウ ¥2,058)
(内10% ¥187)
(税合計 ¥187)

現計 ¥2,058
お釣り ¥0

お買上点数 3点
*****ポイント情報印字開始*****
会員番号 [Redacted]

今回お買上ポイント
利用可能ポイント
会員ステージ
ステージ保証期限 ****/**/**
*****ポイント情報印字終了*****
*印は軽減税率(8%)適用商品です。



64-3

DCMカーマ

富山大広田店 076-438-3211

営業時間：9:30~19:30
★DCMアプリ会員募集中！！
くらしに役立つ動画やWEBチラシなど
お得な情報をお届けします。
アプリストアでDCMホールディングスと検索！！

領収証

2021年01月25日(月)18:29 レシ0001

016 DCM コピー用紙 B5 箱
4589429865378 ¥1,470
016 DCM コピー用紙 B5
4589429865361 ¥588
2コX単294

合計 ¥5,006
(内10%消費税 ¥5,006)
(内10% ¥455)
(税合計 ¥455)

ポイント利用 ¥6
お預り ¥10,000
お釣り ¥5,000
お買上点数 4点
*****ポイント情報印字開始*****
会員番号

今回お買上ポイント
利用可能ポイント
会員ステージ
ステージ保証期限 ****/**/**
*****ポイント情報印字終了*****
*印は軽減税率(8%)適用商品です。



レシNo9404

店No00843

DCMカーマ

富山大広田店 076-438-3211

営業時間：9:30~19:30
★DCMアプリ会員募集中！！
くらしに役立つ動画やWEBチラシなど
お得な情報をお届けします。
アプリストアでDCMホールディングスと検索！！

領収証

2021年01月30日(土)13:06 レシ0001

016 DCM コピー用紙 B5 箱
4589429865378 ¥1,470
合計 ¥1,470
(内10%消費税 ¥1,470)
(内10% ¥133)
(税合計 ¥133)

現計 ¥1,470
お釣り ¥0
お買上点数 1点
*****ポイント情報印字開始*****
会員番号

今回お買上ポイント
利用可能ポイント
会員ステージ
ステージ保証期限 ****/**/**
*****ポイント情報印字終了*****
*印は軽減税率(8%)適用商品です。



レシNo1034

店No00843

DCMカーマ

富山大広田店 076-438-3211

営業時間：9:30~19:30
★DCMアプリ会員募集中！！
くらしに役立つ動画やWEBチラシなど
お得な情報をお届けします。
アプリストアでDCMホールディングスと検索！！

領収証

2021年01月31日(日)17:18 レシ0002

016 でんぶんのり 3P
4902561011029 ¥310
2コX単155

合計 ¥310
(内10%消費税 ¥310)
(内10% ¥28)
(税合計 ¥28)

お預り ¥1,010
お釣り ¥700
お買上点数 2点
*****ポイント情報印字開始*****
会員番号

今回お買上ポイント
利用可能ポイント
会員ステージ
ステージ保証期限 ****/**/**
*****ポイント情報印字終了*****
*印は軽減税率(8%)適用商品です。



レシNo7129

店No00843

整理番号	65	経費の項目	調査研究・研修費 (広聴広報費、委託関係等活動費、会議費、資料作成費、資料購入費、事務所費、事務費、人件費)
(事業内容)			
<p>議会だより配送料</p>			

上記事業に 要した経費	経費の内容	金額(円)	備考
		配送料	405,456 2/10
	《合計》	405,456	

《領収書貼付枠》(原則、領収書を貼り、重ならないように貼付すること。枠内に貼付しきれない場合は、別紙に整理すること。)

振替払込請求書
兼受領証

通常払込科目
加入者負担

00180 3 901196

日本郵便株式会社

千	百	十	万	千	百	十	円
	4	0	5	4	5	6	

931-8351
富山市岩瀬堺町9-3

依頼人住所氏名
杉本 正
(4826区) 様

日 附 印
03-02-10
富山県庁内
郵便局
(32185)
N94180013

この受領証は、大切に保管してください。

65-2

請求書 (Bill)

杉本 正

様

日本郵便株式会社 

平素は、格別のお引き立てに預かり、誠にありがとうございます。
料 納ご利用額につき、下記のとおりご請求させていただきます。
同封の払込取扱票にて、最寄りの郵便局またはゆうちょ銀行でお振込みください。
※ゆうちょダイレクトによるご送金はできませんのでご注意ください。ご利用明細はWEBでご参照ください。

【お問合せ先】
富山北郵便局
電話：076-437-9401

ご請求番号 (Billing ID)	ご請求額 (Charge)	お支払期限 (Due Date)	発行日 (Date of Issue)
320110-1001183-00	405,456 円 (うち消費税相当額 36,859 円)	2021年 2月 26日	2021年 2月 6日
ご請求の内訳 (Billing Details)			
2021/01/01~2021/01/31 料金後納ご利用額		405,456円	

お支払期限までにお支払いいただけない場合、その期限の翌日から年14.5%の延滞利息をお支払いいたします。
「犯罪による収益の移転防止に関する法律」(平成19年法律第22号)により、10万円を超える額をお支払の際には、ご利用金融機関の窓口において、お客さまご本人のお名前、ご住所、生年月日が記載された証明書類をご提示いただくことが必要となります(詳しくは最寄の郵便局またはゆうちょ銀行にお問合せください)。

杉本 正のプロフィール

- 昭和24年1月21日生(1949年)
- 岩瀬小・岩瀬中学・富山中部高校・早稲田大学(政治経済学部)で学ぶ
- YKK東京貿易部・杉本鉄工所
- 昭和50年富山市議に初当選
- 5期20年富山市議として活動
- 平成7年富山県議に初当選
- 7期25年富山県議として活動中

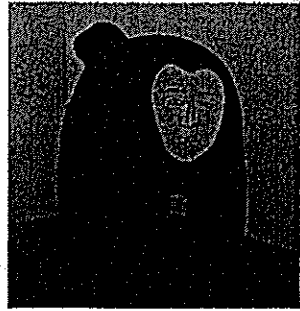

立山の靈獣
クタベ
KUTABE

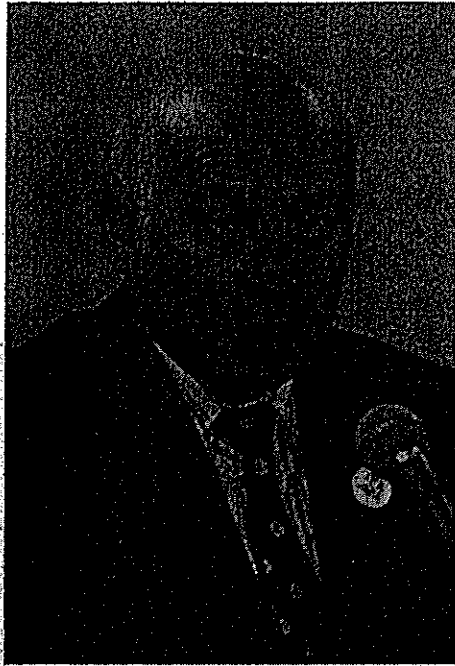

ご挨拶
皆様方にはお元気で過ごしての事と思えます。私も毎日元気で議会や地域の活動に取り組んでおります。皆様方のご支援ご協力のほどよろしくお願い致します。

杉本 正

令和2年9月議会質問

- ①「Beyond コロナ」の政策について
- ②県外からの移住促進について
- ③北陸新幹線について

すぎもとただし 県議会だより

令和3年 新春号

①Beyond コロナの政策について

杉本議員 安倍内閣が総辞職し菅内閣が発足する記念すべき日に質問できます事を光栄に思います。コロナウイルスで皆さん弱っておられます。昨日9月15日までコロナウイルスに感染した人は日本国内で7万6,474人富山県内で408人、早く収束する事を期待します。コロナを乗り越えて頑張ろう！という「Beyond コロナ」の政策について6問質問致します。

私は最近毎日のように朝6時頃からお風呂を配布しております。今まで気がつかなかったのですが、わらの上に「蘇民将来之子孫也」と書かれた紙が玄関に貼ってあります。ここ一ヶ月で4軒発見しました。ある書物にも書いてありましたが、京都の祇園祭でも「蘇民将来之子孫也」と書かれた粽が配られます。この粽は一種の守り札でこれを玄関に貼っておけば、疫病が家の中に侵入しないとされています。なぜかというとその昔蘇民将来という人が旅人を親切に扱いました。その旅人は実は疫病を采配できる神で一宿一飯の恩を感じ「おまえの家は疫病から救ってやろう。子孫も疫病から守ってやろう」と言って去って行きました。その男が去った後、疫病が流行り大勢の人が亡くなりましたが、蘇民将来の一家は事無きを得ました。「備後の国風土記逸文」などにある伝承であります。それ以来「蘇民将来之子孫也」と家の玄関に貼れば疫病にかからないと信じられ今日までそれが伝えられているわけです。又今まで知らなかったのですが、今度のコロナ流行で一躍有名になったのが九州の有明海に現れたといわれている「アマビエ」があります。アマビエのスケッチ画と「疫病退散アマビエ」と書かれたシールが貼ってある家もありました。本県にも疫病退散に御利益があると伝わる、顔は人間で体がけもの姿をした立山の靈獣「クタベ」があります。立山博物館や富山空港などでは既にマスコットとして展示されていますが、きときと君と並ぶ本県の正式なマスコットキャラクターとして活用すれば本県のイメージアップに繋がるものと考えます。又「クタベ」の姿を見た人は誰もいませんのでいろんな人が勝手にクタベの姿を描いてどれが本当のクタベか良くわかりません。クタベの姿を描くコンテストを行ってその優勝作品を「クタベ」の姿に選んだら良いと思います。富山市の安養坊にあります土人形工場で「アマビエ」の人形を作っているという事を聞きまし

た。又氷見市のわら工房「床鍋」では、わら細工の技術を活かした工芸品「アマビエ輪飾り」を試作したと聞きました。熊本県に行った人は「くまモン」の顔が描いてあるバッグやキーホルダーを買ってくる人が多くおられますが、こういう時期でありますので疫病退散に御利益があると伝わる「クタベ」を全国に発信すれば良いと思います。滝経営管理部長のお考えをお伺い致します。

滝経営管理部長 「クタベ」は立山ゆかりの靈獣であり疫病の流行を予言しその姿を見れば病の難を逃れられる言い伝えがある。今年3月に水木プロダクションがツイッターにクタベのイラストを紹介して話題になるなどSNS等でも話題になっている。県においては大正期出版の「奇態流行史」という書物に掲載された絵を再現し立山博物館が制作したオリジナルキャラクターが人気を博しており、立山博物館ロビーや富山きときと空港に模型が展示されているほか、本県への移住をPRするため「クタベさん」というキャラクターを作成しSNSを通じて移住に役立つ情報を発信している。「クタベ」にメッセージを送る企画や「クタベ画」を描く作品募集・コンテストといった企画が複数の事業者において実施されているなど既に広く活用されている。県としてはコロナの感染防止対策や富山県のイメージアップへの活用の一環としてクタベに関する県内の様々な分野で先行する取り組みを県のHP等で一括してPRすることも含めてよく検討してまいりたい。

杉本議員 県内の有効求人倍率が9ヶ月連続して低下し、雇用情勢は厳しい状況に置かれている。新型コロナウイルスにより離職した方や新卒学生に対する就職支援など幅広い施策に取り組む事が重要と考える。雇用の維持に向けどのように取り組むのか所見を問う。

布野商工労働部長 県では雇用の継続が難しい事業主と人手不足の事業主との間で一時的な人材の出向・交流等への支援に取り組むと共に5月から実施してきた雇用調整助成金の相談・支援に当る社会保険労務士の派遣については来年1月まで延長したいと考えている。更に新型コロナウイルスの影響による離職者の再就職支援として新たに全国初の取り組みとなるコロナ離職者のトライアル雇用を経た上での再就職支援制度の創設や県で直接臨時雇用する採用枠を拡充するために必要な経費を9月補正予算案に計上している。今後とも富山労働局や経済団体・関係機関と連携し雇用の維持・安定に取り組む。

杉本議員 9月補正予算案には県産農産品等を購入できる商品券を送付する予算が計上されているが、ひとり親家庭に対する様々な支援を継続的に行う必要がある。新型コロナの影響による経済的・精神的負担が大きいひとり親家庭に対してどのような支援に取り組むのか所見を問う。

石黒厚生部長 県においては、ひとり親家庭の実情を踏まえ、市町村と連携したお米券の送付や、子ども食堂への支援を実施した他9月補正予算案において、ひとり親家庭を対象に県産農水産品を購入できる商品券を送付する事業や子ども食堂への支援の延長にかかる経費を計上している。

杉本議員 例年、冬季における本県への観光客は他の時期に比べて減少することから、新型コロナの収束後、速やかに観光需要の回復に取り組む必要がある。冬季における本県への観光客の誘客に向けて、どのように取り組むのか、所見を問う。

中谷観光・交通振興局長 まず県民による利用促進からスタートし、9月からは国の「GoToトラベル事業」と連携し県内宿泊者に特産品や伝統工芸体験等をプレゼントする「ウエルカム富山キャンペーン」を実施しているが、例年冬季には本県の観光・宿泊需要が低下する事から感染防止を図りながら、観光需要の確保に取り組む必要があると考えている。具体的には、冬季の団体ツアーの造成に対する助成や冬の富山の食が堪能できる特別宿泊プランの企画・販売の推進に取り組むと共に、今回新たに冬季においても国のGoToトラベル事業と連携し県内での宿泊等を促進するキャンペーン事業費を9月補正予算案に盛り込んでおり、旬の県産品やオンライン観光も含め特典内容を充実するなど工夫を凝らしていきたい。更に、富山県の強みを活かした観光資源を発掘し魅力を発信するため、釣り・食・景観等を組み合わせた冬の新たな富山湾の楽しみ方を企画し、動画配信や雑誌掲載に加えオンライン体験会の実施により発信すると共に、宿泊しないと味わえない富山県産の食材を使用した「とやまの美味しい朝ごはん」を更にアピールするための事業も盛り込んでいく。これらの取り組みにより観光事業者や市町村と連携し感染防止も図りながら冬季における観光需要の確保と旅行者の満足度の向上、本県を訪れるリピーターの拡大を図って行きたい。

杉本議員 新型コロナの影響により厳しい状況に置かれている商店街を県として支援する必要があると考えるが、どのように取り組むのか所見を問う。

商工労働部長 先月、商工団体から商店街が取り組む感染拡大防止と賑わい回復への支援の要望を頂き、また知事が商店街の現状視察を行った際にも商店街代表者や前向きな取り組みを行う事業者から御意見や要望をお伺いしたところである。こうした要望等を踏まえ、商店街への新たな支援策として市町村と相談し9月補正予算案に商店街等の団体が実施する新型コロナ感染拡大防止や賑わい回復に効果のある備品や設備整備などに対し市町村と連携して補助金を嵩上げて支援する新生活様式チャレンジ商店街支援事業を計上した。

②県外からの移住促進について

杉本議員 大都市圏の若者を中心に地方移住への関心が高まっており、そのような若者に対し本県の魅力をPRする事が重要と考えるが、どのように取り組むのか所見を問う。

石井知事 本県は若い世代を中心に移住者が年々増加しており先般発表された「幸福度ランキング」では生活・教育・仕事の分野などが高く評価され、本県が全国2位の評価であった。次は幸福日本一を目指したい。9月補正予算案では、本県への移住や二地域居住を検討する大都市圏の社会人を対

象に、オンラインによる合宿・ワークショップ等の講座を開催すると共に、全国の本県出身者を中心とした若者交流サイトを構築しオンラインで「36歳の同窓会」を開催する事としている。

またテレワークなど働き方の変化に対応し、グーグルやYahoo、楽天、メルカリ等の県外の先進的なテレワーク事業者を誘致し、県内企業との交流を促進する事により、県内企業との交流を促進する事により、県内企業のテレワークの推進や新たなビジネスの創出、デジタル化の促進、企業誘致等につなげたいと考えている。加えてリモートワーカーの本県への移住や二地域居住を促進するためリモートワーク体験ツアーを実施する他、サテライトオフィスの誘致に取り組む市町村に対して9月補正予算案では補助限度額を大幅に引き上げて支援する事としている。

杉本議員 先般富山くらし・しごと支援センター名古屋オフィスを開設したが、中京圏からの移住者の増加に向けて、どのように取り組むのか所見を問う。

柿沢総合政策局長 中京圏は本県出身の学生が数多く進学している事や北陸新幹線の敦賀延伸により交通の利便性が更に向上する事から、7月に富山くらし・しごと支援センターの名古屋オフィスを県の名古屋事務所内に開設し、当該圏域からの移住やUターン就職の支援体制を強化した。

今回、名古屋オフィスを開設した事により、例えば先月末にオンラインで開催した移住・転職フェアでは新たに名古屋にリアル会場を設置して、イベントのオンライン中継と現地でのリアル相談を併せて行った他、Uターン就職関係では名古屋オフィスの担当職員が愛知・岐阜県内の就職支援協定校をはじめ多くの大学のキャリアセンターを訪問し、コロナ禍での本県出身学生の就職活動や大学の就職支援の状況について情報交換すると共に、今後は県内企業による大学訪問会を企画・実施するなど積極的な取り組みを進めている。

③北陸新幹線について

杉本議員 関西国際空港へのアクセスが向上すれば、観光・ビジネスの両面での意義が極めて大きく、富山県の大ゴールデン回廊の形成にとっても重要と考える。敦賀・大阪間の開業に向けては関西国際空港へのさらなるアクセスの向上の観点も重要と考えるが、所見を問う。

石井知事 北陸新幹線が大阪まで全線開業する事により、富山・新大阪間の所要時間は現在、平均で3時間15分のところ約1時間40分となり約100分の時間短縮になると試算され、観光・ビジネス客の増加、企業立地の進展、Uターン率の向上等、大きな経済効果が見込まれる。また大阪では新大阪から関西国際空港へのアクセス向上が期待できる鉄道路線「なにわ筋線」の整備が令和13年春の開業を目標に進められている。これは関西高速鉄道が鉄道施設を整備・保有しJR西日本と南海電気鉄道が鉄道施設を使用して営業するものであり、関西国際空港への直通運転本数の増加が期待されている。確たる事は言えないが、空港-新大阪間の直通運転本数が30往復程度増加しJR特急も便利になると聞いている。北陸新幹線の大阪延伸が同時期に実現すれば、関西国際空港を活用した北陸と海外における観光・ビジネス両面での交流がさらに活発化する事に加え、北陸経由でも関西と東京を結ぶ「新ゴールデンルート」の活性化により太平洋ルートと合わせて、日本全体の飛躍・発展につながる「大ゴールデン回廊」創出に寄与する事が期待される。北陸経済連合会や関西経済連合会の試算によると、大阪への全線開業が2046年から2030年に前倒しされる事による経済波及効果は約4.3兆円になるとされている。

整理番号	66	経費の項目	調査研究・研修費、広報費、立派な経費、要請関係等活動費、会議費、資料作成費、福利厚生費、事務所費、事務費、人件費
------	----	-------	--

(事業内容)

封筒あて名書き作業
議会により配布

上記事業に 要した経費	経費の内容	金額(円)	備考
		封筒あて名書き作業	19,200
	議会により配布	12,000	2/20 1,000枚×12円=12,000円 (管内、管内)
	《合計》	31,200	

〔領収書貼付枠〕(原則、領収書を貼り、重ならないように貼付すること。枠内に貼付しきれない場合は、別紙に整理すること。)

領収証 会派至誠 杉本正様 No. _____

金額 円 31,200 -

但 封筒あて名書き作業, 議会により配布作業 (2月分)

2021年2月28日 上記正に領収いたしました

内 訳	
税抜金額	
消費税額(%)	
税抜金額	
消費税額(%)	

紅コーポレ
代表 紅粉
〒934-0092 富山県高岡市中曾根2-34
TEL _____

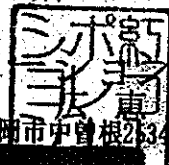

登録番号

66-2

御 請 求 書

令和 3年 2月 28日

会派至誠 杉本 正 様

紅コーポレーション 



〒939-0281射水市北高木137-2

TEL 0766-75-4268 FAX 0766-75-7373

いつもお世話になり有難うございます。

下記の通り、ご請求申し上げます。

御請求金 31,200 円

種別	項目 / 施設	人数/数量	単 価	料 金	適 用
	封筒宛名書き作業(2月分)	1600	12	19,200	呉羽地区
	議会だより配布作業(2月分)	1000	12	12,000	愛宕地区、総曲輪地区
	小 計				
	消費税				
	合 計			31,200	税込み

振込先：北陸銀行新湊支店 (普) 6031024 口座名 紅コーポレーション 二口 広恵

杉本 正のプロフィール

- 昭和24年1月21日生(1949年)
- 岩瀬小・岩瀬中学・富山中部高校・早稲田大学(政治経済学部)で学ぶ
- YKK東京貿易部・杉本鉄工所
- 昭和50年富山市議に初当選
- 5期20年富山市議として活動
- 平成7年富山県議に初当選
- 7期25年富山県議として活動中

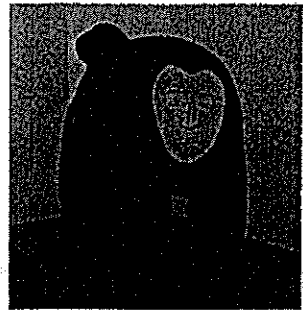

立山の靈獣 クタベ (KUTABE)

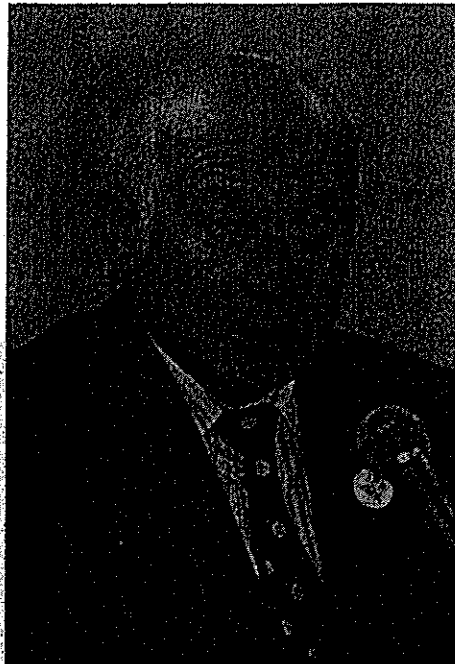

すぎもとただし 県議会だより

令和3年 新春号

ご挨拶

皆様方にはお元気で過ごしての事と思います。私も毎日元気で議会や地域の活動に取り組んでおります。皆様方のご支援ご協力のほどよろしくお願い致します。

杉本 正

令和2年9月議会質問

- ①「Beyond コロナ」の政策について
- ②県外からの移住促進について
- ③北陸新幹線について

①Beyond コロナの政策について

杉本議員 安倍内閣が総辞職し菅内閣が発足する記念すべき日に質問できます事を光栄に思います。コロナウイルスで皆さん弱っておられます。昨日9月15日までコロナウイルスに感染した人は日本国内で7万6,474人富山県内で408人、早く収束する事を期待します。コロナを乗り越えて頑張りましょう! という「Beyond コロナ」の政策について6問質問致します。

私は最近毎日のように朝6時頃からあるパンフレットを配布しております。今まで気がつかなかったのですが、わらの上に「蘇民将来之子孫也」と書かれた紙が玄関に貼ってあります。ここ一ヶ月で4軒発見しました。ある書物にも書いてありましたが、京都の祇園祭でも「蘇民将来之子孫也」と書かれた粽が配られます。この粽は一種の守り札でこれを玄関に貼っておけば、疫病が家の中に侵入しないとされています。なぜかというとその昔蘇民将来という人が旅人を親切に扱いました。その旅人は実は疫病を采配できる神で一宿一飯の恩を感じ「おまえの家は疫病から救ってやろう。子孫も疫病から守ってやろう」と言って去って行きました。その男が去った後、疫病が流行り大勢の人が亡くなりましたが、蘇民将来の一家は事無きを得ました。「備後の国風土記逸文」などにある伝承であります。それ以来「蘇民将来之子孫也」と家の玄関に貼れば疫病にかからないと信じられ今日までそれが伝えられているわけです。又今まで知らなかったのですが、今度のコロナ流行で一躍有名になったのが九州の有明海に現れたといわれている「アマビエ」があります。アマビエのスケッチ画と「疫病退散アマビエ」と書かれたシールが貼ってある家もありました。本県にも疫病退散に御利益があると伝わる、顔は人間で体がけもの姿をした立山の靈獣「クタベ」があります。立山博物館や富山空港などでは既にマスコットとして展示されていますが、きときと君と並ぶ本県の正式なマスコットキャラクターとして活用あれば本県のイメージアップに繋がるものと考えます。又「クタベ」の姿を見た人は誰もいませんのでいろんな人が勝手にクタベの姿を描いてどれが本当のクタベか良くわかりません。クタベの姿を描くコンテストを行ってその優勝作品を「クタベ」の姿に選んだら良いと思います。富山市の安養坊にあります土人形工房で「アマビエ」の人形を作っているという事を聞きまし

た。又氷見市のわら工房「床鍋」では、わら細工の技術を活かした工芸品「アマビエ輪飾り」を試作したと聞きました。熊本県に行った人は「くまモン」の顔が描いてあるバッグやキーホルダーを買ってくる人が多くおられますが、こういう時期でありますので疫病退散に御利益があると伝わる「クタベ」を全国に発信すれば良いと思います。滝経営管理部長のお考えをお伺い致します。

滝経営管理部長 「クタベ」は立山ゆかりの靈獣であり疫病の流行を予言しその姿を見れば病の難を逃られる言い伝えがある。今年3月に水木プロダクションがツイッターにクタベのイラストを紹介して話題になるなどSNS等でも話題になっている。県においては大正期出版の「奇態流行史」という書物に掲載された絵を再現し立山博物館が制作したオリジナルキャラクターが人気を博しており、立山博物館ロビーや富山きときと空港に模型が展示されているほか、本県への移住をPRするため「クタベさん」というキャラクターを作成しSNSを通じて移住に役立つ情報を発信している。「クタベ」にメッセージを送る企画や「クタベ画」を描く作品募集・コンテストといった企画が複数の事業者において実施されているなど既に広く活用されている。県としてはコロナの感染防止対策や富山県のイメージアップへの活用の一環としてクタベに関する県内の様々な分野で先行する取り組みを県のHP等で一括してPRすることも含めてよく検討してまいります。

杉本議員 県内の有効求人倍率が9ヶ月連続して低下し、雇用情勢は厳しい状況に置かれている。新型コロナウイルスにより離職した方や新卒学生に対する就職支援など幅広い施策に取り組む事が重要と考える。雇用の維持に向けどのように取り組むのか所見を問う。

布野商工労働部長 県では雇用の継続が難しい事業主と人手不足の事業主との間で一時的な人材の出向・交流等への支援に取り組むと共に5月から実施してきた雇用調整助成金の相談・支援に当る社会保険労務士の派遣については来年1月まで延長したいと考えている。更に新型コロナウイルスの影響による離職者の再就職支援として新たに全国初の取り組みとなるコロナ離職者のトライアル雇用を経た上での再就職支援制度の創設や県で直接臨時雇用する採用枠を拡充するために必要な経費を9月補正予算案に計上している。今後とも富山労働局や経済団体・関係機関と連携し雇用の維持・安定に取り組む。

杉本議員 9月補正予算案には県産農産品等を購入できる商品券を送付する予算が計上されているが、ひとり親家庭に対する様々な支援を継続的に行う必要がある。新型コロナの影響による経済的・精神的負担が大きいひとり親家庭に対しどのような支援に取り組むのか所見を問う。

石黒厚生部長 県においては、ひとり親家庭の実情を踏まえ、市町村と連携したお米券の送付や、こども食堂への支援を実施した他9月補正予算案において、ひとり親家庭を対象に県産農水産品を購入できる商品券を送付する事業やこども食堂への支援の延長にかかる経費を計上している。

杉本議員 例年、冬季における本県への観光客は他の時期に比べて減少することから、新型コロナの収束後、速やかに観光需要の回復に取り組む必要がある。冬季における本県への観光客の誘客に向けて、どのように取り組むのか、所見を問う。

中谷観光・交通振興局長 まず県民による利用促進からスタートし、9月からは国の「GoToトラベル事業」と連携し県内宿泊者に特産品や伝統工芸体験等をプレゼントする「ウエルカム富山キャンペーン」を実施しているが、例年冬季には本県の観光・宿泊需要が低下する事から感染防止を図りながら、観光需要の確保に取り組む必要があると考えている。具体的には、冬季の団体ツアーの造成に対する助成や冬の富山の食が堪能できる特別宿泊プランの企画・販売の推進に取り組むと共に、今回新たに冬季においても国のGoToトラベル事業と連携し県内での宿泊等を促進するキャンペーン事業費を9月補正予算案に盛り込んでおり、旬の県産品やオンライン観光も含め特典内容を充実するなど工夫を凝らしていきたい。更に、富山県の強みを活かした観光資源を発掘し魅力を発信するため、釣り・食・景観等を組み合わせた冬の新たな富山湾の楽しみ方を企画し、動画配信や雑誌掲載に加えオンライン体験会の実施により発信すると共に、宿泊しないと味わえない富山県産の食材を使用した「とやまのおいしい朝ごはん」を更にアピールするための事業も盛り込んでいる。これらの取り組みにより観光事業者や市町村と連携し感染防止も図りながら冬季における観光需要の確保と旅行者の満足度の向上、本県を訪れるリピーターの拡大を図ってきたい。

杉本議員 新型コロナの影響により厳しい状況に置かれている商店街を県として支援する必要があると考えるが、どのように取り組むのか所見を問う。

商工労働部長 先月、商工団体から商店街が取り組む感染拡大防止と賑わい回復への支援の要望を頂き、また知事が商店街の現状視察を行った際にも商店街代表者や前向きな取り組みを行う事業者から御意見や要望をお伺いしたところである。こうした要望等を踏まえ、商店街への新たな支援策として市町村と相談し9月補正予算案に商店街等の団体が実施する新型コロナ感染拡大防止や賑わい回復に効果のある備品や設備整備などに対し市町村と連携して補助案を嵩上げて支援する新生活様式チャレンジ商店街支援事業を計上した。

②県外からの移住促進について

杉本議員 大都市圏の若者を中心に地方移住への関心が高まっており、そのような若者に対し本県の魅力をPRする事が重要と考えるが、どのように取り組むのか所見を問う。

石井知事 本県は若い世代を中心に移住者が年々増加しており先般発表された「幸福度ランキング」では生活・教育・仕事の分野などが高く評価され、本県が全国2位の評価であった。次は幸福日本一を目指したい。9月補正予算案では、本県への移住や二地域居住を検討する大都市圏の社会人を対

象に、オンラインによる合宿・ワークショップ等の講座を開催すると共に、全国の本県出身者を中心とした若者交流サイトを構築しオンラインで「36歳の同窓会」を開催する事としている。

またテレワークなど働き方の変化に対応し、グーグルやヤフー、楽天、メルカリ等の県外の先進的なテレワーク事業者を誘致し、県内企業との交流を促進する事により、県内企業との交流を促進する事により、県内企業のテレワークの推進や新たなビジネスの創出、デジタル化の促進、企業誘致等につなげたいと考えている。加えてリモートワーカーの本県への移住や二地域居住を促進するためリモートワーク体験ツアーを実施する他、サテライトオフィスの誘致に取り組む市町村に対して9月補正予算案では補助限度額を大幅に引き上げて支援する事としている。

杉本議員 先般富山くらし・しごと支援センター名古屋オフィスを開設したが、中京圏からの移住者の増加に向けて、どのように取り組むのか所見を問う。

柿沢総合政策局長 中京圏は本県出身の学生が数多く進学している事や北陸新幹線の敦賀延伸により交通の利便性が更に向上する事から、7月に富山くらし・しごと支援センターの名古屋オフィスを県の名古屋事務所内に開設し、当該圏域からの移住やUターン就職の支援体制を強化した。

今回、名古屋オフィスを開設した事により、例えば先月末にオンラインで開催した移住・転職フェアでは新たに名古屋にリアル会場を設置して、イベントのオンライン中継と現地でのリアル相談を併せて行った他、Uターン就職関係では名古屋オフィスの担当職員が愛知・岐阜県内の就職支援協定校をはじめ多くの大学のキャリアセンターを訪問し、コロナ禍での本県出身学生の就職活動や大学の就職支援の状況について情報交換すると共に、今後は県内企業による大学訪問会を企画・実施するなど積極的な取り組みを進めている。

③北陸新幹線について

杉本議員 関西国際空港へのアクセスが向上すれば、観光・ビジネスの両面での意義が極めて大きく、富山県の大ゴールデン回廊の形成にとっても重要と考える。敦賀・大阪間の開業に向けては関西国際空港へのさらなるアクセスの向上の観点も重要と考えるが、所見を問う。

石井知事 北陸新幹線が大阪まで全線開業する事により、富山・新大阪間の所要時間は現在、平均で3時間15分のところ約1時間40分となり約100分の時間短縮になると試算され、観光・ビジネス客の増加、企業立地の進展、Uターン率の向上等、大きな経済効果が見込まれる。また大阪では新大阪から関西国際空港へのアクセス向上が期待できる鉄道路線「なにわ筋線」の整備が令和13年春の開業を目標に進められている。これは関西高速鉄道が鉄道施設を整備・保有しJR西日本と南海電気鉄道が鉄道施設を使用して営業するものであり、関西国際空港への直通運転本数の増加が期待されている。確たる事は言えないが、空港-新大阪間の直通運転本数が30往復程度増加しJR特急も便利になると聞いている。北陸新幹線の大阪延伸が同時期に実現すれば、関西国際空港を活用した北陸と海外における観光・ビジネス両面での交流がさらに活発化する事に加え、北陸経由でも関西と東京を結ぶ「新ゴールデンルート」の活性化により太平洋ルートと合わせて、日本全体の飛躍・発展につながる「大ゴールデン回廊」創出に寄与する事が期待される。北陸経済連合会や関西経済連合会の試算によると、大阪への全線開業が2046年から2030年に前倒しされる事による経済波及効果は約4.3兆円になるとされている。

政務活動費対象事業実績報告書

令和3年2月25日

会派・議員名 会派 皇誠 杉野正

整理番号	67	経費の項目	調査研究・研修費・広報広報費・要請発信等活動費・会派費・資料作成費・資料購入費・事務所費・事務費・ <u>人件費</u>
------	----	-------	--

(事業内容)

人件費

上記事業に要した経費	経費の内容	金額(円)	備考
		人件費	10,000
	《合計》	10,000	

《領収書貼付枠》(原則、領収書を備し、重ならないように貼付すること。枠内に貼付しきれない場合は、別紙に整理すること。)

61-2

勤務実績表

令和3年2月

従事者名

日	曜日	就業時間	時間	日	曜日	就業時間	時間
1	月	9:00 ~ 11:00	2	16	火	9:00 ~ 11:00	2
2	火	: ~ :		17	水	: ~ :	
3	水	: ~ :		18	木	: ~ :	
4	木	9:00 ~ 11:00	2	19	金	9:00 ~ 11:00	2
5	金	: ~ :		20	土	: ~ :	
6	土	: ~ :		21	日	: ~ :	
7	日	: ~ :		22	月	9:00 ~ 11:00	2
8	月	9:00 ~ 11:00	2	23	火	: ~ :	
9	火	: ~ :		24	水	: ~ :	
10	水	: ~ :		25	木	9:00 ~ 11:00	2
11	木	: ~ :		26	金	: ~ :	
12	金	9:00 ~ 11:00	2	27	土	: ~ :	
13	土	: ~ :		28	日	: ~ :	
14	日	: ~ :		29		: ~ :	
15	月	: ~ :		30		: ~ :	
				31		: ~ :	
小計			8	小計			8
				合計			16

(時給) × (時間)

(交通費)

合計

会派至誠議員 杉本 正
会派至誠杉本正後援会会長

負担割合

(50%) 10,000 円

(50%) 10,000 円

領 収 証

会派至誠
杉本 正 様

¥ 20,000

令和3年2月25日

上記金額を受け取りました。

住所



政務活動費対象事業実績報告書

令和3年2月26日

会派・議員名 会派 互誠 木村正

整理番号	68	経費の項目	調査研究・研修費・広報広報費・要請陳情等活動費・会議費・資料作成費・資料購入費・事務所費・事務費・人件費
------	----	-------	--

(事業内容)

事務所費

上記事業に 要した経費	経費の内容	金額(円)	備考
		印刷費	5,238
	コピー代	19,715	2/10 39,550円 × 0.5 = 19,715円
	電話代	3,321	2/15 6,642円 × 0.5 = 3,321円
	ITAT代	1,929	2/26 4,079円 - 220円 = 3,859円 × 0.5 = 1,929円
	《合計》	30,263	

《領収書貼付枠》(原則、領収書を撤し、重ならないように貼付すること。枠内に貼付しきれない場合は、別紙に整理すること。)

03-02-08	*10,476 HC)EターC-NBL
03-02-10	*39,550 フジ"セ"ロックス
03-02-15 電話料	*6,642 0764379492
03-02-26	*4,079 ソフトバンクMB(SMFS)

68-2

ご利用料金内訳明細書 Summary of your Charges 電話番号(お客さま番号等)	お客さまのご請求額は毎月末日になります。 料 金	お客さまご契約数 訳	発行日 2021年 2月 11日 内訳金額(円) 税区分
手数料 請求書発行手数料	小計		200 1.0%
* 契約期間 18年 10ヶ月 * * *			
* 基本料 通話定額基本料(ケータイ) [1月 1日 ~ 1月31日]			3,700 1.0%
割引 スマ放題 専用2年契約			-1,500 1.0%
通話料 通話定額基本料(ケータイ) 対象外通話			0 1.0%
定額料 データ定額パックS(4G ケータイ)			69 1.0%
通信料 SIMメール(MMS) @0.005円 1750.9P.k.t			87 1.0%
通信料 SIMメール(MMS) (無料分) @0円 1415.8P.k.t			0 1.0%
通信料 データ通信(3G) @0.005円 3P.k.t			0 1.0%
通信料 データ通信(4G) @0.005円 424P.k.t			2 1.0%
通信料 (通信量合計 3209.4P.k.t [0.0JGB])			
割引 データ定額パックS(4G ケータイ) 対象通信分			-89 1.0%
通信料 メール(SMS)			0 1.0%
通信料 メール(SMS) (YM/他社宛)			48 1.0%
月額料 ウェブ使用料			300 1.0%
月額料 ソフトバンクWi-Fiスポット			467 1.0%
無料 ソフトバンクWi-Fiスポット			-467 1.0%
月額料 あんしん保証パック			500 1.0%
割引 月額割 (割引額は83.0円(税込)です)			-755 1.0%
繰未代 分割支払金/賦払金			1,368 対象外
割引 おうち割 北陸電力でんきセット			-1100 1.0%
その他 コミュニカルサービスタ			3 1.0%
ポイント情報(このポイントは締日時点です) ■ソフトバンクポイント 保有ポイント 当月基本ポイント ポイント有効期限 ■Tポイント(ソフトバンク付与分) 当月付与予定ポイント	合計 (内課税対象額 1.0%) (内課税対象額 計) 消費税等 1.0% 消費税等 計 ご請求金額 (税込金額 計 1.0%) (課税対象外 計)	3,833 2,465 2,465 276 4,079 2,711 1,368	0.P. 0.P. ●P.

※このサービスは、お客さまの請求金額に1%のサービス料をプラスしてご利用いただけます。サービス料は、請求書の発行日より1ヶ月以内にご利用ください。また、請求書の発行日より1ヶ月以内にご利用ください。また、請求書の発行日より1ヶ月以内にご利用ください。また、請求書の発行日より1ヶ月以内にご利用ください。

68-3

発行日：2021年01月05日
請求番号：810104-0025646

請求書

様

合計請求額 39,550円

毎度お引立を賜りありがとうございます。上記のとおりご請求申し上げます。
ご請求内容のお問合わせ、ご請求の住所、郵便名、届付日の変更の際は、下記にご連絡をお願いいたします。

お問合せ番号：3214041308 電話：0120-069-840



富士ゼロックス北米株式会社

お支払約束手口座振替	2021年02月10日
お支払方法	口座振替
金融機関名	XXXXXXXXXX
本・支店名	XXXXXXXXXX
預金種目/口座番号	XXXXXXXXXX
指定口座名	上記、お支払約束手口座より引落しさせていただきます。

1	2	3	4	5	6	7	8	9	10	11	12	13	14	15	16	17	18	19	20	21	22	23	24	25	26	27	28					
品名	数量	単価	小計(円)	合計(円)	期間	送品NO	枚数	数量	単価	小計(円)	合計(円)	品名	数量	単価	小計(円)	合計(円)	品名	数量	単価	小計(円)	合計(円)	品名	数量	単価	小計(円)	合計(円)	品名	数量	単価	小計(円)	合計(円)	
トータルサービス料金				35955	2020/10/01-2020/12/31																											
黒まど	10618	2.80	29730																													
フルカラー	415	15.00	6225																													
ご使用送料	11032																															
【代金/料金合計】				35955																												
【消費税および地方消費税(10%)】				3595																												
【今回ご請求額】				39550																												
※ご利用機種/機種番号: DocuCentre-VI C2264 CFFS-AT																																
1 (今回) (前回) (ミス)																																
2 (79202) (68476) (0) (108)																																
3 (5246) (4826) (0) (5)																																

15301 01108 3214041308 31 0108 0C9
A-076910 シマノ 3214041308 510 INK 0000 10404000

31備考:

MIF003

整理番号	69	経費の項目	調査研究・研修費・広報広報費・選挙関係等活動費・会議費・資料作成費・資料購入費・事務所費 <input checked="" type="checkbox"/> 事務費 <input type="checkbox"/> 人件費
------	----	-------	---

(事業内容)

事務費

上記事業に要した経費	経費の内容	金額(円)	備考
		工口用紙他	1,155
	工口用紙他	1,439	2/12 2,878円×0.5 = 1,439円
	工口用紙	135	2/20 1,410円×0.5 = 705円
	工口用紙	135	2/21 1,410円×0.5 = 705円
	《合計》	4,064	

《領収書貼付枠》（原則、領収書を一枚、重ならないように貼付すること。枠内に貼付しきれない場合は、別紙に整理すること。）

DCMカーマ

富山大広田店 076-438-3211

営業時間：9:30~19:30
 ★DCMアプリ会員募集中！！
 ぐらしに役立つ動画やWEBチラシなど
 お得な情報をお届けします。
 アプリストアでDCM赤-貯-インクスと検索！！

領収証

2021年02月07日(日)14:58 ｼﾞｯﾄNo0002

016 DCM コピー用紙 B5 箱
 4589429865378 ¥1,470
 016 筆ペンカートリッジ
 4902506141125 ¥840
 6コX単140
 合計 ¥2,739
 (内10%タイヨウ ¥2,739)
 (内10% ¥249)
 (税合計 ¥249)

お預り ¥3,039
 お釣り ¥300

お買上点数 8点
 *印は軽減税率(8%)適用商品です。



ｼﾞｯﾄNo7868

店No00843

DCMカーマ

富山大広田店 076-438-3211

営業時間：9:30~19:30
 ★DCMアプリ会員募集中！！
 ぐらしに役立つ動画やWEBチラシなど
 お得な情報をお届けします。
 アプリストアでDCM赤-貯-インクスと検索！！

領収証

2021年02月12日(金)18:17 ｼﾞｯﾄNo0001

016 DCM コピー用紙 B5 箱
 4589429865378 ¥1,470
 016 セロテープ 1.0巻 15
 A 4987167056117 ¥1,534
 2コX単767
 ***** まとめ値引き *****
 Aまとめ売り (2個) -126
 ¥1534から ¥1408に致します
 合計 ¥2,878
 (内10%タイヨウ ¥2,878)
 (内10% ¥261)
 (税合計 ¥261)

お預り ¥3,000
 お釣り ¥122
 お買上点数 3点
 *****ポイント情報印字開始*****
 会員番号

今回お買上ポイント
 利用可能ポイント
 会員ステージ
 ステージ保証期限 ****/**/**
 *****ポイント情報印字終了*****
 *印は軽減税率(8%)適用商品です。



ｼﾞｯﾄNo6082

店No00843

DCMカーマ

富山大広田店 076-438-3211

営業時間：9:30~19:30
 ★DCMアプリ会員募集中！！
 ぐらしに役立つ動画やWEBチラシなど
 お得な情報をお届けします。
 アプリストアでDCM赤-貯-インクスと検索！！

領収証

2021年02月27日(土)14:42 ｼﾞｯﾄNo0001

016 DCM コピー用紙 B5 箱
 4589429865378 ¥1,470
 合計 ¥1,470
 (内10%タイヨウ ¥1,470)
 (内10% ¥133)
 (税合計 ¥133)

お預り ¥1,500
 お釣り ¥30
 お買上点数 1点
 *****ポイント情報印字開始*****
 会員番号

今回お買上ポイント
 利用可能ポイント
 会員ステージ
 ステージ保証期限 ****/**/**
 *****ポイント情報印字終了*****
 *印は軽減税率(8%)適用商品です。



ｼﾞｯﾄNo1342

店No00843

DCMカーマ

富山大広田店 076-438-3211

営業時間：9:30~19:30
 ★DCMアプリ会員募集中！！
 ぐらしに役立つ動画やWEBチラシなど
 お得な情報をお届けします。
 アプリストアでDCM赤-貯-インクスと検索！！

領収証

2021年02月20日(土)15:25 ｼﾞｯﾄNo0001

016 DCM コピー用紙 B5 箱
 4589429865378 ¥1,470
 合計 ¥1,899
 (内10%タイヨウ ¥1,899)
 (内10% ¥172)
 (税合計 ¥172)

お預り ¥10,000
 お釣り ¥8,101
 お買上点数 2点
 *****ポイント情報印字開始*****
 会員番号

今回お買上ポイント
 利用可能ポイント
 会員ステージ
 ステージ保証期限 ****/**/**
 *****ポイント情報印字終了*****
 *印は軽減税率(8%)適用商品です。



ｼﾞｯﾄNo8735

店No00843

政務活動費対象事業実績報告書

令和3年2月28日

会派・議員名 会派 互議 本郷正

整理番号	170	経費の項目	調査研究・研修費・広報広報費・要請関係等活動費・会議費・資料作成費・資料購入費・事務所費・事務費・人件費
------	-----	-------	--

(事業内容)

資料購入費

上記事業に 選じた経費	経費の内容	金額(円)	備考
		文芸春秋	1,000
	富山新聞	3,012	2/27
	《合計》	4,012	

《領収書貼付枠》(原則、領収書を一枚、重ならないように貼付すること、枠内に貼付しきれない場合は、別紙に整理すること。)

(This area is currently blank for receipt attachment.)

70-2

(月限) 請求書
 場町 全 〇 年 〇 月 〇 日

杉本 様

新刊書籍・海 事
 学 参・事務用品

山 本 書 店

富山市東岩瀬土場町
 ☎ 437-9528

合計¥1000-

摘 要	金 額
前月請求残高	
本月分請求書 枚	1 000
領収 2.82	
差引請求高	

毎度有難うございます

場町 杉本 様

明 細 書

令和〇年〇月〇日

品 名	数量	単 価	金 額
文芸春秋	1		1000
〇 45			
合 計			

新刊書籍・雑誌・文具
 山 本 書 店
 富山市東岩瀬土場町460
 TEL 437-9528
 FAX 437-6994

領収証

21 年 02 月 分 年 月 日 No. 560363

お名前 杉本 正 様

ご住所 東岩瀬町 93

繰越額

合計金額 3,072

銘 柄	部 数	金 額
富山新聞※	1	3,072

上記金額正に領収致しました。
 8%税率対象合計 3,072
 10%税率対象合計 0

富山新聞販売 (株)
 富山センター
 富山市黒崎588
 TEL 076-493-1160
 FAX 076-493-1140

集金担当

※は軽減税率対象品目
 金額は税込金額

お支払いは口座振替(翌月2日)が便利です。
 クレジットカード決済も承ります。

政務活動費対象事業実績報告書

令和3年3月17日

会派・議員名 会派・星 誠 不修正

整理番号	71	経費の項目	調査研究・研修費・広報広報費・委員報酬等補助費・会議費・資料作成費・資料購入費・事務旅費・事務費・人件費
------	----	-------	--

(事業内容)

事務費

	経費の内容	金額(円)	備考	
	上記事業に 属した経費	770-用紙	1735	3/3
1		294	3/10	588円 × 0.5 = 294円
1		1735	3/17	1,470円 × 0.5 = 735円
		《合計》	1,764	

《領収書貼付枠》（原則、領収書を渡し、重ならないように貼付すること。枠内に貼付しきれない場合は、別紙に整理すること。）

11-2



DCM株式会社 DCMカーマ
富山大広田店 076-438-3211

営業時間：9：30～19：30
★DCMアプリ会員募集中！！
くらしに役立つ動画やWEBマガなど
お得な情報をお届けします。
アプリストアでDCMモバイルアプリと検索！！

領収証

2021年03月03日(水)11:50 ｼﾞｼﾞ0091

016 DCM コピー用紙 B5 箱
4589429865378 ¥1,470
合計 ¥1,470
(内10%タイヨウ ¥1,470)
(内10% ¥133)
(税合計 ¥133)

お預り ¥1,500
お釣り ¥30
お買上点数 1点
*****ポイント情報印字開始*****
会員番号

今回お買上ポイント
利用可能ポイント
会員ステージ
ステージ保証期限 ****/**/**
*****ポイント情報印字終了*****
*印は軽減税率(8%)適用商品です。



ｼﾞｼﾞNo6631

店No00843



DCM株式会社 DCMカーマ
富山大広田店 076-438-3211

営業時間：9：30～19：30
★DCMアプリ会員募集中！！
くらしに役立つ動画やWEBマガなど
お得な情報をお届けします。
アプリストアでDCMモバイルアプリと検索！！

領収証

2021年03月10日(水)18:10 ｼﾞｼﾞ0001

016 DCM コピー用紙 B5
4589429865361 ¥588
2コ X 単294
合計 ¥588
(内10%タイヨウ ¥588)
(内10% ¥53)
(税合計 ¥53)

お預り ¥1,000
お釣り ¥412
お買上点数 2点
*****ポイント情報印字開始*****
会員番号

今回お買上ポイント
利用可能ポイント
会員ステージ
ステージ保証期限 ****/**/**
*****ポイント情報印字終了*****
*印は軽減税率(8%)適用商品です。



ｼﾞｼﾞNo5645

店No00843



DCM株式会社 DCMカーマ
富山大広田店 076-438-3211

営業時間：9：30～19：30
★DCMアプリ会員募集中！！
くらしに役立つ動画やWEBマガなど
お得な情報をお届けします。
アプリストアでDCMモバイルアプリと検索！！

領収証

2021年03月17日(水)19:11 ｼﾞｼﾞ0001

016 DCM コピー用紙 B5 箱
4589429865378 ¥1,470
合計 ¥1,470
(内10%タイヨウ ¥1,470)
(内10% ¥133)
(税合計 ¥133)

お預り ¥2,000
お釣り ¥530
お買上点数 1点
*****ポイント情報印字開始*****
会員番号

今回お買上ポイント
利用可能ポイント
会員ステージ
ステージ保証期限 ****/**/**
*****ポイント情報印字終了*****
*印は軽減税率(8%)適用商品です。



ｼﾞｼﾞNo8293

店No00843

政務活動費対象事業実績報告書

令和3年3月24日

会派・議員名

会派 立憲 不修正

整理番号	172	経費の項目	調査研究・研修費・広報宣伝費・委託経費等活動費・会議費・資料作成費・資料購入費・事務経費・事務費・人件費
------	-----	-------	--

(事業内容)

調査研究費

上記事業に 選した経費	経費の内容	金額(円)	備考
		北日本政経懇話会	27,000
	《合計》	27,000	

《領収書貼付枠》(原則、領収書を渡し、重ならないように貼付すること。枠内に貼付しきれない場合は、別紙に整理すること。)

72-2

令和3年3月19日

富山県議会議員
杉本 正 様

北日本政経懇話会

北日本政経懇話会 令和3年度上期会費ご入金のお願い

拝啓 時下ますますご清祥のこととお慶び申し上げます。平素は当会の活動にご支援を賜り、厚く御礼申し上げます。

さて、当会の令和3年度上期(1-6月分)会費につきまして、2月26日締にて下記の通り御請求させていただきましたが、未だ入金を確認できておりません。何らかの手違いかとは存じますが、念のためご確認の上、至急お振り込みいただきますよう、お願い申し上げます。

敬具

記

1. 請求項目 北日本政経懇話会 令和3年度上期(1-6月分)会費
2. 請求金額 54,000円(1カ月9,000円×6カ月)
3. 振込先 北陸銀行 本店 普通口座 0093060 名義:北日本政経懇話会
4. 支払期限 4月30日(金)

※なお、本状は3月18日現在の入金データを基に作成しております。本状と行き違いでご入金の際は、何卒ご容赦ください。

 北陸銀行 キャッシュカードサービス
ご利用控

いつもご利用いただき、ありがとうございます。
ご利用の明細は下記のとおりでございます。

お取引の種類	請求番号	処理番号	日付
お振込	0010139		03-03-24
銀行番号	振込所番号	科、日、口座番号	取扱店番号
			106
006000000000000000000000000000			
時刻	お取引金額		
11:30	¥495円	¥54,000円	
おつり	お振込手数料		
¥5,505円			

手数料のうち振込手数料 ¥495
000010

北陸銀行
本店営業部
普通 0093060
キタニホンセイケイコソクカイ 様

スキモト タダシ 様

電話番号 076-437-9492

【お問い合わせ先】

北日本政経懇話会事務局
(北日本新聞社 経営企画局内)
〒930-0094 富山市安住町 2-14
TEL : 076(445)3528
FAX : 076(444)9180

政務活動費対象事業実績報告書

令和3年3月26日

会派・議員名 会派 正議 不修正

整理番号	173	経費の項目	調査研究・視察費・広報広報費・要請陳情寄附物費・会議費・資料作成費・資料購入費・事務旅費・事務費・人件費
------	-----	-------	--

(事業内容)

事務改善

上記事業に 選じた経費	経費の内容	金額(円)	備考
		コピー代	5,238
	電話代	2,211	3/15 4,423円×0.5 = 2,211円
	4197電費	1,981	3/26 4,195円 - 2,210円 = 1,985円×0.5 = 992.5円
	《合計》	9,436	

《領収書貼付枠》 (原則、領収書を揃し、重ならないように貼付すること。枠内に貼付しきれない場合は、別紙に整理すること。)

13-2

03-03-08 *10,476 HC)ヒ子C-NBL
 03-03-15 電話料 *4,423 0764379492
 03-03-26 *4,195 ソフトバンクMB(SMFS)

ご利用料金内訳明細書

お客さまのご請求締日は毎月末日になります。

お客さまご契約数

1件 発行日 2021年 3月 11日

電話番号(お客さま番号等)	料 金 内 訳	内 訳 金 額 (円)	税区分
	手数料 請求書発行手数料	200	1.0%
	小計	200	
	** ご契約期間 18年 11ヶ月 **		
	基本料 通話定額基本料(ケータイ) [2月 1日~ 2月28日]	3,700	1.0%
	割引 スマ放題 専用2年契約	-1,500	1.0%
	通話料 通話定額基本料(ケータイ) 対象外通話	0	1.0%
	定額料 データ定額パックS(4G ケータイ)	216	1.0%
	通信料 S!メール(MMS) @0.005円 4,700Pkt	234	1.0%
	通信料 S!メール(MMS) (無料分) @0円 10Pkt	0	1.0%
	通信料 データ通信(4G) @0.005円 538Pkt	2	1.0%
	(通信量合計 4,7564Pkt [0.01GB])		
	割引 データ定額パックS(4G ケータイ) 対象通信分	-236	1.0%
	通信料 メール(SMS)	0	1.0%
	通信料 メール(SMS) (YM/他社宛)	6	1.0%
	月額料 ウェブ使用料	300	1.0%
	月額料 ソフトバンクWi-Fiスポット	467	1.0%
	無料 ソフトバンクWi-Fiスポット無料特典	-467	1.0%
	月額料 あんしん保証パック	500	1.0%
	割引 月月割 (割引額は830円(税込)です)	-755	1.0%
	端末代 分割支払金/賦払金	1,368	対象外
	割引 おうち割 北陸電力でんきセット	-100	1.0%
	その他 ユニバーサルサービス料	3	1.0%
	合計	3,938	
	(内課税対象額 1.0%)	2,570	
	(内課税対象額 計)	2,570	
	消費税等 1.0%	257	
	消費税等 計	257	
	ご請求金額	4,195	
	(税込金額 計 1.0%)	2,827	
	(課税対象外 計)	1,368	
	ポイント情報(このポイントは締日時点です)		
	■ソフトバンクポイント		
	保有ポイント	0P	
	当月基本ポイント	0P	
	ポイント有効期限		
	■Tポイント(ソフトバンク付与分)		
	当月付与予定ポイント	●P	

※ユニバーサルサービス料は、あくまで日本全国においてユニバーサルサービス(加入電話、公衆電話、緊急通報)の提供を確保するためにご負担いただく料金です。※変更前月の各種ご契約内容についてはMy SoftBankの契約内容欄金おに確認ください。
 ※他社債権にかかる消費税等は購入元からの明細等をご確認ください。※税務処理対象の取引は旧税率も適用しています。

裏面も必ずご確認ください

政務活動費対象事業実績報告書

令和3年3月29日

会派：議員名 会派 立憲 本郷正

整理番号	14	経費の項目	調査研究・研修費・広報広報費・差請経信等活動費・会議費・資料作成費・資料購入費・事務所費・事務費・人件費
------	----	-------	--

(事業内容)

資料購入費

上記事業に 要した経費	経費の内容	金額(円)	備考
		北日本新聞	3,380
	富山新聞	3,072	3/28
	北日本新聞	3,380	3/29
	文芸春秋	960	3/29
	《合 計》	90,792	

《領収書貼付枠》（原則、領収書を渡し、重ならないように貼付すること。枠内に貼付しきれない場合は、別紙に整理すること。）

14-2

03-03-01

*3,380 オムラシマフン

領収証

21年 03月分 年 月 日 No. 560363

お名前 杉本 正 様

ご住所 東岩瀬町 93

繰越額

合計金額 3,072

銘柄	部数	金額
富山新聞※	1	3,072



上記金額正に領収致しました。
 8%税率対象合計 3,072
 10%税率対象合計 0
 富山新聞販売(株)
 富山センター
 富山市黒崎588
 TEL 076-493-1160
 FAX 076-493-1140

集金担当 

※は軽減税率対象品目
金額は税込金額

お支払いは口座振替(翌月2日)が便利です。
クレジットカード決済も承ります。

03-03-29

*3,380 オムラシマフン

14-3

堺町
杉本 様

明細書

令和3年3月 日

品名	数量	単価	金額
文芸春秋	1		960
4月号			
合計			

新刊書籍・雑誌・文具

山本書店

富山市東岩瀬土場町460

TEL 437-9528

FAX 437-6994

(月限) 堺町 請求書

令和3年3月 日

杉本 様

新刊書籍・海事情
学参・事務用品

山本書店

富山市東岩瀬土場町
☎ 437-9528

合計 ¥ 960-

摘要	金額
前月請求残高	
本月分請求書 枚	960
差引請求高	

毎度有難うございます

政務活動費対象事業実績報告書

令和3年3月29日

会派・議員名 会派 意識 本郷正

整理番号	15	経費の項目	調査研究・研修費・広報広報費・選挙関係等活動費・会議費・資料作成費・資料取人員・事務所費・事務費 人件費
------	----	-------	--

(事業内容)

人件費

上記事業に 要した経費	経費の内容	金額(円)	備考
		人件費	10,000
	《合計》	10,000	

《領収書貼付枠》（原則、領収書を徴し、重ならないように貼付すること。枠内に貼付しきれない場合は、別紙に整理すること。）

15-2

勤務実績表

令和 3 年 3 月

従事者名

日	曜日	就業時間	時間	日	曜日	就業時間	時間
1	月	9:00 ~ 11:00	2	16	火	9:00 ~ 11:00	2
2	火	: ~ :		17	水	: ~ :	
3	水	: ~ :		18	木	: ~ :	
4	木	9:00 ~ 11:00	2	19	金	9:00 ~ 11:00	2
5	金	: ~ :		20	土	: ~ :	
6	土	: ~ :		21	日	: ~ :	
7	日	: ~ :		22	月	: ~ :	
8	月	9:00 ~ 11:00	2	23	火	9:00 ~ 11:00	2
9	火	: ~ :		24	水	: ~ :	
10	水	: ~ :		25	木	: ~ :	
11	木	: ~ :		26	金	: ~ :	
12	金	9:00 ~ 11:00	2	27	土	: ~ :	
13	土	: ~ :		28	日	: ~ :	
14	日	: ~ :		29	月	9:00 ~ 11:00	2
15	月	: ~ :		30	火	: ~ :	
				31	水	: ~ :	
小計			8	小計			8
				合計			

(時給) × (時間)

1,000円 × 16 = 16,000円

(交通費)

500円 × 8 = 4,000円

合計

20,000円

負担割合

会派至誠議員 杉本 正

(50%) 10,000 円

会派至誠杉本正後援会会長

(50%) 10,000 円

領 収 証

会派至誠

杉本 正 様

¥ 20,000

令和 3 年 3 月 29 日

上記金額を受け取りました。

住所



政務活動費対象事業実績報告書

令和3年3月18日

会派・議員名 会派 正 不 正

整理番号	76	経費の項目	調査研究・研修費 (応募広報費) 要請報告等活動費・会議費・資料作成費・資料取入費・事務経費・事務費・人件費
------	----	-------	--

(事業内容)

広報広報費

上記事業に 要した経費	経費の内容	金額(円)	備考
		郵原代	373,964
	《合計》	373,964	

《領収書貼付枠》(原則、領収書を複数枚重ねないように貼付すること。枠内に貼付しきれない場合は、別紙に整理すること。)

76-2

請求書 (Bill)

杉本 正 様

日本郵便株式会社 

平素は、格別のお引き立てに預かり、誠にありがとうございます。
 料金後納ご利用額につき、下記のとおりご請求させていただきます。
 同封の払込取扱票にて、最寄りの郵便局またはゆうちょ銀行でお振込みください。
 ※ゆうちょダイレクトによるご送金はできませんのでご注意ください。ご利用明細はWEBでご参照ください。

【お問合せ先】
 富山北郵便局
 電話：076-437-9401

ご請求番号 (Billing ID) 20110-1001302-00	ご請求額 (Charge) 373,964 円 (うち消費税相当額) 33,986 円	お支払期限 (Due Date) 2021年 3月 31日	発行日 (Date of Issue) 2021年 3月 6日
ご請求の内訳 (Billing Details)			
2021/02/01~2021/02/28 料金後納ご利用額		373,964円	

お支払期限までにお支払いいただけない場合、その期限の翌日から年14.5%の延滞利息をお支払いいたします。
 「犯罪による収益の移転防止に関する法律」(平成19年法律第22号)により、10万円を超える額をお支払の際は、ご利用金融機関の窓口において、お客さまご本人のお名前、ご住所、生年月日が記載された証明書類をご提示いただくことが必要となります(詳しくは最寄の郵便局またはゆうちょ銀行にお問合せください)。

振替払込請求書 兼受領証		00180	3	901196
日本郵便株式会社				
千	百	十	万	千
		3	7	3
円				6
				4
931-8851 富山市岩瀬町9-3				
杉本 正 様				
日 附 印		03-03-18 富山県庁内 郵便局 (32185) N94150004		
この受領証は、大切に保管してください。				

切り戻しをしないでお出しください。

杉本 正のプロフィール

- 昭和24年1月21日生(1949年)
- 岩瀬小・岩瀬中学・富山中部高校・早稲田大学(政治経済学部)で学ぶ
- YKK東京貿易部・杉本鉄工所
- 昭和50年富山市議に初当選
- 5期20年富山市議として活動
- 平成7年富山県議に初当選
- 7期25年富山県議として活動中

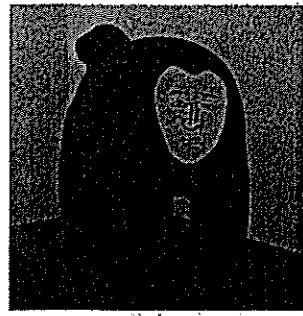

立山の靈獸
クタベ
(KUTABE)

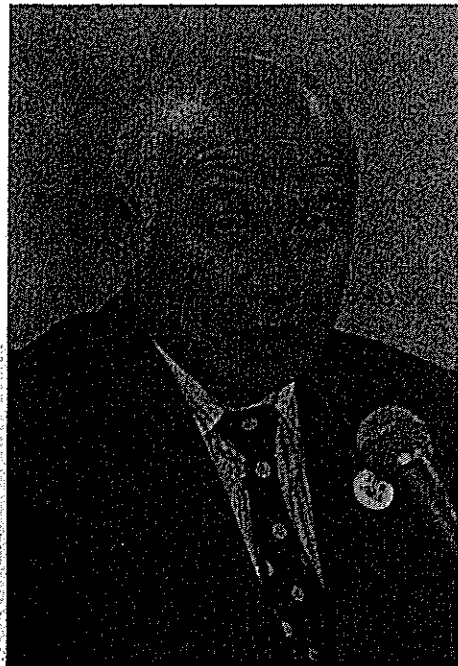

ご挨拶
皆様方にはお元気で過ごしての事と思います。私も毎日元気で議会や地域の活動に取り組んでおります。皆様方のご支援ご協力のほどよろしくお願い致します。

杉本 正

令和2年9月議会質問

- ①「Beyond コロナ」の政策について
- ②県外からの移住促進について
- ③北陸新幹線について

すぎもとただし 県議会だより

令和3年 新春号

①Beyond コロナの政策について

杉本議員 安倍内閣が総辞職し菅内閣が発足する記念すべき日に質問できます事を光栄に思います。コロナウイルスで皆さん弱っておられます。昨日9月15日までコロナウイルスに感染した人は日本国内で7万6,474人富山県内で408人、早く収束する事を期待します。コロナを乗り越えて頑張りましょう！という「Beyond コロナ」の政策について6問質問致します。

私は最近毎日のように朝6時頃からあるパンフレットを配布しております。今まで気がつかなかったのですが、わらの上に「蘇民将来之子孫也」と書かれた紙が玄関に貼ってあります。ここ一ヶ月で4軒発見しました。ある書物にも書いてありましたが、京都の祇園祭でも「蘇民将来之子孫也」と書かれた粽が配られます。この粽は一種の守り札でこれを玄関に貼っておけば、疫病が家の中に侵入しないとされています。なぜかというとその昔蘇民将来という人が旅人を親切に扱いました。その旅人は実は疫病を采配できる神で一宿一飯の恩を感じ「おまえの家は疫病から救ってやろう。子孫も疫病から守ってやろう」と言って去って行きました。その男が去った後、疫病が流行り大勢の人が亡くなりましたが、蘇民将来の一家は事無きを得ました。「備後の国風土記逸文」などにある伝承であります。それ以来「蘇民将来之子孫也」と家の玄関に貼れば疫病にかからないと信じられ今日までそれが伝えられているわけです。又今まで知らなかったのですが、今度のコロナ流行で一躍有名になったのが九州の有明海に現れたといわれている「アマビエ」があります。アマビエのスケッチ画と「疫病退散アマビエ」と書かれたシールが貼ってある家もありました。本県にも疫病退散に御利益があると伝わる、顔は人間で体がけもの姿をした立山の靈獸「クタベ」があります。立山博物館や富山空港などでは既にマスコットとして展示されていますが、きときと君と並ぶ本県の正式なマスコットキャラクターとして活用あれば本県のイメージアップに繋がるものと考えます。又「クタベ」の姿を見た人は誰もいませんのでいろんな人が勝手にクタベの姿を描いてどれが本当のクタベか良くわかりません。クタベの姿を描くコンテストを行ってその優勝作品を「クタベ」の姿に選んだら良いと思います。富山市の安養坊にあります土人形工房で「アマビエ」の人形を作っているという事を聞きまし

た。又氷見市のわら工房「床鍋」では、わら細工の技術を活かした工芸品「アマビエ輪飾り」を試作したと聞きました。熊本県に行った人は「くまモン」の顔が描いてあるバッグやキーホルダーを買ってくる人が多くおられますが、こういう時期でありますので疫病退散に御利益があると伝わる「クタベ」を全国に発信すれば良いと思います。滝経営管理部長のお考えをお伺い致します。

滝経営管理部長 「クタベ」は立山ゆかりの靈獸であり疫病の流行を予言しその姿を見れば病の難を逃れられる言い伝えがある。今年3月に水木プロダクションがツイッターにクタベのイラストを紹介して話題になるなどSNS等でも話題になっている。県においては大正期出版の「奇態流行史」という書物に掲載された絵を再現し立山博物館が制作したオリジナルキャラクターが人気を博しており、立山博物館ロビーや富山きときと空港に模型が展示されているほか、本県への移住をPRするため「クタベさん」というキャラクターを作成しSNSを通じて移住に役立つ情報を発信している。「クタベ」にメッセージを送る企画や「クタベ画」を描く作品募集・コンテストといった企画が複数の事業者において実施されているなど既に広く活用されている。県としてはコロナの感染防止対策や富山県のイメージアップへの活用の一環としてクタベに関する県内の様々な分野で先行する取り組みを県のHP等で一括してPRすることも含めてよく検討してまいります。

杉本議員 県内の有効求人倍率が9ヶ月連続して低下し、雇用情勢は厳しい状況に置かれている。新型コロナウイルスにより離職した方や新卒学生に対する就職支援など幅広い施策に取り組む事が重要と考える。雇用の維持に向けどのように取り組むのが所見を問う。

布野商工労働部長 県では雇用の継続が難しい事業主と人手不足の事業主との間で一時的な人材の出向・交流等への支援に取り組むと共に5月から実施してきた雇用調整助成金の相談・支援に当る社会保険労務士の派遣については来年1月まで延長したいと考えている。更に新型コロナウイルスの影響による離職者の再就職支援として新たに全国初の取り組みとなるコロナ離職者のトライアル雇用を経た上での再就職支援制度の創設や県で直接臨時雇用する採用枠を拡充するために必要な経費を9月補正予算案に計上している。今後とも富山労働局や経済団体・関係機関と連携し雇用の維持・安定に取り組む。

杉本議員 9月補正予算案には県産農産品等を購入できる商品券を送付する予算が計上されているが、ひとり親家庭に対する様々な支援を継続的に行う必要がある。新型コロナの影響による経済的・精神的負担が大きいひとり親家庭に対しどのような支援に取り組むのか所見を問う。

石黒厚生部長 県においては、ひとり親家庭の実情を踏まえ、市町村と連携したお米券の送付や、こども食堂への支援を実施した他9月補正予算案において、ひとり親家庭を対象に県産農産品を購入できる商品券を送付する事業やこども食堂への支援の延長にかかる経費を計上している。

杉本議員 例年、冬季における本県への観光客は他の時期に比べて減少することから、新型コロナの収束後、速やかに観光需要の回復に取り組む必要がある。冬季における本県への観光客の誘客に向けて、どのように取り組むのか、所見を問う。

中谷観光・交通振興局長 まず県民による利用促進からスタートし、9月からは国の「GoToトラベル事業」と連携し県内宿泊者に特産品や伝統工芸体験等をプレゼントする「ウエルカム富山キャンペーン」を実施しているが、例年冬季には本県の観光・宿泊需要が低下する事から感染防止を図りながら、観光需要の確保に取り組む必要があると考えている。具体的には、冬季の団体ツアーの造成に対する助成や冬の富山の食が堪能できる特別宿泊プランの企画・販売の推進に取り組むと共に、今回新たに冬季においても国のGoToトラベル事業と連携し県内での宿泊等を促進するキャンペーン事業費を9月補正予算案に盛り込んでおり、旬の県産品やオンライン観光も含め特典内容を充実するなど工夫を凝らしていきたい。更に、富山県の強みを活かした観光資源を発掘し魅力を発信するため、釣り・食・景観等を組み合わせた冬の新たな富山湾の楽しみ方を企画し、動画配信や雑誌掲載に加えオンライン体験会の実施により発信すると共に、宿泊しないと味わえない富山県産の食材を使用した「とやまの美味しい朝ごはん」を更にアピールするための事業も盛り込んでいく。これらの取り組みにより観光事業者や市町村と連携し感染防止も図りながら冬季における観光需要の確保と旅行者の満足度の向上、本県を訪れるリピーターの拡大を図って行きたい。

杉本議員 新型コロナの影響により厳しい状況に置かれている商店街を県として支援する必要があると考えているが、どのように取り組むのか所見を問う。

商工労働部長 先月、商工団体から商店街が取り組む感染拡大防止と賑わい回復への支援の要望を頂き、また知事が商店街の現状視察を行った際にも商店街代表者や前向きの取り組みを行う事業者から御意見や要望をお伺いしたところである。こうした要望等を踏まえ、商店街への新たな支援策として市町村と相談し9月補正予算案に商店街等の団体が実施する新型コロナ感染拡大防止や賑わい回復に効果のある備品や設備整備などに対し市町村と連携して補助案を嵩上げて支援する新生活様式チャレンジ商店街支援事業を計上した。

②県外からの移住促進について

杉本議員 大都市圏の若者を中心に地方移住への関心が高まっており、そのような若者に対し本県の魅力をPRする事が重要と考えるが、どのように取り組むのか所見を問う。

石井知事 本県は若い世代を中心に移住者が年々増加しており先般発表された「幸福度ランキング」では生活・教育・仕事の分野などが高く評価され、本県が全国2位の評価であった。次は幸福日本一を目指したい。9月補正予算案では、本県への移住や二地域居住を検討する大都市圏の社会人を対

象に、オンラインによる合宿・ワークショップ等の講座を開催すると共に、全国の本県出身者を中心とした若者交流サイトを構築しオンラインで「36歳の同窓会」を開催する事としている。

またテレワークなど働き方の変化に対応し、グーグルやヤフー、楽天、メルカリ等の県外の先進的なテレワーク事業者を誘致し、県内企業との交流を促進する事により、県内企業との交流を促進する事により、県内企業のテレワークの推進や新たなビジネスの創出、デジタル化の促進、企業誘致等につなげたいと考えている。加えてリモートワーカーの本県への移住や二地域居住を促進するためリモートワーク体験ツアーを実施する他、サテライトオフィスの誘致に取り組む市町村に対して9月補正予算案では補助限度額を大幅に引き上げて支援する事としている。

杉本議員 先般富山くらし・しごと支援センター名古屋オフィスを開設したが、中京圏からの移住者の増加に向けて、どのように取り組むのか所見を問う。

柿沢総合政策局長 中京圏は本県出身の学生が数多く進学している事や北陸新幹線の敦賀延伸により交通の利便性が更に向上する事から、7月に富山くらし・しごと支援センターの名古屋オフィスを県の名古屋事務所内に開設し、当該圏域からの移住やUターン就職の支援体制を強化した。

今回、名古屋オフィスを開設した事により、例えば先月末にオンラインで開催した移住・転職フェアでは新たに名古屋にリアル会場を設置して、イベントのオンライン中継と現地でのリアル相談を併せて行った他、Uターン就職関係では名古屋オフィスの担当職員が愛知・岐阜県内の就職支援協定校をはじめ多くの大学のキャリアセンターを訪問し、コロナ禍での本県出身学生の就職活動や大学の就職支援の状況について情報交換すると共に、今後は県内企業による大学訪問会を企画・実施するなど積極的な取り組みを進めている。

③北陸新幹線について

杉本議員 関西国際空港へのアクセスが向上すれば、観光・ビジネスの両面での意義が極めて大きく、富山県の大ゴールデン回廊の形成にとっても重要と考える。敦賀・大阪間の開業に向けては関西国際空港へのさらなるアクセスの向上の観点も重要と考えるが、所見を問う。

石井知事 北陸新幹線が大阪まで全線開業する事により、富山・新大阪間の所要時間は現在、平均で3時間15分のところ約1時間40分となり約100分の時間短縮になると試算され、観光・ビジネス客の増加、企業立地の進展、Uターン率の向上等、大きな経済効果が見込まれる。また大阪では新大阪から関西国際空港へのアクセス向上が期待できる鉄道路線「なにわ筋線」の整備が令和13年春の開業を目標に進められている。これは関西高速鉄道が鉄道施設を整備・保有しJR西日本と南海電気鉄道が鉄道施設を使用して営業するものであり、関西国際空港への直通運転本数の増加が期待されている。確たる事は言えないが、空港-新大阪間の直通運転本数が30往復程度増加しJR特急も便利になると聞いている。北陸新幹線の大阪延伸が同時期に実現すれば、関西国際空港を活用した北陸と海外における観光・ビジネス両面での交流がさらに活発化する事に加え、北陸経由でも関西と東京を結ぶ「新ゴールデンルート」の活性化により太平洋ルートと合わせて、日本全体の飛躍・発展につながる「大ゴールデン回廊」創出に寄与する事が期待される。北陸経済連合会や関西経済連合会の試算によると、大阪への全線開業が2046年から2030年に前倒しされる事による経済波及効果は約4.3兆円になるとされている。

政務活動費対象事業実績報告書

令和3年4月12日

会派・議員名 会派 立憲 不修正

整理番号	871	経費の項目	<small> 通関料・印刷費・電話代・通信費・委託料等活動費・会費・資料作成費・資料購入費・事務経費・事務費・人件費 </small>
------	-----	-------	--

(事業内容)

議会だまり 郵送料

上記事業に 関した経費	経費の内容	金額(円)	備考
		郵送料	131,592
	《合計》	131,592	

〔領収書貼付枠〕 (原則、領収書を貼り、重ならないように貼付すること。枠内に貼付しきれない場合は、別紙に整理すること。)

振替払込請求書
兼受領証

<small>通常払込科目 加入者負担</small>	00180	3	901196	
日本郵便株式会社				
千	百	十	万	千
1	3	1	5	9
2				
<small>931-8351 富山市岩瀬町9-3</small>				
杉本 正 様				
			日 附 印	
			03-04-12	
			富山県庁内	
			郵便局	
			(32185)	
			N94140007	

依頼人住所氏名 科 金 備考
別紙を添付して提出してください。

この受領証は、大切に保管してください。

11-2

請求書 (Bill)

杉本 正

様

日本郵便株式会社 

平素は、格別のお引き立てに預かり、誠にありがとうございます。
料金後納ご利用額につき、下記のとおりご請求させていただきます。
同封の払込取扱票にて、最寄りの郵便局またはゆうちょ銀行でお振込みください。
※ゆうちょダイレクトによるご送金はできませんのでご注意ください。ご利用明細はWEBでご参照ください。

【お問合せ先】
富山北郵便局
電話：076-437-9401

ご請求番号 (Billing ID) 320110-1001426-00	ご請求額 (Charge) (うち消費税相当額) 131,592 円 11,962 円	お支払期限 (Due Date) 2021年 4月 30日	発行日 (Date of Issue) 2021年 4月 6日		
<table border="1"> <tr> <td data-bbox="23 840 430 896">ご請求の内訳 (Billing Details)</td> <td data-bbox="430 840 1556 896">2021/03/01~2021/03/31 料金後納ご利用額 131,592円</td> </tr> </table>				ご請求の内訳 (Billing Details)	2021/03/01~2021/03/31 料金後納ご利用額 131,592円
ご請求の内訳 (Billing Details)	2021/03/01~2021/03/31 料金後納ご利用額 131,592円				

お支払期限までにお支払いいただけない場合、その期限の翌日から年14.5%の延滞利息をお支払いいたします。
「犯罪による収益の移転防止に関する法律」(平成19年法律第22号)により、10万円を超える額をお支払の際には、ご利用金融機関の窓口において、お客さまご本人のお名前、ご住所、生年月日が記載された証明書類をご提示いただくことが必要となります(詳しくは最寄の郵便局またはゆうちょ銀行にお問合せください)。

杉本 正のプロフィール

- 昭和24年1月21日生(1949年)
- 岩瀬小・岩瀬中学・富山中部高校・早稲田大学(政治経済学部)で学ぶ
- YKK東京貿易部・杉本鉄工所
- 昭和50年富山市議に初当選
- 5期20年富山市議として活動
- 平成7年富山県議に初当選
- 7期25年富山県議として活動中

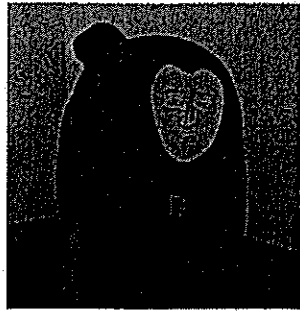

立山の靈獸
クタベ
(KUTABE)



皆様方にはお元気で過ごしての事と思います。私も毎日元気で議会や地域の活動に取り組んでおります。皆様方のご支援ご協力のほどよろしくお願い致します。

ご挨拶

すぎもとただし 県議会だより

令和3年
新春号

杉本 正

令和2年9月議会質問

- ①「Beyond コロナ」の政策について
- ②県外からの移住促進について
- ③北陸新幹線について

①Beyond コロナの政策について

杉本議員 安倍内閣が総辞職し菅内閣が発足する記念すべき日に質問できます事を光栄に思います。コロナウイルスで皆さん弱っておられます。昨日9月15日までコロナウイルスに感染した人は日本国内で7万6,474人富山県内で408人、早く収束する事を期待します。コロナを乗り越えて頑張りましょう。「Beyond コロナ」の政策について6問質問致します。私は最近毎日のように朝6時頃からあるパンフレットを配布しております。今まで気がつかなかったのですが、わらの上に「蘇民将来之子孫也」と書かれた紙が玄関に貼ってあります。ここ一ヶ月で4軒発見しました。ある書物にも書いてありましたが、京都の祇園祭でも「蘇民将来之子孫也」と書かれた粽が配られます。この粽は一種の守り札でこれを玄関に貼っておけば、疫病が家の中に侵入しないとされています。なぜかというとその昔蘇民将来という人が旅人を親切に扱いました。その旅人は実は疫病を采配できる神で一宿一飯の恩を感じ「おまえの家は疫病から救ってやろう。子孫も疫病から守ってやろう」と言って去って行きました。その男が去った後、疫病が流行り大勢の人が亡くなりましたが、蘇民将来の一家は事無きをえました。「備後の国風土記逸文」などにある伝承であります。それ以来「蘇民将来之子孫也」と家の玄関に貼れば疫病にかからないと信じられ今日までそれが伝えられているわけです。又今まで知らなかったのですが、今度のコロナ流行で一躍有名になったのが九州の有明海に現れたといわれている「アマビエ」があります。アマビエのスケッチ画と「疫病退散アマビエ」と書かれたシールが貼ってある家もありました。本県にも疫病退散に御利益があると伝わる、顔は人間で体がけもの姿をした立山の靈獸「クタベ」があります。立山博物館や富山空港などでは既にマスコットとして展示されていますが、きときと君と並ぶ本県の正式なマスコットキャラクターとして活用あれば本県のイメージアップに繋がるものと考えます。又「クタベ」の姿を見た人は誰もいませんのでいろんな人が勝手にクタベの姿を描いてどれが本当のクタベか良くわかりません。クタベの姿を描くコンテストを行ってその優勝作品を「クタベ」の姿に選んだら良いと思います。富山市の安養坊にあります土人形工房で「アマビエ」の人形を作っているという事を聞きまし

た。又氷見市のわら工房「床鍋」では、わら細工の技術を活かした工芸品「アマビエ輪飾り」を試作したと聞きました。熊本県に行った人は「くまモン」の顔が描いてあるバッグやキーホルダーを買ってくる人が多くおられますが、こういう時期でありますので疫病退散に御利益があると伝わる「クタベ」を全国に発信すれば良いと思います。滝経営管理部長のお考えをお伺い致します。

滝経営管理部長 「クタベ」は立山ゆかりの靈獸であり疫病の流行を予言しその姿を見れば病の難を逃れられる言い伝えがある。今年3月に氷水プロダクションがツイッターにクタベのイラストを紹介して話題になるなどSNS等でも話題になっている。県においては太正期出版の「奇譚流行史」という書物に掲載された絵を再現し立山博物館が制作したオリジナルキャラクターが人気を博しており、立山博物館ロビーや富山きときと空港に模型が展示されているほか、本県への移住をPRするため「クタベさん」というキャラクターを作成しSNSを通じて移住に役立つ情報を発信している。「クタベ」にメッセージを送る企画や「クタベ画」を描く作品募集・コンテストといった企画が複数の事業者において実施されているなど既に広く活用されている。県としてはコロナの感染防止対策や富山県のイメージアップへの活用の一環としてクタベに関する県内の様々な分野で先行する取り組みを県のHP等で一括してPRすることも含めてよく検討してまいりたい。

杉本議員 県内の有効求人倍率が9ヶ月連続して低下し、雇用情勢は厳しい状況に置かれている。新型コロナにより離職した方や新卒学生に対する就職支援など幅広い施策に取り組む事が重要と考える。雇用の維持に向けどのように取り組むのか所見を問う。

布野商工労働部長 県では雇用の継続が難しい事業主と人手不足の事業主との間で一時的な人材の出向・交流等への支援に取り組むと共に5月から実施してきた雇用調整助成金の相談・支援に当る社会保険労務士の派遣については来年1月まで延長したいと考えている。更に新型コロナの影響による離職者の再就職支援として新たに全国初の取り組みとなるコロナ離職者のトライアル雇用を経た上での再就職支援制度の創設や県で直接臨時雇用する採用枠を拡充するために必要な経費を9月補正予算案に計上している。今後とも富山労働局や経済団体・関係機関と連携し雇用の維持・安定に取り組む。

杉本議員 9月補正予算案には県産農産品等を購入できる商品券を送付する予算が計上されているが、ひとり親家庭に対する様々な支援を継続的に行う必要がある。新型コロナの影響による経済的・精神的負担が大きいひとり親家庭に対してどのような支援に取り組むのか所見を問う。

石黒厚生部長 県においては、ひとり親家庭の実情を踏まえ、市町村と連携したお米券の送付や、こども食堂への支援を実施した他9月補正予算案において、ひとり親家庭を対象に県産農産品を購入できる商品券を送付する事業やこども食堂への支援の延長にかかる経費を計上している。

杉本議員 例年、冬季における本県への観光客は他の時期に比べて減少することから、新型コロナの収束後、速やかに観光需要の回復に取り組む必要がある。冬季における本県への観光客の誘客に向けて、どのように取り組むのか、所見を問う。

中谷観光・交通振興局長 まず県民による利用促進からスタートし、9月からは国の「GoToトラベル事業」と連携し県内宿泊者に特産品や伝統工芸体験等をプレゼントする「ウエルカム富山キャンペーン」を実施しているが、例年冬季には本県の観光・宿泊需要が低下する事から感染防止を図りながら、観光需要の確保に取り組む必要があると考えている。具体的には、冬季の団体ツアーの造成に対する助成や冬の富山の食が堪能できる特別宿泊プランの企画・販売の推進に取り組むと共に、今回新たに冬季においても国のGoToトラベル事業と連携し県内での宿泊等を促進するキャンペーン事業費を9月補正予算案に盛り込んでおり、旬の県産品やオンライン観光も含め特典内容を充実するなど工夫を図ってまいりたい。更に、富山県の強みを活かした観光資源を発掘し魅力を発信するため、釣り・食・景観等を組み合わせた冬の新たな富山湾の楽しみ方を企画し、動画配信や雑誌掲載に加えオンライン体験会の実施により発信すると共に、宿泊しないと味わえない富山県産の食材を使用した「とやまのおいしい朝ごはん」を更にアピールするための事業も盛り込んでいる。これらの取り組みにより観光事業者や市町村と連携し感染防止も図りながら冬季における観光需要の確保と旅行者の満足度の向上、本県を訪れるリピーターの拡大を図って行きたい。

杉本議員 新型コロナの影響により厳しい状況に置かれている商店街を県として支援する必要があると考えるが、どのように取り組むのか所見を問う。

商工労働部長 先月、商工団体から商店街が取り組む感染拡大防止と賑わい回復への支援の要望を頂き、また知事が商店街の現状視察を行った際にも商店街代表者や前向きな取り組みを行う事業者から御意見や要望をお伺いしたところである。こうした要望等を踏まえ、商店街への新たな支援策として市町村と相談し9月補正予算案に商店街等の団体が実施する新型コロナ感染拡大防止や賑わい回復に効果のある備品や設備整備などに対し市町村と連携して補助金を嵩上げして支援する新生活様式チャレンジ商店街支援事業を計上した。

②県外からの移住促進について

杉本議員 大都市圏の若者を中心に地方移住への関心が高まっており、そのような若者に対し本県の魅力をPRする事が重要と考えるが、どのように取り組むのか所見を問う。

石井知事 本県は若い世代を中心に移住者が年々増加しており先般発表された「幸福度ランキング」では生活・教育・仕事の分野などが高く評価され、本県が全国2位の評価であった。次は幸福日本一を目指したい。9月補正予算案では、本県への移住や二地域居住を検討する大都市圏の社会人を対

象に、オンラインによる合宿・ワークショップ等の講座を開催すると共に、全国の本県出身者を中心とした若者交流サイトを構築しオンラインで「36歳の同窓会」を開催する事としている。

またテレワークなど働き方の変化に対応し、グーグルやヤフー、楽天、メルカリ等の県外の先進的なテレワーク事業者を誘致し、県内企業との交流を促進する事により、県内企業との交流を促進する事により、県内企業のテレワークの推進や新たなビジネスの創出、デジタル化の促進、企業誘致等につなげたいと考えている。加えてリモートワーカーの本県への移住や二地域居住を促進するためリモートワーク体験ツアーを実施する他、サテライトオフィスの誘致に取り組む市町村に対して9月補正予算案では補助限度額を大幅に引き上げて支援する事としている。

杉本議員 先般富山くらし・しごと支援センター名古屋オフィスを開設したが、中京圏からの移住者の増加に向けて、どのように取り組むのか所見を問う。

柿沢総合政策局長 中京圏は本県出身の学生が数多く進学している事や北陸新幹線の敦賀延伸により交通の利便性が更に向上する事から、7月に富山くらし・しごと支援センターの名古屋オフィスを県の名古屋事務所内に開設し、当該圏域からの移住やUターン就職の支援体制を強化した。

今回、名古屋オフィスを開設した事により、例えば先月末にオンラインで開催した移住・転職フェアでは新たに名古屋にリアル会場を設置して、イベントのオンライン中継と現地でのリアル相談を併せて行った他、Uターン就職関係では名古屋オフィスの担当職員が愛知・岐阜県内の就職支援協定校をはじめ多くの大学のキャリアセンターを訪問し、コロナ禍での本県出身学生の就職活動や大学の就職支援の状況について情報交換すると共に、今後は県内企業による大学訪問会を企画・実施するなど積極的な取り組みを進めている。

③北陸新幹線について

杉本議員 関西国際空港へのアクセスが向上すれば、観光・ビジネスの両面での意義が極めて大きく、富山県の大ゴールデン回廊の形成にとっても重要と考える。敦賀・大阪間の開業に向けては関西国際空港へのさらなるアクセスの向上の観点も重要と考えるが、所見を問う。

石井知事 北陸新幹線が大阪まで全線開業する事により、富山・新大阪間の所要時間は現在、平均で3時間15分のところ約1時間40分となり約100分の時間短縮になると試算され、観光・ビジネス客の増加、企業立地の進展、Uターン率の向上等、大きな経済効果が見込まれる。また大阪では新大阪から関西国際空港へのアクセス向上が期待できる鉄道路線「なにわ筋線」の整備が令和13年春の開業を目標に進められている。これは関西高速鉄道が鉄道施設を整備・保有しJR西日本と南海電気鉄道が鉄道施設を使用して営業するものであり、関西国際空港への直通運転本数の増加が期待されている。確たる事は言えないが、空港-新大阪間の直通運転本数が30往復程度増加しJR特急も便利になると聞いている。北陸新幹線の大阪延伸が同時期に実現すれば、関西国際空港を活用した北陸と海外における観光・ビジネス両面での交流がさらに活発化する事に加え、北陸経由でも関西と東京を結ぶ「新ゴールデンルート」の活性化により太平洋ルートと合わせて、日本全体の飛躍・発展につながる「大ゴールデン回廊」創出に寄与する事が期待される。北陸経済連合会や関西経済連合会の試算によると、大阪への全線開業が2046年から2030年に前倒しされる事による経済波及効果は約4.3兆円になるとされている。