

令和5年度
富山県の高等教育機関

令和6年1月

富山県学術振興課

令和5年度 富山県の高等教育機関

(概要)

図表1	高等教育機関の設置状況	1
図表2	文系・理科系別大学入学定員	2
図表3	専攻科の設置状況	2
図表4	大学院の設置状況	3
図表5	高等教育機関の教員数	3
図表6	大学・短期大学の正規の学生数	4
図表7	大学・短期大学の令和5年度の入学者の出身地	5
図表8	高等専門学校正規の学生数	5
図表9	高等専門学校の令和5年度の入学者の出身地	6
図表10	短期大学及び高等専門学校の専攻科の正規の学生数	6
図表11	大学院の正規の学生数	6
図表12	研究生、聴講生等の在籍者数	7
図表13	高等教育機関別外国人留学生数	7
図表14	高等教育機関に在籍する出身国別留学生数	8
図表15	高等教育機関の専門教育の設定状況	9
図表16	高等教育機関の設置している附置研究所、附属研究施設、共同利用施設	14
図表17	学外機関との主な研究交流の窓口	16
図表18	文部科学省科学研究費補助金の採択状況	17
図表19	令和4年度大学における主な生涯学習サービス等の実施状況	19
図表20	大学における社会人学生等受入制度の現状	20
図表21	令和4年度短期大学および高等専門学校における生涯学習サービス等の実施状況	20
図表22	短期大学及び高等専門学校における社会人学生等受入制度の現状	20
図表23	放送大学富山学習センターの在籍者数	21
図表24	高等教育機関の令和5年度納付金	22

(卒業生の進路)

図表25	令和4年度大学卒業者の進路	23
図表26	令和4年度大学卒業者の男女別進路及び地域別就職先	23
図表27	令和4年度短期大学卒業者の進路	24
図表28	令和4年度短期大学卒業者の男女別進路及び地域別就職先	24
図表29	令和4年度高等専門学校卒業者の進路	25
図表30	令和4年度高等専門学校卒業者の男女別進路及び地域別就職先	25
図表31	令和4年度大学院修了者の進路	26
図表32	令和4年度大学院修了者の男女別進路および地域別就職先	27
図表33	令和4年度短期大学及び高等専門学校専攻科修了者の進路	28
図表34	令和4年度短期大学及び高等専門学校専攻科修了者の男女別進路及び地域別就職先	28

(県等の支援・協力)

図表35	昭和55年度以降の私立の高等教育機関の整備充実に対する県の支援	29
図表36	県内地方自治体の奨学資金制度	30
図表37	県等の主な留学生修学支援事業	33

(入学状況)

図表38	高等学校新卒者の大学・短期大学への進学状況の推移	34
図表39	女子の進学状況の推移（新卒者のみ）	35
図表40	大学・短期大学の入学状況の推移	36
図表41	県内大学・短期大学の入学状況の推移	36

(設置状況)

図表42	全国 学校数	38
図表43	全国 学生数及び教員数	38
図表44	全国 高等教育機関設置数の推移	39
図表45	全国 高等教育機関学生数の推移	39

図表1 高等教育機関の設置状況（令和5年5月現在）

区分	高等教育機関名	設置者	設置年 (学生受入)	学部・学科名 (大学は学部のみ記載)	修業年限	入学定員	編入学 定員 (外数)	所在地
大学	富山大学	国立大学 法人	昭和24年 平成16年 国から移行 平成17年 富山大学、富山 医科薬科大学及 び高岡短期大学 を再編・統合 平成30年 改組・新設 令和4年改組	人文学部	4年	188	7	富山市
				人間発達科学部	4年	—	—	
				教育学部	4年	85	0	
				経済学部	4年	365	10	
				理学部	4年	193	4	
				医学部 医学科	6年	105	5	
				医学部 看護学科	4年	80	10	
				薬学部 薬学科	6年	70	0	
				薬学部 創薬科学科	4年	35	0	
				工学部	4年	380	17	
				都市デザイン学部	4年	159	3	
				芸術文化学部	4年	110	0	高岡市
				計		1,770	56	
大学	富山県立大学	公立大学 法人	平成2年 平成18年改組 平成21年改組 平成27年県から 移行 平成29年改組・ 新設 平成31年新設	工学部	4年	375	0	射水市
				看護学部	4年	120	0	富山市
				計		495	0	
	高岡法科大学	学校法人	平成元年	法学部	4年	100	0	高岡市
	富山国際大学	学校法人	平成2年 平成12年改組 平成16年改組 平成20年改組 平成21年新設	現代社会学部	4年	120	5	富山市
				子ども育成学部	4年	90	5	
計		210	10					
桐朋学園大学院大学	学校法人	平成11年	音楽研究科	2年	10	0	富山市	
大学 計（桐朋学園大学院大学を除く）						2,575	66	
短期 大学	富山短期大学	学校法人	昭和38年	経営情報学科	2年	110	0	富山市
				健康福祉学科	2年	40	0	
				食物栄養学科	2年	80	0	
				幼児教育学科	2年	80	0	
	計		310	0				
	富山福祉短期大学	学校法人	平成9年 平成20年改組 平成22年改組 令和2年新設 令和4年改組	社会福祉学科	2年	60	0	射水市
看護学科				3年	80	0		
幼児教育学科				2年	50	0		
国際観光学科				2年	30	0		
計		220	0					
短期大学 計						530	0	
高等 専門 学校	富山高等専門学校	独立行政 法人国立 高等専門 学校機構	昭和26年 (旧富山商船) 昭和39年 (旧富山工業高 専) 平成16年 国から移行 平成21年 富山工業高等専 門学校、富山商 船高等専門学校 高度化再編	機械システム工学科	5年	40	若干名	富山市
				電気制御システム工学科	5年	40	若干名	
				物質化学工学科	5年	40	若干名	射水市
				電子情報工学科	5年	40	若干名	
				国際ビジネス学科	5年	40	若干名	
				商船学科	5年6月	40	0	
計		240	若干名					
高等専門学校 計						240	0	
県内高等教育機関 計						3,345	66	

図表2 文系・理科系別大学入学定員

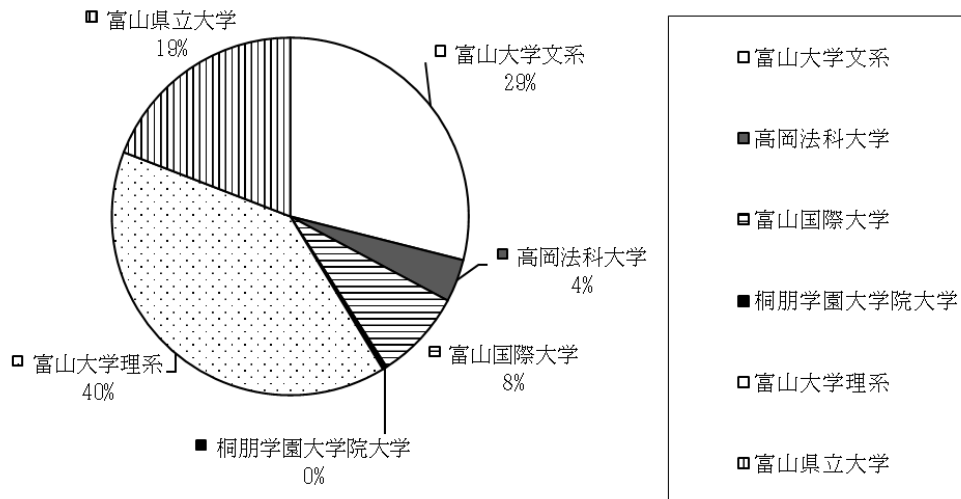

図表3 専攻科の設置状況（令和5年5月現在）

	専攻	修業年限	入学定員
富山県立大学	看護学専攻科助産学専攻	1年	10
	看護学専攻科公衆衛生看護学専攻	1年	15
	小計		25
富山短期大学	食物栄養専攻	2年	15
富山福祉短期大学	看護学専攻	1年	30
富山高等専門学校	エコデザイン工学専攻	2年	24
	制御情報システム工学専攻	2年	8
	国際ビジネス学専攻	2年	4
	海事システム工学専攻	2年	4
	小計		40
合計	8専攻		110

図表4 大学院の設置状況（令和5年5月現在）

（単位：人）

大学名	研究科名	設置年	入学定員					計
			修士課程	博士前期	博士後期	博士一貫	専門職学位	
富山大学	人文科学研究科	昭和61年	—					0
	人間発達科学研究科	平成23年	—					0
	経済学研究科	平成3年	—					0
	芸術文化学研究科	平成23年	—					0
	生命融合科学教育部	平成18年				17		17
	医学薬学教育部	平成18年	—	—	11	29		40
	理工学教育部	平成18年	—			16		16
	教職実践開発研究科	平成28年					14	14
	人文社会芸術総合研究科	令和4年	46(38)					
	総合医薬学研究科	令和4年	66(58)					
	理工学研究科	令和4年	288(249)					
	持続可能社会創成学環	令和4年	18					
	医薬理工学環	令和4年	37					
小計 8研究科・3教育部・2学環			400	0	11	62	14	87
富山県立大学	工学研究科	平成6年		108	10			118
	看護学研究科	令和5年	10					10
	小計 2研究科		10	108	10			128
桐朋学園大学院大学	音楽研究科	平成11年	10					10
	小計 1研究科		10					10
合計	11研究科・3教育部・2学環		420	108	21	62	14	225

図表5 高等教育機関の教員数（令和5年5月1日現在）

（単位：人）

区分	高等教育機関名	学長・ 校長	副学長	教 員							合計	
				教授	准教授	講師	助教	助手	その他	計		
大 学	富山大学	1	9	279	214	92	190	4	76	855	865	
	富山県立大学	1	3	65	64	51	32			212	216	
	高岡法科大学	1	2	8	6	2				16	19	
	富山国際大学	1		21	13	7	0			41	42	
	桐朋学園大学院大学	1		4	1					5	6	
	大学計		5	14	377	298	152	222	4	76	1,129	1,148
短期大学	富山短期大学	1	1	13	16	8				37	39	
	富山福祉短期大学	1	1	13	11	6	4	0		34	36	
	短期大学計		2	26	27	14	4	0	0	71	75	
高等専門学校	富山高等専門学校	1		42	43	8	13	1		107	108	
	高等専門学校計		1	42	43	8	13	1	0	107	108	
県内高等教育機関計			8	16	445	368	174	239	5	76	1,307	1,331

注

「その他」は、附属学校の教員である。
なお、兼務教職員及び休職者は含まない。

図表6 大学・短期大学の正規の学生数（令和5年5月1日現在）

（単位：人）

区分	高等教育機関名	学部・学科名	1年		2年		3年		4年		5年		6年		計	
			総数	女子	総数	女子	総数	女子	総数	女子	総数	女子	総数	女子	総数	女子
大学	富山大学	人文学部	192	134	188	122	186	129	224	127					790	512
		人間発達科学部					172	102	185	100					357	202
		教育学部	86	49	91	52									177	101
		経済学部	369	142	366	149	348	125	396	145					1,479	561
		理学部	202	48	195	49	258	46	180	41					835	184
		医学部医学科	113	47	122	52	100	42	108	53	111	38	114	42	668	274
		医学部看護学科	82	76	82	77	81	78	80	75					325	306
		薬学部薬学科	72	33	73	39	59	28	53	30	63	33	56	28	376	191
		薬学部創薬科学科	41	10	44	20	47	17	52	17					184	64
		工学部	381	73	452	61	413	56	356	54					1,602	244
		芸術文化学部	115	93	112	90	114	91	129	94					470	368
		都市デザイン学部	169	33	166	32	172	36	147	32					654	133
	小計	1,822	738	1,891	743	1,950	750	1,910	768	174	71	170	70	7,917	3,140	
	富山県立大学	工学部	390	75	382	100	353	66	386	75					1,511	316
		看護学部	120	114	120	114	119	111	120	109					479	448
		小計	510	189	502	214	472	177	506	184	0	0	0	0	1,990	764
	高岡法科大学	法学部	40	10	50	5	58	10	72	16					220	41
	富山国際大学	現代社会学部	114	46	122	42	111	42	121	44					468	174
		子ども育成学部	95	80	96	81	102	80	93	73					386	314
		小計	209	126	218	123	213	122	214	117	0	0	0	0	854	488
計		2,581	1,063	2,661	1,085	2,693	1,059	2,702	1,085	174	71	170	70	10,981	4,433	
短期大学	富山短期大学	経営情報学科	91	63	117	85									208	148
		健康福祉学科	23	17	30	25									53	42
		食物栄養学科	66	60	81	74									147	134
		幼児教育学科	87	84	85	82									172	166
		小計	267	224	313	266	0	0	0	0	0	0	0	0	580	490
	富山福祉短期大学	社会福祉学科	33	29	33	23									66	52
		看護学科	60	48	79	69	71	63							210	180
		幼児教育学科	32	31	35	28									67	59
		国際観光学科	5	3	7	4									12	7
		小計	130	111	154	124	71	63	0	0	0	0	0	0	355	298
計		397	335	467	390	71	63	0	0	0	0	0	0	935	788	
合計		2,978	1,398	3,128	1,475	2,764	1,122	2,702	1,085	174	71	170	70	11,916	5,221	

図表7 大学・短期大学の令和5年度の入学者の出身地

(単位：人、%)

高等教育機関名	学部・学科名	富山県		石川県		福井県		新潟県		岐阜県		その他中部		西日本		東日本		計
		人数	割合	人数	割合	人数	割合	人数	割合	人数	割合	人数	割合	人数	割合	人数	割合	
富山大学	人文学部	44	23.16	26	13.68	15	7.89	15	7.89	9	4.74	17	8.95	18	9.47	46	24.21	190
	教育学部	36	41.86	20	23.26	7	8.14	3	3.49	2	2.33	5	5.81	3	3.49	10	11.63	86
	経済学部	111	30.25	83	22.62	18	4.90	7	1.91	27	7.36	49	13.35	18	4.90	54	14.71	367
	理学部	28	13.93	25	12.44	6	2.99	10	4.98	6	2.99	40	19.90	32	15.92	54	26.87	201
	医学部医学科	42	40.00	4	3.81	0	0.00	2	1.90	1	0.95	12	11.43	8	7.62	36	34.29	105
	医学部看護学科	33	41.25	10	12.50	5	6.25	5	6.25	7	8.75	3	3.75	2	2.50	15	18.75	80
	薬学部薬学科	14	19.44	1	1.39	1	1.39	10	13.89	4	5.56	6	8.33	6	8.33	30	41.67	72
	薬学部創薬科学科	5	14.29	1	2.86	2	5.71	1	2.86	1	2.86	6	17.14	4	11.43	15	42.86	35
	工学部	75	20.00	52	13.87	8	2.13	16	4.27	29	7.73	93	24.80	38	10.13	64	17.07	375
	芸術文化学部	19	16.96	23	20.54	6	5.36	2	1.79	2	1.79	12	10.71	25	22.32	23	20.54	112
	都市デザイン学部	27	16.56	25	15.34	11	6.75	4	2.45	9	5.52	38	23.31	15	9.20	34	20.86	163
小計	434	24.30	270	15.12	79	4.42	75	4.20	97	5.43	281	15.73	169	9.46	381	21.33	1,786	
富山県立大学	工学部	194	49.87	34	8.74	9	2.31	8	2.06	29	7.46	72	18.51	14	3.60	29	7.46	389
	看護学部	68	56.67	3	2.50	2	1.67	7	5.83	9	7.50	10	8.33	9	7.50	12	10.00	120
	小計	262	51.47	37	7.27	11	2.16	15	2.95	38	7.47	82	16.11	23	4.52	41	8.06	509
高岡法科大学	法学部	33	82.50	3	7.50	0	0.00	2	5.00	0	0.00	0	0.00	1	2.50	1	2.50	40
富山国際大学	現代社会学部	97	88.18	0	0.00	0	0.00	2	1.82	0	0.00	0	0.00	6	5.45	5	4.55	110
	子ども育成学部	90	94.74	2	2.11	0	0.00	1	1.05	0	0.00	0	0.00	1	1.05	1	1.05	95
	小計	187	91.22	2	0.98	0	0.00	3	1.46	0	0.00	0	0.00	7	3.41	6	2.93	205
計	916	36.06	312	12.28	90	3.54	95	3.74	135	5.31	363	14.29	200	7.87	429	16.89	2,540	
富山短期大学	経営情報学科	84	93.33	2	2.22	0	0.00	1	1.11	1	1.11	1	1.11	0	0.00	1	1.11	90
	健康福祉学科	23	100.00	0	0.00	0	0.00	0	0.00	0	0.00	0	0.00	0	0.00	0	0.00	23
	食物栄養学科	62	96.88	0	0.00	0	0.00	1	1.56	0	0.00	0	0.00	0	0.00	1	1.56	64
	幼児教育学科	86	98.85	0	0.00	0	0.00	0	0.00	0	0.00	0	0.00	1	1.15	0	0.00	87
	小計	255	96.59	2	0.76	0	0.00	2	0.76	1	0.38	1	0.38	1	0.38	2	0.76	264
富山福祉短期大学	社会福祉学科	28	96.55	1	3.45	0	0.00	0	0.00	0	0.00	0	0.00	0	0.00	0	0.00	29
	看護学科	49	89.09	3	5.45	0	0.00	0	0.00	0	0.00	1	1.82	1	1.82	1	1.82	55
	幼児教育学科	32	100.00	0	0.00	0	0.00	0	0.00	0	0.00	0	0.00	0	0.00	0	0.00	32
	国際観光学科	4	100.00	0	0.00	0	0.00	0	0.00	0	0.00	0	0.00	0	0.00	0	0.00	4
	小計	113	94.17	4	3.33	0	0.00	0	0.00	0	0.00	1	0.83	1	0.83	1	0.83	120
計	368	95.83	6	1.56	0	0.00	2	0.52	1	0.26	2	0.52	2	0.52	3	0.78	384	
合計	1,284	43.91	318	10.88	90	3.08	97	3.32	136	4.65	365	12.48	202	6.91	432	14.77	2,924	

図表8 高等専門学校の正規の学生数 (令和5年5月1日現在)

(単位：人)

高等専門学校	学科名	1年		2年		3年		4年		5年		実習生		計	
		総数	女子	総数	女子	総数	女子	総数	女子	総数	女子	総数	女子	総数	女子
富山高等専門学校	機械システム工学科	41	5	43	6	39	3	41	3	34	7			198	24
	電気制御システム工学科	42	9	42	6	48	4	40	4	41	6			213	29
	物質化学工学科	40	28	44	24	43	21	42	22	44	22			213	117
	電子情報工学科	43	11	42	13	46	16	44	10	38	10			213	60
	国際ビジネス学科	42	35	45	37	45	36	39	36	39	38			210	182
	商船学科	43	13	41	9	43	9	40	10	42	18	39	5	248	64
計	251	101	257	95	264	89	246	85	238	101	39	5	1,295	476	

図表9 高等専門学校の令和5年度の入学者の出身地（留学生を除く）

(単位：人、%)

高等教育機関名	富山県		石川県		福井県		新潟県		岐阜県		その他中部		西日本		東日本		計
	人数	割合	人数	割合	人数	割合	人数	割合	人数	割合	人数	割合	人数	割合	人数	割合	
富山高等専門学校	212	79.40	10	3.75	0	0.00	2	0.75	6	2.25	28	10.49	3	1.12	6	2.25	267
計	212	79.40	10	3.75	0	0.00	2	0.75	6	2.25	28	10.49	3	1.12	6	2.25	267

図表10 短期大学及び高等専門学校の専攻科の正規の学生数（令和5年5月1日現在）

(単位：人)

専攻科名	専攻	1年		2年		計	
		総数	女子	総数	女子	総数	女子
富山福祉短期大学専攻科	看護学専攻	5	5	---	---	5	5
富山高等専門学校専攻科	エコデザイン工学専攻	27	3	30	4	57	7
	制御情報システム工学専攻	11	1	14	4	25	5
	国際ビジネス学専攻	6	6	5	2	11	8
	海事システム工学専攻	7	4	6	2	13	6
	小計	51	14	55	12	106	26
計		65	28	67	23	132	51

図表11 大学院の正規の学生数（令和5年5月1日現在）

(単位：人)

大学院名	研究科名	修士課程		博士課程前期		博士課程後期		博士一貫		専門職学位課程		計	
		総数	女子	総数	女子	総数	女子	総数	女子	総数	女子	総数	女子
人間発達科学研究科	1	0									1	0	
経済学研究科	4	4									4	4	
芸術文化学研究科	2	1									2	1	
生命融合科学教育部					8	3	30	10			38	13	
医学薬学教育部	1	0	11	10	63	30	104	32			179	72	
理工学教育部	11	2			99	18					110	20	
人文社会芸術総合研究科	70	37									70	37	
総合医薬学研究科	99	47									99	47	
理工学研究科	613	73									613	73	
持続可能社会創成学環	45	12									45	12	
医薬理工学環	98	29									98	29	
教職実践開発研究科									30	8	30	8	
小計	946	206	11	10	170	51	134	42	30	8	1291	317	
富山県立大学	工学研究科			256	40	21	6					277	46
	看護学研究科	13	11									13	11
	小計	13	11	256	40	21	6	0	0	0	0	290	57
桐朋学園大学院大学	音楽研究科	10	6									10	6
計		969	223	267	50	191	57	134	42	30	8	1591	380

図表 1 2 研究生、聴講生等の在籍者数（令和5年5月1日現在）

（単位：人）

区分	高等教育機関名	研究生		聴講・科目履修生		選科履修生		研修員		その他		合計	
		総数	女子	総数	女子	総数	女子	総数	女子	総数	女子	総数	女子
大学院	富山大学大学院	6	3									6	3
	富山県立大学大学院	4	3							3	2	7	5
	桐朋学園大学院大学	2	2									2	2
	小計	12	8	0	0	0	0	0	0	3	2	15	10
大学	富山大学	19	8	14	5							33	13
	富山県立大学	1	0									1	0
	高岡法科大学	0	0	0	0							0	0
	富山国際大学	0	0	0	0	0	0	0	0	0	0	0	0
	小計	20	8	14	5	0	0	0	0	0	0	34	13
短期大学	富山短期大学	13	12	3	3							16	15
	富山福祉短期大学	0	0	0	0	0	0	0	0	0	0	0	0
	小計	13	12	3	3	0	0	0	0	0	0	16	15
高等専門学校	富山高等専門学校	0	0	0	0	0	0	0	0	0	0	0	0
	小計	0	0	0	0	0	0	0	0	0	0	0	0
合計		45	28	17	8	0	0	0	0	3	2	65	38

図表 1 3 高等教育機関別外国人留学生数（令和5年5月1日現在）

（単位：人）

区分	高等教育機関名	国費留学生			外国政府派遣留学生			県費留学生			私費留学生			計
		学部	大学院	研究生等	学部	大学院	研究生等	学部	大学院	研究生等	学部	大学院	研究生等	
大学	富山大学	4	18	8	12	0	0	0	0	1	44	171	36	294
	富山県立大学		6	2			1		1		2	9		21
	高岡法科大学										2		0	2
	富山国際大学										5		8	13
	桐朋学園大学院大学													0
	小計	4	24	10	12	0	1	0	1	1	53	180	44	330
短期大学	富山短期大学										0			0
	富山福祉短期大学										14			14
	小計	0	0	0	0	0	0	0	0	0	14	0	0	14
高等専門学校	富山高等専門学校	4	0	0	0	0	0	0	0	0	7	0	0	11
	小計	4	0	0	0	0	0	0	0	0	7	0	0	11
合計		8	24	10	12	0	1	0	1	1	74	180	44	355

図表1.4 高等教育機関に在籍する出身国別留学生数（令和5年5月1日現在）

（単位：人）

区分	高等教育機関名	アジア																		計		
		インドネシア	韓国	タイ	台湾	中国	ネパール	パキスタン	バングラデシュ	ベトナム	ブルネ	ミャンマー	モリシウス	スリランカ	東ティモール	インド	シンガポール	ラオス	バブアニューギニア		フィリピン	マレーシア
大学院	富山大学	5	2	0	2	133		12	5	18	0	2	1			3	1	1	1			186
	富山県立大学	3		1		8			4							2						18
	桐朋学園大学院大学																					0
	小計	8	2	1	2	141	0	12	9	18	0	2	1	0	0	5	1	1	1	0	0	204
大学	富山大学	2	5	1	3	35				8	20	1	1			1					1	79
	富山県立大学	3		1		8			4							2						18
	高岡法科大学					2				0				0								2
	富山国際大学		1			5				1											2	9
	小計	5	6	2	3	50	0	0	4	9	20	1	1	0	0	3	0	0	0	0	3	108
短期大学	富山短期大学																					0
	富山福祉短期大学					2				2				8	2							14
	小計	0	0	0	0	2	0	0	0	2	0	8	2	0	0	0	0	0				14
高专	富山高等専門学校	1		1											1							3
	小計	1	0	1	0	0	0	0	0	0	0	0	0	0	1	0	0	0	0	0	0	3
合計		14	8	4	5	193	0	12	13	29	20	11	4	0	1	8	1	1	1	1	3	329

区分	高等教育機関名	北米				中南米			アフリカ						中東			
		アメリカ	カナダ	メキシコ	計	ブラジル	チリ	計	ベナン	アルジェリア	エジプト	マリ	ケニア	ナイジェリア	計	イラン	トルコ	計
大学院	富山大学				0	2		2			3	1			4	2		2
	富山県立大学				0			0							0			0
	桐朋学園大学院大学				0			0							0			0
	小計	0	0	0	0	2	0	2	0	0	3	1	0	0	4	2	0	2
大学	富山大学	1		1	2	3		3	0		0	1	1	2				0
	富山県立大学				0			0	1					1				0
	高岡法科大学				0			0						0				0
	富山国際大学	1			1	2		2						0				0
	小計	2	0	1	3	5	0	5	1	0	0	0		1	0	0		0
短期大学	富山短期大学				0			0						0				0
	富山福祉短期大学				0			0						0				0
	小計	0	0	0	0	0	0	0	0	0	0	0		0	0	0		0
高专	富山高等専門学校				0			0		1				1				0
	小計	0	0	0	0	0	0	0	0	1	0	0		1	0	0		0
合計		2	0	1	3	7	0	7	1	1	3	1		6	2	0		2

区分	高等教育機関名	欧州													合計		
		フランス	ロシア	イタリア	ポルトガル	スペイン	スイス	フィンランド	デンマーク	イギリス	チェコ	ドイツ	ポーランド	オランダ		ベルギー	
大学院	富山大学														0	194	
	富山県立大学														0	18	
	桐朋学園大学院大学														0	0	
	小計	0	0	0	0	0	0	0	0	0	0	0	0	0	0	212	
大学	富山大学		2					1		1			0	9	1	14	100
	富山県立大学														0	19	
	高岡法科大学														0	2	
	富山国際大学		1												1	13	
	小計	0	3	0	0	0	0	1	0	1	0	0	0	9	1	15	132
短期大学	富山短期大学														0	0	
	富山福祉短期大学														0	14	
	小計	0	0	0	0	0	0	0	0	0	0	0	0		0	14	
高专	富山高等専門学校														0	4	
	小計	0	0	0	0	0	0	0	0	0	0	0	0		0	4	
合計		0	3	0	0	0	0	1	0	1	0	0	0		15	362	

図表15 高等教育機関の専門教育の設定状況（令和5年5月現在）

高等教育機関名	学部・研究科	学科・専攻	講座・学科目・専攻・課程
富山大学 大学院	人文社会芸術総合研究科 (修士)	人文社会芸術総合専攻	心理学プログラム
			人文・芸術プログラム
			共創経済プログラム
	総合薬学研究科 (修士)	総合薬学専攻	先端医科学プログラム
			看護科学プログラム
			基礎薬学プログラム
	理工学研究科 (修士)	理工学専攻	数理情報学プログラム
			物理学・応用物理学プログラム
			生命・物質化学プログラム
			地球生命環境科学プログラム
			メカトロニクスプログラム
			マテリアル科学工学プログラム
			都市・交通デザイン学プログラム
			先端クリーンエネルギープログラム
	持続可能社会創成学環 (修士)		社会データサイエンスプログラム
			グローバルSDGsプログラム
	薬理工学環 (修士)		創薬・製剤工学プログラム
応用和漢医薬学プログラム			
認知・情動脳科学プログラム			
メディカルデザインプログラム			
生命融合科学教育部 (博士)	認知・情動脳科学専攻		
		生体情報システム科学専攻	
		先端ナノ・バイオ科学専攻	
医学薬学教育部 (博士後期)	看護学専攻		
		薬科学専攻	
医学薬学教育部 (博士)	生命・臨床医学専攻		
		東西統合医学専攻	
		薬学専攻	
理工学教育部 (博士)	数理・ヒューマンシステム科学専攻		
		ナノ新機能物質科学専攻	
		新エネルギー科学専攻	
教職実践開発研究科 (専門職学位)	教職実践開発専攻		
		地球生命環境科学専攻	

高等教育機関名	学部・研究科	学科・専攻	講座・学科目・専攻・課程
富山県立大学 大学院	工学研究科 (博士前期)	機械システム工学専攻	熱流体工学部門 固体力学・設計生産工学部門 材料設計加工学部門
		知能ロボット工学専攻	知能ロボティクス工学部門 知的インタフェース工学部門 知的センシング工学部門 知能情報システム工学部門
		電子・情報工学専攻	集積機能デバイス工学部門 電子通信システム工学部門 情報基盤工学部門 情報応用工学部門
		環境・社会基盤工学専攻	環境工学部門 社会基盤工学部門
		生物・医薬品工学専攻	酵素化学工学部門
			応用生物プロセス学部門
			微生物工学部門
			生物有機化学部門
			植物機能工学部門
			機能性食品工学部門
			応用生物情報学部門
			製薬化学工学部門
	バイオ医薬品工学部門		
	工学研究科 (博士後期)	総合工学専攻	機械システム工学分野 知能ロボット工学分野 電子・情報工学分野 環境・社会基盤工学分野 生物・医薬品工学分野
		看護学専攻	研究コース 専門看護師コース
		音楽研究科 (修士)	演奏研究専攻
桐朋学園大学 大学院大学			音楽研究科 (修士)
富山大学	人文学部	人文学科	哲学・人間学コース
			言語学コース
			心理学コース
			歴史文化コース
			社会文化コース
			東アジア言語文化コース
			英米言語文化コース
	ヨーロッパ言語文化コース		
	教育学部	共同教員養成課程	
	経済学部	経済学科	社会データサイエンスコース
社会経済コース			
地域公共政策コース			
経営学科		社会データサイエンスコース	
		企業経営コース	
		地域公共政策コース	
経営法学科	社会データサイエンスコース		
	経営法務コース		
		地域公共政策コース	

高等教育機関名	学部・研究科	学科・専攻	講座・学科目・専攻・課程
富山大学	理学部	数 学 科	数理解析分野
			情報数理解析分野
		物 理 学 科	物性物理学分野
			量子物理学分野
		化 学 科	反応物性化学分野
			合成有機化学分野
		生 物 学 科	生体構造学分野
			生体制御学分野
		自 然 環 境 科 学 科	環境化学計測分野
			生物圏機能分野
	医学部	医 学 科	解剖学講座
			統合神経科学講座
			生化学講座
			システム機能形態学講座
			病理診断学講座
			病態・病理学講座
			免疫学講座
			微生物学講座
			分子医科薬理学講座
			疫学・健康政策学講座
			公衆衛生学講座
			法医学講座
			医学教育学講座
			システム情動科学講座
			分子神経科学講座
			臨床心理学・認知神経科学講座
			遺伝子発現制御学講座
			内科学（第一）講座
			内科学（第二）講座
			内科学（第三）講座
			感染症学講座
			皮膚科学講座
小児科学講座			
神経精神医学講座			
放射線診断・治療学講座			
外科学（呼吸・循環・総合外科）講座			
外科学（消化器・腫瘍・総合外科）講座			
脳神経外科学講座			
整形外科・運動器病学講座			
産科婦人科学講座			
眼科学講座			
耳鼻咽喉科頭頸部外科学講座			
腎泌尿器科学講座			
麻酔科学講座			
歯科口腔外科学講座			
臨床分子病態検査学講座			
和漢診療学講座			
危機管理医学・医療安全学講座			
救急医学講座			
臨床腫瘍学講座			
行動科学講座			
英語講座			
看護学	看 護 学 科	基礎看護学1・2講座	
		成人看護学1・2講座	
		小児看護学講座	
		母性看護学講座	
		老年看護学講座	
		精神看護学講座	
		地域看護学講座	
		人間科学1・2講座	

高等教育機関名	学部・研究科	学科・専攻	講座・学科目・専攻・課程
富 山 大 学	薬 学 部	薬 創 薬 学 科 学 科	薬剤学研究室
			応用薬理学研究室
			生体認識化学研究室
			がん細胞生物学研究室
			薬化学研究室
			薬品製造学研究室
			分子神経生物学研究室
			遺伝情報制御学研究室
			分子細胞機能学研究室
			薬用生物資源学研究室
			分子合成化学研究室
			生体界面化学研究室
			構造生物学研究室
			薬物生理学研究室
			医療薬学研究室
			植物機能科学研究室
			病態制御薬理学研究室
			医薬品安全性学研究室
			臨床薬品作用学研究室
			薬物治療学研究室
工 学 部	工 学 科	電気電子工学コース	
		知能情報工学コース	
		機械工学コース	
		生命工学コース	
都 市 デ ザ イ ン 学 部	地 球 シ ス テ ム 科 学 科	都市・交通デザイン学科	
		材料デザイン工学科	
芸 術 文 化 学 部	芸 術 文 化 学 科	美術・工芸コース	
		デザインコース	
		建築デザインコース	
富 山 県 立 大 学	工 学 部	機 械 シ ス テ ム 工 学 科	熱流体工学講座
			固体力学講座
			設計生産工学講座
			材料設計加工学講座
		知 能 ロ ボ ッ ト 工 学 科	機能ロボティクス講座
			知的インタフェース工学講座
			知的センシング工学講座
		電 気 電 子 工 学 科	知能情報システム工学講座
			電子デバイス工学講座
		情 報 シ ス テ ム 工 学 科	電子通信システム工学講座
			情報基盤工学講座
		環 境 ・ 社 会 基 盤 工 学 科	情報応用工学講座
			環境工学講座
		生 物 工 学 科	社会基盤工学講座
			酵素化学工学講座
			応用生物プロセス学講座
			微生物工学講座
			生物有機化学講座
			機能性食品工学講座
			植物機能工学講座
応用生物情報学講座			
医薬品工学科	製薬化学工学講座		
	バイオ医薬品工学講座		

高等教育機関名	学部・研究科	学科・専攻	講座・学科目・専攻・課程	
富山県立大学	看護学部	看護学科	基礎看護学講座	
			成人看護学（急性期）講座	
			成人看護学（慢性期）講座	
			老年看護学講座	
			小児看護学講座	
			母性看護学講座	
			精神看護学講座	
			在宅看護学講座	
	地域看護学講座			
看護学専攻科	公衆衛生看護学専攻			
	助産学専攻			
高岡法科大学	法学部	法学科	公共政策コース	
			法専門職コース	
			企業経営コース	
富山国際大学	現代社会学部	現代社会学科	観光専攻	
			環境デザイン専攻	
	経営情報専攻			
子ども育成学部	子ども育成学科	英語国際キャリア専攻		
富山短期大学		経営情報学科		
		健康福祉学科		
		食物栄養学科		
		幼児教育学科		
		専攻科	食物栄養専攻	
富山福祉短期大学		社会福祉学科		
		看護学科		
		幼児教育学科		
		国際観光学科		
専攻科	看護学専攻			
富山門高等専科		機械システム工学科		
		電気制御システム工学科		
		物質化学工学科		
		電子情報工学科		
		国際ビジネス学科		
		商船学科	航海コース	
			機関コース	
		専攻科	エコデザイン工学専攻	
			制御情報システム工学専攻	
			国際ビジネス学専攻	
海事システム工学専攻				

図表 1 6 高等教育機関の設置している附置研究所、附属研究施設、共同利用施設等（令和5年5月現在）

高等教育機関名	附置研究所・研究施設等名	研究課題	備考
富 山 大 学	和 漢 医 薬 学 総 合 研 究 所	和漢薬に関する学理及びその応用の研究並びに教育 ・研究開発部門【資源開発分野(資源科学領域;天然物創薬学領域)、病態制御分野(神経機能学領域;生体防御学領域)、複雑系解析分野、未病分野、国際共同研究分野】 ・薬用資源管理部門 ・臨床応用部門 ・産官学連携部門 ・和漢医薬教育研修センター ・民族薬物資料館	附置研究所
	教 育 ・ 学 生 支 援 機 構	・教育・学生支援企画室(戦略的な企画立案のために必要な情報の提供及び提言) ・アドミッションセンター(入学選抜方法等の調査、研究及び提言、入試広報の企画立案、実施及び評価、高大接続に関する諸問題の検討及び提言) ・教育推進センター(教育の質保証、教育評価、全学的FDの企画立案及び他機関との教育連携等) ・学生支援センター(学生生活の支援、課外活動の支援、学生の相談対応、学生の安全・安心、障害学生等の支援及び提言) ・就職・キャリア支援センター(就職ガイダンスをはじめとする就職支援事業の企画・実施、就職情報の発信、就職相談、インターンシップ等支援) ・教職総合支援センター(教職課程の支援及び質保証・向上等) ・データサイエンス推進センター(数理・データサイエンス・AI教育の推進)	機構
	研 究 推 進 機 構	・学術研究・産学連携本部(学術研究及び産学連携の企画・立案、公募型外部資金の獲得、人材育成及び起業の支援、知的財産の管理運用) ・水素同位体科学研究センター(水素及びその同位体を用いて「水素社会」の実現に向けた研究開発) ・サステイナビリティ国際研究センター(経済・社会・環境の各分野を融合したサステイナビリティ学に関する研究) ・極東地域研究センター(北東アジア地域の経済・社会・環境に関する学際的研究) ・アイドリッグ脳科学研究センター(アイドリッグ中(睡眠・休息時や潜在意識下)の脳における情報処理メカニズムに関する研究) ・先端抗体医薬開発センター(抗体取得独自技術の開発とそれを用いた有用抗体の開発による、感染症を始めとする種々の疾患の診断法や治療法の開発) ・研究推進総合支援センター(共同利用施設(機器分析施設、極低温量子科学施設、放射性同位元素実験施設、動物実験施設、分子・構造解析施設、遺伝子実験施設、アイソトープ実験施設及び設備サポート・マネジメントオフィス)の利用促進、利用に係る教育・技術指導、及び利用技術に係る研究開発の支援等)	機構
	地 域 連 携 推 進 機 構	地域との連携による地域課題への取組 ・地域連携戦略室(地域連携戦略の企画・立案・調整など) ・生涯学習部門(公開講座等生涯学習の振興) ・地域づくり・文化支援部門(地域づくりの推進、地域文化・伝統文化の振興) ・地域医療・保健支援部門(地域医療や地域保健、地域包括ケアシステムに関する調査研究、人材育成、情報発信など)	機構
	国 際 機 構	国際化推進に係る事業を統括支援し、国際化を推進 ・グローバルフロント(国際化推進に係る事業の企画・立案及び交流先・学内関係部局等との連携・調整、多様な国際交流を柔軟に支援) ・交流部門(協定等の締結及び学生・研究者の派遣・受入、学術交流を総合的に支援) ・教育部門(外国人留学生及び学生・教職員に必要な語学教育を総合的に支援)	機構
	総 合 情 報 基 盤 セ ン タ ー	ICT環境の整備、学内LANの運用・管理、情報処理教育、ICTの教育利用支援、科学技術計算・データ処理システムの研究利用支援及び上記業務に関連する研究開発	学内共同教育研究施設
	環 境 安 全 推 進 セ ン タ ー	環境配慮活動及び安全衛生の推進、化学物質管理、排水管理、廃棄物管理、作業環境管理、作業管理及びその指導・助言	〃
	自 然 観 察 実 習 セ ン タ ー	・野外教育(栽培・自然観察等)の実習、教育・研究などの材料の育成管理・提供 ・実習または研究目的等で圃場等を提供	〃
	教 育 学 部 附 属 教 育 研 究 実 践 総 合 セ ン タ ー	教育実践に関する理論的・実践的研究及び指導	学部附属教育研究施設
	薬 学 部 附 属 薬 用 植 物 園	薬用植物を栽培し、薬学関連の学術研究及び学生の教育に資する	〃
	和 漢 医 薬 学 総 合 研 究 所 附 属 民 族 薬 物 研 究 セ ン タ ー	和漢薬をはじめとした世界各地の民族薬物に関する研究及び世界の伝統薬薬に関わる医療文化・経済に関する研究を推進することを目的とする。	附置研究所附属施設
	先 進 軽 金 属 材 料 国 際 研 究 機 構	・先進アルミニウム国際研究センター(先進アルミニウム合金の開発研究並びにそれらの製造技術及び特性評価に関する学術研究を推進することを目的とする)	機構
	保 健 管 理 セ ン タ ー	保健管理及び健康支援の実施についての企画・立案、健康診断、健康相談及び救急処置、メンタルヘルスクア及びカウンセリング、環境衛生指導、感染症予防等	学内共同施設
	未 病 研 究 セ ン タ ー	現代医療ニーズにマッチした最先端の医療戦略(創薬、臨床検査、疫学)の構築、薬部・富山発の健康政策(未病を治療する新しい医療の創出)の提言、科学知への翻訳としての「未病学」の確立	学内研究施設

高等教育機関名	附置研究所・研究施設等名	研究課題	備考
富 山 県 立 大 学	生物・医薬品工学研究センター	バイオテクノロジーを中心とした研究開発	共同利用施設
	情報基盤センター	学術研究のための計算及びデータ処理	〃
	地域連携センター	産学官連携・生涯学習・公開講座の推進	〃
	キャリアセンター	キャリア形成のための教育・支援	〃
高 岡 法 科 大 学	地域交流センター	地域社会の諸活動に対する支援及び地域の様々な課題に係る調査研究	共同利用施設
	教育技術研究所	教育制度および教育技術に関する調査研究、学外からの調査研究の受託等	〃
	留学生支援センター	外国人留学生及び海外留学を希望する学生に、必要な教育及び指導・助言等	〃
富 山 国 際 大 学	情報センター	情報処理教育	共同利用施設
	健康管理センター	保健管理、健康支援全般にわたり対応。健康診断・健康相談・救急処置・メンタルヘルスクア及びカウンセリング・衛生指導等の実施。	〃
	地域交流センター	地域活性化のための産学官連携、エクステンション・カレッジ、公開講座の推進	〃
	総合学務センター	教育研究補助等	〃
	国際交流センター	在学生の海外留学・研修に関するプログラムの作成、派遣手続き、協定校との連絡、留学希望学生に対する指導等	〃
	キャリア支援センター	進路、就職活動、その他学生生活一般に関する相談等	〃
桐 朋 学 園 大 学 院 大 学	桐朋オーケストラ・アカデミー	プロ・オーケストラ奏者の育成	共同利用施設
富 山 短 期 大 学	地域連携センター	県市町村・産業界との研究交流等産学官連携、公開講座や生涯学習、地域との交流推進	共同利用施設
	ボランティア支援センター	Webボランティア手帳システムを構築し、学生の地域ボランティア活動を積極的に推進。	〃
	健康支援センター	保健管理、健康支援全般にわたり対応。健康診断・健康相談・救急処置・メンタルヘルスクア及びカウンセリング・衛生指導等の実施。	〃
	就職支援センター	学生の進路相談、編入学試験等の進学相談、就職活動における各種指導・支援の実施。	〃
富 山 福 祉 短 期 大 学	共創福祉センター	地域連携推進	共同利用施設
	ボランティアセンター	ボランティアを通じた地域連携	共同利用施設
	ラーニングセンター	学生の自主学修支援	共同利用施設
富 山 高 等 専 門 学 校	ソリューションセンター	企業・自治体等との連携推進、技術相談の受付、共同研究・受託研究の受入支援、共同教育事業の企画・実施、地域企業人材の教育、技術振興会、知的財産の活用、知的財産教育の企画・実施、外部人材の活用	共同利用施設
	研究高度化推進センター	教職員の教育研究能力向上・研究活動の高度化、学生の研究力向上、他機関との研究連携、外部資金獲得に向けた支援、研究者情報等の発信、研究推進フォーラム等の開催	〃
	国際教育センター	教育・研究に関する国際交流、国際貢献及び地域における国際交流活動の推進、語学教育・海外留学の支援	〃
	図書館情報センター	蔵書・研究データの情報提供、情報処理教育、教員・学生の研究支援	〃
	船舶運航センター	練習船艇、臨海実習場等に関する教育・研究、地域連携等の業務支援	〃

図表 1 7 学外機関との主な研究交流の窓口（令和5年5月現在）

高等教育機関名	研究交流の総合窓口	主な業務
富 山 大 学	研 究 推 進 機 構 学 術 研 究 ・ 産 学 連 携 本 部	技術相談、共同研究、受託研究、学術指導、寄附金受入れ、知財活用、起業支援などの技術振興支援、シーズ発表会などの産学官交流、社会人技術者養成などの人材育成支援など
	地 域 連 携 推 進 機 構 地 域 連 携 戦 略 室	地域連携戦略の企画・立案・調整及び調査・研究、地域（自治体、各種団体、民間企業等）と連携した地域振興への企画立案及びコーディネートなど
	地 域 連 携 推 進 機 構 生 涯 学 習 部 門	生涯学習事業（公開講座、オープンクラス（公開授業）、ワークショップ等）、生涯学習相談・講師紹介、他機関との連携事業など
	地 域 連 携 推 進 機 構 地 域 づ くり ・ 文 化 支 援 部 門	地域資源を活用したまちづくり支援、地域資源活用型産業育成支援、地域資源活用型交流支援、芸術文化振興の協力など
	地 域 連 携 推 進 機 構 地 域 医 療 ・ 保 健 支 援 部 門	地域医療や地域保健、地域包括ケアシステムに関する調査研究、人材育成、情報発信など
	研 究 推 進 部 研 究 振 興 課 産 学 共 創 課 学 務 課 国 際 課	民間等との共同研究・受託研究・寄附金の受入れ 研究員（外国人研究員も含む）の派遣・受入れ等
	総 務 推 進 部 情 報 課	データサイエンス連携推進事業（データサイエンス・DXに関する県内の学校教育支援や社会人教育等）
富 山 県 立 大 学	事 務 局 教 務 課 情 報 研 究 係	受託研究・共同研究・寄附金・学術相談の受入れ
	地 域 連 携 セ ン タ ー	産学官連携、生涯学習、公開講座の推進
高 岡 法 科 大 学	地 域 交 流 セ ン タ ー	産学官連携、生涯学習、公開講座の推進
富 山 国 際 大 学	地 域 交 流 セ ン タ ー	地域活性化のための産学官連携、エクステンション・カレッジ、公開講座の推進
富 山 短 期 大 学	地 域 連 携 セ ン タ ー	①地域連携の推進のためのニーズの把握、調査・研究 ②産学界との産学官連携、生涯学習、地域との交流の推進
富 山 福 祉 短 期 大 学	共 創 福 祉 セ ン タ ー	公開講座（地域つくりかえ講座）、地域連携の推進、社会人教育プログラム、地域貢献プロジェクトの推進
富 山 高 等 専 門 学 校	ソ リ ュ ー シ ョ ン セ ン タ ー	企業・自治体等との連携推進、技術相談の受付、共同研究・受託研究の受入支援、共同教育事業の企画・実施、地域企業人材の教育、技術振興会、知的財産の活用、知的財産教育の企画・実施、外部人材の活用
	研 究 高 度 化 推 進 セ ン タ ー	教職員の教育研究能力向上・研究活動の高度化、学生の研究力向上、他機関との研究連携、外部資金獲得に向けた支援、研究者情報等の発信、研究推進フォーラム等の開催
	国 際 教 育 セ ン タ ー	教育・研究に関する国際交流、国際貢献及び地域における国際交流活動の推進、語学教育・海外留学の支援
	船 舶 運 航 セ ン タ ー	臨海実習場の運営及び練習船の運航管理、実習教育及び研究支援、地域連携における業務支援

図表18 文部科学省科学研究費補助金の採択状況

(単位：千円)

高等教育機関名	補助金区分	平成29年度		平成30年度		令和元年度		令和2年度		令和3年度		令和4年度		
		件数	補助金額	件数	補助金額	件数	補助金額	件数	補助金額	件数	補助金額	件数	補助金額	
富 山 大 学	特 別 推 進 研 究	0	0	1	100,100	1	141,830	1	120,120	1	101,400	1	95,810	
	新 学 術 領 域 研 究	14	75,754	11	47,190	12	49,010	8	38,870	5	10,270	3	6,760	
	学 術 変 革 領 域 研 究 A	0	0	0	0	0	0	0	0	0	0	3	36,760	
	基 盤 研 究 S	0	0	0	0	0	0	0	0	0	0	0	0	
	基 盤 研 究 A	1	7,930	2	34,580	3	20,529	2	10,270	4	53,430	4	38,220	
	基 盤 研 究 B	38	182,979	39	199,290	40	187,460	48	249,210	55	263,410	66	344,370	
	基 盤 研 究 C	228	326,991	232	322,121	248	317,400	254	319,865	242	294,255	243	292,565	
	挑 戦 的 研 究 (開 拓)	0	0	0	0	0	0	0	0	0	0	1	9,230	
	挑 戦 的 萌 芽 研 究	24	26,910	6	5,590	0	0	0	0	1	8,580	0	0	
	挑 戦 的 研 究 (萌 芽)	3	10,660	12	31,460	14	28,600	15	35,100	13	36,010	12	26,650	
	若 手 研 究 A	2	5,330	1	3,770	0	0	0	0	0	0	0	0	
	若 手 研 究 B	51	73,580	28	35,745	11	8,665	3	2,340	1	650	0	0	
	若 手 研 究	0	0	24	43,940	51	78,134	71	101,920	66	80,701	65	91,000	
	研 究 活 動 ス タ ー ト 支 援	6	6,446	6	8,060	7	9,931	12	17,030	9	13,650	14	18,460	
	特 別 研 究 員 奨 励 費	6	5,900	10	9,276	7	8,090	6	7,420	6	6,990	9	9,160	
	国 際 共 同 研 究 強 化	3	28,080	5	11,440	6	16,510	8	35,880	6	32,110	7	20,826	
	研 究 成 果 公 開 促 進 費	0	0	0	0	0	0	0	0	3	1,430	3	1,430	
	奨 励 研 究	0	0	0	0	0	0	0	0	1	470	1	400	
	計		376	750,560	377	852,562	400	866,159	428	938,025	413	903,356	432	991,641
	富 山 県 立 大 学	学 術 変 革 領 域 研 究 A	1	3,000	2	6,700	2	5,500	1	21,800	1	14,100	2	10,500
新 学 術 領 域 研 究		0	0	0	0	0	0	1	1,700	1	2,600	1	1,100	
基 盤 研 究 S		1	39,200	1	46,400	1	28,800	1	27,100	1	28,200	0	0	
基 盤 研 究 A		1	5,800	1	5,800	1	7,900	1	6,800	1	6,300	1	11,500	
基 盤 研 究 B		9	26,400	7	28,000	8	30,100	8	31,000	10	39,900	10	41,800	
基 盤 研 究 C		39	42,400	41	41,200	57	51,106	64	58,354	82	62,800	84	58,100	
挑 戦 的 研 究 (開 拓)		0	0	0	0	0	0	0	0	0	0	1	3,500	
挑 戦 的 萌 芽 研 究		8	5,900	2	1,100	0	0	0	0	0	0	0	0	
挑 戦 的 研 究 (萌 芽)		2	3,800	4	5,600	4	4,900	2	1,800	1	0	0	0	
若 手 研 究 A		2	7,800	1	4,700	1	4,700	0	0	0	0	0	0	
若 手 研 究 B		12	11,800	8	8,900	4	1,600	0	0	0	0	0	0	
若 手 研 究		0	0	7	11,400	14	16,269	26	23,850	27	24,650	26	12,400	
研 究 活 動 ス タ ー ト 支 援		1	1,100			5	4,800	5	4,800	6	1,100	6	3,100	
特 別 研 究 員 促 進 費		0	0	0	0	0	0	0	0	0	0	0	0	
特 別 研 究 員 奨 励 費		0	0	2	1,800	4	3,900	5	4,800	0	0	0	0	
国 際 共 同 研 究 強 化		1	8,900	1	0	0	0	0	0	0	0	0	0	
研 究 成 果 公 開 促 進 費		0	0	0	0	1	360	0	0	1	1,400	0	0	
計			77	156,100	77	161,600	102	159,935	114	182,004	131	181,050	131	142,000

高等教育機関名	補助金区分	平成29年度		平成30年度		令和元年度		令和2年度		令和3年度		令和4年度	
		件数	補助金額	件数	補助金額	件数	補助金額	件数	補助金額	件数	補助金額	件数	補助金額
高岡法科大学	基盤研究B	0	0	0	0	0	0	0	0	2	1690	3	715
	基盤研究C	2	2,340	0	0	2	845	1	780	1	260	0	0
	若手研究	0	0	0	0	1	1,430	1	1,430	1	1,040	1	1,430
	計	2	2,340	0	0	3	2,275	2	2,210	4	2,990	4	2,145
富山国際大学	基盤研究A	0	0	0	0	0	0	0	0	0	0	0	0
	基盤研究B	0	0	0	0	0	0	1	5,800	1	3,900	1	3,900
	基盤研究C	6	3,800	6	3,200	3	1,900	2	1,900	4	2,300	4	1,300
	研究活動スタート支援	0	0	0	0	1	1,100	1	400	1	1,200	1	1,100
	挑戦的萌芽研究	0	0	0	0	0	0	0	0	1	2,000	1	2,000
	若手研究B	0	0	0	0	0	0	0	0	0	0	0	0
	計	6	3,800	6	3,200	4	3,000	4	8,100	7	9,400	7	8,300
富山短期大学	基盤研究B												
	基盤研究C	1	1,560	1	390	1	1,040	2	1,690	1	1,170		
	若手研究			1	1,300	1	1,430					1	520
	挑戦的研究											1	1,170
	計	1	1,560	2	1,690	2	2,470	2	1,690	1	1,170	2	1,690
富山高等専門学校	基盤研究A	1	11,700	1	14,040	0	0	0	0	0	0	0	0
	基盤研究B	1	1,950	1	5,850	1	4,030	1	5,070	1	2,340	0	0
	基盤研究C	26	32,370	24	28,990	26	38,870	27	36,660	27	34,970	23	26,780
	挑戦的萌芽研究	3	3,120	1	780	0	0	0	0	0	0	0	0
	若手研究B	7	12,090	4	3,640	2	1,950	0	0	0	0	0	0
	若手研究	0	0	1	910	3	2,470	4	2,470	4	2,860	5	6,240
	研究活動スタート支援	0	0	0	0	0	0	0	0	1	1,560	1	1,560
	特別研究員奨励費	0	0	0	0	0	0	0	0	0	0	0	0
	研究成果公開促進費	0	0	0	0	1	460	0	0	0	0	0	0
	奨励研究	2	780	1	530	2	1,080	4	1,800	2	920	5	2,230
計	40	62,010	33	54,740	35	48,860	36	46,000	35	42,650	34	36,810	

図表 1-9 令和4年度大学における主な生涯学習サービス等の実施状況

高等教育機関名	事業名	分野	場所	対象	実施期間
富 山 大 学	公開講座（教養講座41講座）	社会・文化・教育・経済・都市デザイン	大学	一般県民	4月～3月
	〃（語学講座9講座）	社会・文化	大学	一般県民	4月～3月
	〃（体験講座15講座）	健康・文化・芸術文化・工学	大学	一般県民	4月～3月
	公開授業（前期500科目，後期466科目を開設）	人文・教育・経済・理学・工学・芸術文化・医・薬・都市デザイン	大学	一般県民	4月～8月 10月～1月
	まちなかセミナー（富山会場）	経済	大学	一般県民	11月
	富山大学市民講座2022	医学・都市デザイン・経済	大学	一般県民	11月
	ICT・DS教育支援 オンラインセミナー	教育	オンライン	県内学校教員	4月～3月
	データサイエンス特別講座	データサイエンス	オンライン	一般県民	4月～3月
	DX学修セミナー	DX	オンライン	一般県民	4月～3月
	夢大学ものづくりフェスティバル	工学・都市デザイン	大学	小学生以上	11月
富 山 県 立 大 学	公開講座（秋季）	教育・工学	地域・大学	一般県民	10月～11月
	ユマニチュード公開講座	看護	地域・大学	保健・医療・福祉関係者、一般	10月
	社会人向けセミナー レディメイド型講座	教養・工学・医薬・看護	大学・地域	企業技術者・看護系資格保有者	10月～12月
	社会人向けセミナー カスタムメイド型講座	工学・医薬・看護	大学・地域	企業技術者	随時
高 岡 法 科 大 学	公開講座（夏季）	法学	地域	一般県民	7月
	イブニングセミナー	法学・教養	地域	一般県民	6月、11月
	セミナー	法学	地域	一般県民	2月
	教養特殊講座	教養	大学	一般県民	5月
	出張公開講座	法学・教養	地域	一般県民	随時
富 山 国 際 大 学	エクステンション・カレッジ講座（通年）	外国語	オンライン	一般県民	5月～7月 10月～12月
	子ども育成フォーラム	教育・福祉・保育・幼児	大学	一般県民	11月
	地域におけるデジタルトランスフォーメーション（DX）の進展に向けて	情報	オンライン	一般県民	9月
	地域社会出講プログラム	教育、社会科学	地域	公共機関、県内企業、各種団体	随時
桐 朋 学 園 大 学 院 大 学	公開授業（2科目10回）	文化（音楽）	大学	学生、一般 ※コロナ感染症対策のため、2022年度は一般非公開	4月～2月
	演奏会（33回）	文化（音楽）	大学・学外	学生、一般 ※コロナ感染症対策のため、2022年度は一般非公開	4月～3月

図表 2 0 大学における社会人学生等受入制度の現状（令和4年度）

高等教育機関名	聴講制度	研究生制度	研修員制度	社会人別枠入試	夜間主コース
富 山 大 学	学部及び大学院	学部及び大学院	学部及び大学院	学部及び大学院	経済学部
富 山 県 立 大 学	学部及び大学院	学部及び大学院	学部及び大学院	大学院	なし
高 岡 法 科 大 学	学部	学部	なし	学部	なし
富 山 国 際 大 学	学部	学部	なし	学部	なし
桐 朋 学 園 大 学 院 大 学	なし	なし	なし	なし	なし

図表 2 1 令和4年度短期大学及び高等専門学校における生涯学習サービス等の実施状況

高等教育機関名	事業名	分野	場所	対象	実施期間
富 山 短 期 大 学	食品ロスを考えよう ～Lets' サルベージパーティ～	食物栄養	大学	一般	7月
	夏休み親子科学教室 ～DNAについて学ぼう～	一般教養	大学	一般	8月
	質の高い教育をみんなに(SDG4) ～世界の国々の取組みから～	一般教養	大学	一般	8月
	英語で学ぶSDGs ～食を通じて世界とのつながりや、私 たちにできることを考える～	一般教養	大学	一般	8月
	モーダルシフトの視点からみた港 湾・鉄道の可能性 ～伏木富山港・鉄道を活用した 持続可能な経済成長～	一般教養	大学	一般	9月
	どんな子どもに育ってほしい?! 子育てとジェンダーについて一緒 に考えましょう!	保育	大学	一般	9月
	自宅でできる運動、筋トレ体操で 健脚づくりと介護予防	一般教養・福祉	大学	一般	10月
	富山短期大学ラジオ公開講座 「教えて!ティーチャー」(全6回)	一般教養・福祉・保 育等	大学等	一般	7月～9月
	食物栄養学科専攻科食物栄養専攻 公開特別講演会	食物栄養	大学等	一般	9月
	幼児教育学科 第49回幼児教育研究会	保育	大学等	一般	6月
第26回介護福祉士 リカレントセミナー(zoom開催)	福祉	大学等	福祉・教育関係者、一般、卒業生	2月～3月	
富 山 福 祉 短 期 大 学	社会福祉士受験講座	福祉	大学	卒業生	10月～1月
	介護福祉士実務者研修	介護福祉	大学	福祉関係者	4月～3月
	臨床美術講座	福祉・美術	大学	一般県民・福祉関係者	5月～3月
	地域づくりかえ講座	福祉・看護・教育・ 一般教養	大学	一般県民・高校生	9月～3月
	共創福祉研究会	福祉・看護・教育	大学等	福祉・医療・教育関係者、一般	10月
	臨床美術セミナー	福祉・美術	地域等	福祉・医療・教育関係者、一般	12月
	喀痰吸引等指導者養成研修	介護福祉	大学	福祉関係者	7月
介護職員等による喀痰吸引研修	介護福祉	大学等	福祉関係者	7月～3月	
富 山 高 等 専 門 学 校	オープンキャンパス	工学・環境・情報・ 語学・海事・一般教 養	学校等	中学生、保護者	8月・10月
	ジュニアドクター育成塾	工学・環境・情報・ 語学・海事・一般教 養	学校等	小学生・中学生	4月～3月

図表 2 2 短期大学及び高等専門学校における社会人学生等受入制度の現状（令和4年度）

高等教育機関名	聴講制度	科目履修制度	研究生制度	研修員制度	社会人別枠入試	夜間部
富 山 短 期 大 学	なし	あり	あり	あり	あり	なし
富 山 福 祉 短 期 大 学	あり	あり	なし	なし	あり	なし
富 山 高 等 専 門 学 校	なし	あり	あり	なし	専攻科あり	なし

図表 2 3 放送大学富山学習センターの在籍者数（令和5年5月1日現在）

－ 1 学生種別在籍者数 (単位：人)

教養学部	全科履修生	458
	選科履修生	89
	科目履修生	36
	特別聴講学生	2
大学院	修士全科生	6
	修士選科生	34
	修士科目生	0
	合計	625

－ 2 職業別在籍者数 (単位：人)

教員	公務員・ 団体職員 等	会社員等	自営業・ 自由業	農林水産 業等従事 者	看護師等	専業主婦 (夫) ※	パートタ イマー	アルバイ ト等	他大学・ 専門学校 等に在籍 する学生	定年等退 職者 ※	無職(※ 印以外の 方)	その他	計
58	79	157	25	6	56	33	48	24	12	57	44	26	625

－ 3 年代別・性別在籍者数 (単位：人)

性別	15 ～ 19	20 ～ 29	30 ～ 39	40 ～ 49	50 ～ 59	60 ～ 69	70 ～	計
男	5	25	27	46	49	62	53	267
女	5	42	44	65	105	70	27	358
計	10	67	71	111	154	132	80	625

図表 2-4 高等教育機関の令和5年度納付金

(単位：円)

区分	高等教育機関		設置者	入学考査料	入学科	年間授業料
大学院	富山大学大学院		国立大学法人	30,000	282,000	535,800
	富山県立大学大学院	県民	公立大学法人	30,000	188,000	535,800
		その他		30,000	282,000	535,800
	桐朋学園大学院大学	修士課程	学校法人	30,000	300,000	800,000
大 学	富山大学		国立大学法人	17,000	282,000	535,800
		夜間主コース		10,000	141,000	267,900
	富山県立大学	県民	公立大学法人	17,000	188,000	535,800
		その他		17,000	282,000	535,800
	高岡法科大学		学校法人	30,000	300,000	600,000
	富山国際大学	現代社会学部	学校法人	30,000	200,000	680,000
子ども育成学部		30,000		200,000	730,000	
短 大	富山短期大学		学校法人	30,000	200,000	630,000
	富山福祉短期大学	社会福祉学科	学校法人	30,000	200,000	660,000
		看護学科		30,000	200,000	700,000
		幼児教育学科		30,000	200,000	660,000
		国際観光学科		30,000	200,000	700,000
高 専	富山高等専門学校	学科	独立行政 法人国立 高等専門 学校機構	16,500	84,600	234,600
		専攻科		16,500	84,600	234,600

注

- 1 上記の金額は、令和5年度入学者に適用するものである。
- 2 「入学考査料」とは、国立大学において、「検定料」と称しているものである。
- 3 上記の他に、①後援会費 ②学生保険料 ③設備使用料 ④建設協力金 ⑤実習費 ⑥同窓会費などの納付金がある。国公立学校では①②⑥を、私立学校では①～⑥の納付が必要な場合が多い。
- 4 国立高等専門学校の1～3学年は、就学支援金（年額118,000円）制度の対象である。

図表 2 5 令和4年度大学卒業者の進路（令和5年5月1日現在）

（単位：人、％）

大学名	学部	卒業者	就職希望者	就職者数							進学者	その他	就職者率	進学者率
				企業	官公庁	教員	他	計	県内	県外				
富山大学	人文学部	165	147	115	22	6		143	54	89	5	13	86.67	3.03
	人間発達科学部	172	155	71	28	55		154	78	76	10	7	89.53	5.81
	経済学部	340	320	252	62			314	112	202	4	16	92.35	1.18
	理学部	179	84	64	4	11		79	26	53	84	11	44.13	46.93
	医学部 (医学科)	113	112	91	21			112	49	63		1	99.12	0.00
	医学部 (看護学科)	82	80	63	17			80	40	40	2		97.56	2.44
	薬学部	113	61	58	3			61	16	45	50	2	53.98	44.25
	工学部	348	121	116	5			121	39	82	221	6	34.77	63.51
	都市デザイン学部	140	57	53	4			57	12	45	81	2	40.71	57.86
	芸術文化学部	103	72	67	1	1		69	25	44	10	21	66.99	9.71
計		1,755	1,209	950	167	73	0	1,190	451	739	467	79	67.81	26.61
富山県立大学	工学部	332	207	190	11		4	205	98	107	124	1	61.75	37.35
	看護学部	120	89	2	44	0	40	86	54	32	29	5	71.67	24.17
	計		452	296	192	55	0	44	291	152	139	153	6	64.38
高岡法科大学	法学部	45	39	32	7	0	0	39	19	20	4	2	86.67	8.89
富山国際大学	現代社会学部	137	125	118	7	0	0	125	96	29	4	8	90.00	2.50
	子ども育成学部	101	90	37	0	53	0	90	81	9	9	2	91.67	8.33
	計		238	215	155	7	53	0	215	177	38	13	10	90.74
大学計		2,490	1,759	1,329	236	126	44	1,735	799	936	637	97	69.68	25.58

注
 就職者率=就職者数/卒業者数
 進学者率=進学者数/卒業者数
 ・その他欄には有職者を含む。

図表 2 6 令和4年度大学卒業者の男女別進路及び地域別就職先（令和5年5月1日現在）

（単位：人、％）

大学名	性別	卒業者	進学者	就職希望者	求人件数			就職者数			進学者率	就職率	県内就職率
					県内	県外	計	県内	県外	計			
富山大学	男子	1,034	375	617			0	198	406	604	36.27	97.89	32.78
	女子	721	92	592			0	253	333	586	12.76	98.99	43.17
	共通				584	18,971	19,555						
	計	1,755	467	1,209	584	18,971	19,555	451	739	1,190	26.61	98.43	37.90
富山県立大学	男子	285	113	172	0	0	0	75	94	169	40.88	99.38	43.48
	女子	169	42	125	0	0	0	77	47	124	23.33	100.00	60.87
	共通	0	0	0	158	551	709	0	0	0			
	計	454	155	297	158	551	709	152	141	293	37.72	99.52	47.34
高岡法科大学	男子	39	4	34			0	16	18	34	10.26	100.00	47.06
	女子	6	0	5			0	3	2	5		100.00	60.00
	共通				95	92	187			0			
	計	45	4	39	95	92	187	19	20	39	8.89	100.00	48.71
富山国際大学	男子	102	4	94			0	73	21	94	3.92	100.00	77.66
	女子	136	9	121			0	104	17	121	6.62	100.00	85.95
	共通				282	301	583						
	計	238	13	215	282	301	583	177	38	215	5.46	100.00	82.33
大学計	男子	1,460	496	917			0	362	539	901	33.97	98.26	40.18
	女子	1,032	143	843			0	437	399	836	13.86	99.17	52.27
	共通				1,119	19,915	21,034			0			
	計	2,492	639	1,760	1,119	19,915	21,034	799	938	1,737	25.64	98.69	46.00

注
 就職率=就職者数/就職希望者数
 県内就職率=県内就職者数/就職者数

図表 2.7 令和4年度短期大学卒業者の進路（令和5年5月1日現在）

（単位：人、％）

短期大学名	学 科	卒業者	就 職 希 望 者	就 職 者 数							進学者	その他	就職者率	進学者率
				企業	官公庁	教員	他	計	県内	県外				
富 山 短 期 大 学	経営情報学科	105	96	94	1	0	0	95	91	4	7	3	90.48	6.67
	健康福祉学科	25	23	23	0	0	0	23	22	1	2	0	92.00	8.00
	食物栄養学科	87	85	85	0	0	0	85	78	7	1	1	97.70	1.15
	幼児教育学科	79	79	31	0	48	0	79	78	1	0	0	100.00	0.00
	計	296	283	233	1	48	0	282	269	13	10	4	95.27	3.38
富 山 福 祉 短 期 大 学	社会福祉学科	25	23	23	0	0	0	23	23	0	2	0	92.0%	8.0%
	看護学科	85	69	68	1	0	0	69	47	22	4	12	81.2%	4.7%
	幼児教育学科	45	45	40	3	2	0	45	40	5	0	0	100.0%	0.0%
	国際観光学科	8	4	4	0	0	0	4	3	1	1	3	50.0%	12.5%
	計	163	141	135	4	2	0	141	113	28	7	15	86.5%	4.3%
短期大学計		459	424	368	5	50	0	423	382	41	17	19	92.16	3.70

注

就職者率＝就職者数／卒業者数

進学者率＝進学者数／卒業者数

図表 2.8 令和4年度短期大学卒業者の男女別進路及び地域別就職先（令和5年5月1日現在）

（単位：人、％）

短期大学名	性 別	卒業者	進学者	就 職 希 望 者	求人件数			就職者数			進学者率	就職率	県 内 就 職 率
					県内	県外	計	県内	県外	計			
富 山 短 期 大 学	男 子	29	6	21				20	1	21		100.00	95.24
	女 子	267	4	262				249	12	261	1.50	99.62	95.40
	共 通				572	328	900						
	計	296	10	283	572	328	900	269	13	282	3.38	99.65	95.39
富 山 福 祉 短 期 大 学	男 子	21	1	16				14	2	16	4.8%	100.0%	87.5%
	女 子	142	6	125				104	21	125	4.2%	100.0%	83.2%
	共 通				213	544	757						
	計	163	7	141	213	544	757	118	23	141	4.3%	100.0%	83.7%
短 期 大 学 計	男 子	50	7	37	0	0	0	34	3	37	14.00	100.00	91.89
	女 子	409	10	387	0	0	0	353	33	386	2.44	99.74	91.45
	共 通				785	872	1,657						
	計	459	17	424	785	872	1,657	387	36	423	3.70	99.76	91.49

注

就職率＝就職者数／就職希望者数

県内就職率＝県内就職者数／就職者数

図表 2 9 令和4年度高等専門学校卒業者の進路 (令和5年5月1日現在)

(単位：人、%)

学校名	学 科	卒業者	就 職 希望者	就 職 者 数						進学者	その他	就職者率	進学者率
				企業	官公庁	他	計	県内	県外				
富山高等専門学校 本郷キャンパス	機械システム工学科	40	21	21	0	0	21	9	12	19	0	52.50	47.50
	電気制御システム工学科	30	14	14	0	0	14	6	8	14	2	46.67	46.67
	物質化学工学科	33	18	18	0	0	18	7	11	15	0	54.55	45.45
	計	103	53	53	0	0	53	22	31	48	2	51.46	46.60
富山高等専門学校 射水キャンパス	商 船 学 科	40	29	28	1	0	29	5	24	11	0	72.50	27.50
	電 子 情 報 工 学	42	23	23	0	0	23	4	19	19	0	54.76	45.24
	国際ビジネス学科	39	16	9	7	0	16	9	7	18	5	41.03	46.15
	計	121	68	60	8	0	68	18	50	48	5	56.20	39.67
高等専門学校計		224	121	113	8	0	121	40	81	96	7	54.02	42.86

図表 3 0 令和4年度高等専門学校卒業者の男女別進路及び地域別就職先 (令和5年5月1日現在)

(単位：人、%)

学校名	性 別	卒業者	進学者	就 職 希望者	求人件数			就職者数			進学者率	就職率	県 内 就職率
					県内	県外	計	県内	県外	計			
富山高等専門学校 本郷キャンパス	男 子	78	41	35			0	16	19	35	52.56	100.00	45.71
	女 子	25	7	18			0	6	12	18	28.00	100.00	33.33
	共 通				101	908	1,009			0			
	計	103	48	53	101	908	1,009	22	31	53	46.60	100.00	41.51
富山高等専門学校 射水キャンパス	男 子	62	23	39			0	8	31	39	37.10	100.00	20.51
	女 子	59	25	29			0	10	19	29	42.37	100.00	34.48
	共 通				91	882	973			0			
	計	121	48	68	91	882	973	18	50	68	39.67	100.00	26.47
高等専門学校計	男 子	140	64	74				24	50	74	45.71	100.00	32.43
	女 子	84	32	47				16	31	47	38.10	100.00	34.04
	共 通				192	1,790	1,982			0			
	計	224	96	121	192	1,790	1,982	40	81	121	42.86	100.00	33.06

図表 3 1 令和4年度大学院修了者の進路 (令和5年5月1日現在)

(単位:人、%)

大学院名	研究科名	課程別	修了者	就職希望者	就職者数						進学者	その他	就職者率	進学者率	
					企業	官公庁	教員	他	計	県内					県外
富山大学大学院	人文科学研究科	修士	6	4	1				1		1	2		16.67	33.33
	人間発達科学研究科	修士	10	4	3		1		4		4	3	3	40.00	30.00
	経済学研究科	修士	19	7	5				5		5	2	10	26.32	10.53
	芸術文化学研究科	修士	10	8	8				8	3	5		2	80.00	0.00
	理工学教育部	修士	295	263	255	5	3		263	68	195	24	8	89.15	8.14
	理工学研究科	修士	1									1		0.00	100.00
	理工学教育部	博士課程	16	13	5		5		10	4	6		3	62.50	0.00
	医学薬学教育部	修士前期	56	41	38	2	1		41	14	27	13	2	73.21	23.21
	医学薬学教育部	修士後期	28	23	19		4		23	12	11		5	82.14	0.00
	生命融合科学教育	博士課程	12	12	8		4		12	5	7			100.00	0.00
	教職実践開発研究	専門職学位	16	16			16		16	15	1			100.00	0.00
		計		469	391	342	7	34	0	383	121	262	45	33	81.66
富山県立大学大学院	工学研究科	修士前期	98	92	90	2			92	24	68	5	1	93.88	5.10
	工学研究科	修士後期	5	3	1		1		2		2		2	40.00	0.00
		計	103	95	91	2	1	0	94	24	70	5	3	91.26	4.85
桐朋学園大学院大学	音楽研究科	修士	10	6	1	0	2	3	6	1	5	3	1	60.00	30.00
大学院計	修士及び修士前期課程		521	441	401	9	23	3	436	125	311	53	27	83.69	10.17
	修士後期課程		46	38	28	0	9	0	37	17	20	1	7	80.43	2.17
		計	582	492	434	9	37	3	483	146	337	53	37	82.99	9.11

注
就職者率=就職者数/修了者数
進学者率=進学者数/修了者数

図表3-2 令和4年度大学院修了者の進路（令和5年5月1日現在）

（単位：人、％）

大学院名	課程別	性別	修了者	進学者	就職希望者	就職者数			就職率	県内就職率
						県内	県外	計		
富山大学大学院	修士前期	男子	323	34	270	75	194	269	99.63	27.88
		女子	90	11	73	25	44	69	94.52	36.23
		計	413	45	343	100	238	338	98.54	29.59
	修士後期	男子	44	0	38	18	18	36	94.74	50.00
		女子	12	0	10	3	6	9	90.00	33.33
		計	56	0	48	21	24	45	93.75	46.67
富山県立大学院	修士前期	男子	80	4	75	19	56	75	100.00	25.33
		女子	18	1	17	5	12	17	100.00	29.41
		計	98	5	92	24	68	92	100.00	26.09
	修士後期	男子	3		1		1	1	100.00	0.00
		女子	2		2		1	1	50.00	0.00
		計	5	0	3	0	2	2	66.67	0.00
桐朋学園大学院大学	修士	男子	2	0	2	0	2	2	100.00	0.00
		女子	8	3	4	1	3	4	100.00	25.00
		計	10	3	6	1	5	6	100.00	16.67
大学院計	修士前期	男子	405	38	347	94	252	346	99.71	27.17
		女子	116	15	94	31	59	90	95.74	34.44
		計	521	53	441	125	311	436	98.87	28.67
	修士後期	男子	47	0	39	18	19	37	94.87	48.65
		女子	14	0	12	3	7	10	83.33	30.00
		計	61	0	51	21	26	47	92.16	44.68
	計	男子	452	38	386	112	271	383	99.22	29.24
		女子	130	15	106	34	66	100	94.34	34.00
		計	582	53	492	146	337	483	98.17	30.23

注

就職率＝就職者数／就職希望者数

県内就職率＝県内就職者数／就職者数

図表 3 3 令和4年度短期大学及び高等専門学校専攻科修了者の進路（令和5年5月1日現在）

（単位：人、％）

専攻科名	専攻名	修了者	就職希望者	就職者数							進学者	その他	就職者率	進学率
				企業	官公庁	教員	他	計	県内	県外				
富山福祉短期大学専攻科	看護学専攻	6	6	6	0	0	0	0	4	2	0	0	100.00	0.00
富山短期大学専攻科	食物栄養専攻	15	3	3	0	0	0	3	3	0	0	12	20.00	0.00
富山高等専門学校専攻科	エコデザイン工学専攻	31	15	15	0	0	0	15	6	9	16	0	48.39	51.61
	制御情報システム工学専攻	14	11	11	0	0	0	11	5	6	3	0	78.57	21.43
	国際ビジネス学専攻	4	4	4	0	0	0	4	3	1	0	0	100.00	0.00
	海事システム工学専攻	1	1	1	0	0	0	1	1	0	0	0	100.00	0.00
	計	50	31	31	0	0	0	31	15	16	19	0	62.00	38.00
専攻科計		71	40	40	0	0	0	34	22	18	19	12	56.34	26.76

図表 3 4 令和4年度短期大学及び高等専門学校専攻科修了者の男女別進路及び地域別就職先（令和5年5月1日現在）

（単位：人、％）

専攻科名	性別	修了者	進学者	就職希望者	就職者数			就職率	県内就職率
					県内	県外	計		
富山福祉短期大学専攻科	男子	0	0	0	0	0	0	0.00	0.00
	女子	6	0	6	4	2	6	100.00	66.67
	計	6	0	6	4	2	6	100.00	66.67
富山短期大学専攻科	男子	1	0	0	0	0	0	0.00	0.00
	女子	14	0	3	3	0	3	100.00	100.00
	計	15	0	3	3	0	3	100.00	100.00
富山高等専門学校専攻科（本郷キャンパス）	男子	27	13	14	6	8	14	100.00	42.86
	女子	4	3	1	0	1	1	100.00	0.00
	計	31	16	15	6	9	15	100.00	40.00
富山高等専門学校専攻科（射水キャンパス）	男子	15	3	12	7	5	12	100.00	58.33
	女子	4	0	4	2	2	4	100.00	50.00
	計	19	3	16	9	7	16	100.00	56.25
専攻科計	男子	43	16	26	13	13	26	100.00	50.00
	女子	28	3	14	9	5	14	100.00	64.29
	計	71	19	40	22	18	40	100.00	55.00

図表 3 5 昭和55年度以降の私立の高等教育機関の整備充実に対する県の支援

高等教育機関名	設置者	年度	事業名
高岡法科大学	学校法人 高岡第一学園	～昭和63年 平成元～3年 平成5～7年 平成12年 平成13年	設置認可に関する文部省に対する陳情要望 校舎建設に対する補助金の交付 体育館建設に対する補助金の交付 大学院法学研究科の新設に対する陳情要望 大学院法学研究科の施設整備に対する補助金の交付
富山国際大学	学校法人 富山国際学園	～平成元年 平成2～5年 平成10～11年 平成11～13年	設置認可に関する文部省に対する陳情要望 校舎建設に対する補助金の交付 地域学部設置の認可に関する文部省に対する陳情要望 地域学部校舎建設に対する補助金の交付
富山短期大学	学校法人 富山国際学園	昭和55～56年 昭和56年 平成6～7年 平成7～8年	商経学科設置認可に関する文部省に対する陳情要望 商経学科校舎建設に対する補助金の交付 福祉学科設置認可に関する文部省に対する陳情要望 福祉学科校舎建設に対する補助金の交付
洗足学園 魚津短期大学	学校法人洗足学園	昭和55年	校舎建設に対する補助金の交付
富山福祉短期大学	学校法人浦山学園	平成8年 平成13年 平成19年	設置認可に関する文部省に対する陳情要望 体育館建設に対する補助金の交付 3号館校舎建設に対する補助金の交付 5号館校舎建設に対する補助金の交付

※ 洗足学園魚津短期大学は、平成14年3月をもって閉学。

図表3-6 県内地方自治体の奨学金制度（令和4年度。ただし、特定分野の人材確保等、目的及び対象者を限定した制度を除く。）

奨学金制度名	対象者	月額（円）	貸与・給付の別	貸与（給付）資格	その他	担当課
富山市奨学金	高校生	授業料と高等学校等就学支援金との差額（自己負担）相当分、月額9,900円を限度とする。 市の奨学金と高等学校等就学支援金の合計額が、月額19,800円以内となる範囲で支給する。	給付	<ul style="list-style-type: none"> ・私立高等学校に在学している人（専攻科を除く） ・富山市に居住している世帯に属する人 ・学資の支弁が困難な人 	他の奨学金との併用不可。	教育委員会 学校教育課
	高等専門学校生 高校生（専攻科）	15,000～25,000	貸与	<ul style="list-style-type: none"> ・国（国立大学法人）、地方公共団体及び学校法人が設置した大学（短大、大学院を含む。）、高等専門学校、専修学校（修業年限が2年以上の専門課程に限る。）、高等学校の専攻科に在学している人 ・富山市に居住している世帯に属する人 ・学資の支弁が困難な人 	公立と私立、自宅通学と自宅外通学で金額が異なる。 他の奨学金との併用不可。	
	専修学校生（専門課程）	35,000～47,000				
	大学生・短大生 大学院生					
高岡市奨学金	高校生 高等専門学校生	8,000	給付	<ul style="list-style-type: none"> ・経済的理由により修学困難な者 ・高岡市に住所を有する者又は就学のため市外へ住所を移した者でその家族が高岡市に住所を有する者 ・品行方正、身体強健、成績優秀、志操堅固な者 	他の奨学金との併用不可。	教育委員会 教育総務課
高岡市人づくり奨学金	専修学校生（専門課程）	(国公立)年額 400,000 (私立)年額 700,000	貸与	<ul style="list-style-type: none"> ・保護者が高岡市に住所を有すること ・学業成績が優秀であり、かつ学費の支弁が困難な者 ・他の奨学金制度を利用していないこと ・(返還を要しない給付奨学金制度及び授業料減額免除制度を除く) 	卒業後、高岡市に住所を有するなど一定の条件を満たせば年間返還額の一部を申請により減免できる場合あり。	教育委員会 教育総務課
	短大生	(国公立)年額 500,000 (私立)年額 700,000				
	大学生					
	大学院生					
たかおか留奨学金	大学生 大学院生	(国公立)年額500,000 (私立)年額700,000	貸与	<ul style="list-style-type: none"> ・市内に所在する大学又は大学院（地元大学等）に市外から進学し、在学している者 ・地元大学等を卒業又は修了した後、本市に居住する意思を有する者 ・地元大学等から学業成績等優秀者として推薦がある者 ・他の奨学金制度を利用していないこと（返還を要しない給付奨学金制度及び授業料減額免除制度を除く） 	卒業後、高岡市に住所を有するなど一定の条件を満たせば年間返還額の一部または全部を申請により減免できる場合あり。	教育委員会 教育総務課
魚津市奨学金	高校生	13,000	貸与	<ul style="list-style-type: none"> ・本人又は保護者が魚津市に住所を有する者 ・学資の支弁が困難である者 ・学修に意欲があり、学業を確実に修了できる見込みのある者 ・在学している学校長の推薦があること 	他の奨学金との併用不可。	教育委員会 教育総務課
	高等専門学校生	(1～3年生) 13,000 (4～5年生) 40,000				
	専修学校生	(高等課程) 13,000 (専門課程) 40,000				
	大学生・短大生	40,000				
	大学院生					
水見市育英奨学金	高校生	～15,000	貸与	<ul style="list-style-type: none"> ・高等学校若しくはこれに準ずる学校又は大学若しくはこれに準ずる学校に在学していること ・優れた学生又は生徒であること ・経済的理由により修学が困難な者であること ・保護者等が市の区域内に住所を有すること ・在学した学校又は現に在学する学校の校長の推薦があること ・(独)日本学生支援機構の学資金若しくは、富山県奨学金の貸与又は母子及び父子並びに寡婦福祉法に基づく修学資金の貸付けを受ける者でないこと 	他の奨学金との併用不可。	教育委員会 学校教育課
	専修学校生	(高等課程) ～15,000 (専門課程) ～45,000				
	高等専門学校生	(1～3年生) ～15,000 (4,5年生) ～45,000				
	大学生・短大生	～45,000				
	大学院生					
滑川市奨学金	高校生 高等専門学校生 (1～3年生) 高等専修学校生 中等教育学校生 (後期課程)	年額 200,000	給付	<ul style="list-style-type: none"> ・市内に住所を有する世帯に属する者 ・学業成績又は教科以外で大変優れた成果を取った者 ・学資の支弁が困難であること ・出身学校長または在学する学校長の推薦がある者 		教育委員会 教育総務課
	高等学校専攻科 高等専門学校 専修学校生（専門課程） 短大生 大学生 専門職大学生 大学院生	(県内) 20,000 (県外) 40,000				
	高等学校専攻科 高等専門学校 専修学校生（専門課程） 短大生 大学生		貸与	<ul style="list-style-type: none"> ・市内に住所を有する世帯に属する者 ・学業成績が優秀であること ・学資の支弁が困難であること ・修学の意欲がある者 ・出身学校長または在学する学校長の推薦がある者 		

奨学資金制度名	対象者	月額(円)	貸与・給付の別	貸与(給付)資格	その他	担当課	
黒部市奨学資金	高校生・高等専門学校生	17,000	給付	<ul style="list-style-type: none"> ・給付：高等学校(高等専門学校を含む。)に在学する者 ・貸付：大学(短期大学、専修学校及び大学院を含む。)又はこれに準ずる学校に在学する者 ・市民であること(学業のため市外へ転出している者を含む。) ・学費の支弁が困難と認められる者 ・学業優秀、品行方正、健康 	高等専門学校3年生まで	教育委員会 学校教育課	
	短大生	20,000、40,000、60,000から選択	貸与		<ul style="list-style-type: none"> ・貸付(医療介護枠)：高等学校専攻科、大学(短期大学、専修学校及び大学院を含む。)又はこれに準ずる学校に在学し、医療介護教育を受けている者 ・市民であること(学業のため市外へ転出している者を含む。) 		卒業後、黒部市に住所を有するなど一定の条件を満たせば年間返還額の一部を申請により補助する制度あり。
	専修学校生(専門課程)						
	大学生						
	大学院生						
	短大生	20,000、40,000、60,000から選択	貸与(医療介護枠)		<ul style="list-style-type: none"> ・貸付(医療介護枠)：高等学校専攻科、大学(短期大学、専修学校及び大学院を含む。)又はこれに準ずる学校に在学し、医療介護教育を受けている者 ・市民であること(学業のため市外へ転出している者を含む。) 		卒業後、黒部市の医療介護事業所等で就労するなど一定の条件を満たせば年間返還額の一部を申請により補助する制度あり。
	専修学校生(専門課程)						
	大学生						
	大学院生						
	砺波市奨学資金	高校生	10,000		貸与		<ul style="list-style-type: none"> ・市内に住所を有している世帯に属する者であること ・品行方正であって修学の意欲があること ・学業成績が優秀であること(専修学校(専門課程)、大学、大学院又はこれらと同程度の学校に在学する者に限る) ・学費の支弁が困難であること ・高等学校以上の学校に在学すること ・在学した学校長又は現に在学する学校長の推薦があること ・他の奨学資金の貸与を受けていないこと
専修学校生		30,000					
大学生・短大生							
大学院生							
砺波市奨学基金 下妻	高校生	10,000	1/2給付	<ul style="list-style-type: none"> ・市内に住所を有している世帯に属する者であること ・品行方正であって修学の意欲があること ・学費の支弁が困難であること ・在学した学校長又は現に在学する学校長の推薦があること ・他の奨学資金の貸与を受けていないこと 	<ul style="list-style-type: none"> ・大学生等のみ、返還時、基盤日において市内に居住している等の条件を満たしている場合に、その年の返還額を全額免除する(リターン者等特約)あり。 	教育委員会 教育総務課	
	専修学校生・大学生・短大生・大学院生	30,000	<ul style="list-style-type: none"> ・上記の他 ・学業成績が優秀であること ・高等学校以上の学校に在学すること 				
小矢市奨学資金	大学生・短大生・専修学校生(専門課程)	20,000、30,000、40,000から選択	貸与	<ul style="list-style-type: none"> ①市内に住所を有する者又は就学のため市外に住所を移した者でその者の父母家族が市内に住所を有する者 ②学費の支弁が困難である者 ③身体強健かつ品行方正であって学業成績が優秀である者 ④在学した学校長又は現に在学する学校長の推薦がある者 	・他の奨学資金との併給可	教育委員会 教育総務課	
南砺市奨学資金	高校生・高等専門学校生(自宅)	10,000以内	貸与	<ul style="list-style-type: none"> ・保護者が市に住所を有していること ・健康かつ品行方正であって学業成績が優秀であること ・学費の支弁が困難であること ・高等学校、高等専門学校、専修学校、短期大学又は大学(大学院を除く)に在学する者であること。 ・在学した学校長又は現に在学する学校長の推薦があること 	<ul style="list-style-type: none"> ・H31年度までに南砺市に居住し就職等、一定の条件を満たせば年間返還額を全額あるいは1/2を補助する制度あり。 令和元年度で申請受入終了。 	教育委員会 教育総務課	
	高校生・高等専門学校生(自宅外)	30,000以内					
	専修学校生(専門)	35,000以内					
	短大生						
大学生(大学院生を除く)							
射水市奨学資金 (一般奨学資金)	専修学校生(専門課程) 短大生・大学生・大学院生	(自宅通学)25,000以内 (自宅外通学)40,000以内	貸与	<ul style="list-style-type: none"> ・市内に住所を有する世帯に属する者 ・学費の支弁が困難である者 ・学業成績が優良である者 ・在学した学校長又は現に在学する学校長の推薦があること 	県外の大学に進学した自宅外生で卒業後就職し、射水市内に定住される方には返還の一部を助成する制度あり。	教育委員会 学校教育課	
射水市奨学資金 (介護福祉士・保育士等奨学資金)	専修学校生(専門課程) 短大生・大学生・大学院生 で、卒業後、市内の介護事業所または保育園等で勤務を志望する者	(自宅通学)25,000以内 (自宅外通学)40,000以内	貸与	<ul style="list-style-type: none"> ・市内に住所を有する世帯に属する者 ・学費の支弁が困難である者 ・学業成績が優良である者 ・在学した学校長又は現に在学する学校長の推薦があること 	卒業後、介護福祉士として市内の介護事業所で、保育士等として市内の保育園等に勤務した場合など一定の条件を満たした場合、返還免除あり。	(介護福祉士) 介護保険課 (保育士等) 子育て支援課	
舟橋村奨学資金	高校生	10,000	給付	<ul style="list-style-type: none"> ・舟橋村民であること。 ・身体強健かつ品行方正であって学業成績が優秀であること。 ・学費の支弁が困難であること。 ・高等学校以上の学校に在学すること。 ・在学した学校長又は現に在学する学校長の推薦があること。 		教育委員会	
	大学生	30,000					

奨学資金制度名	対象者	月額(円)	貸与・給付の別	貸与(給付)資格	その他	担当課
上 市 町 奨 学 資 金	高校生	5,000	給付	<ul style="list-style-type: none"> ・学校等(学校教育法に規定する高等学校、大学、高等専門学校、短期大学、専修学校の修業年限2年以上の高等課程及び専門課程)に在学者 ・本人又はその保護者が町の住民基本台帳に記録されていること ・本人又はその保護者が町税を滞納していないこと ・経済的理由により修学に困難があると認められる者 ・品行方正で、修学意欲があり、かつ、勉学に励んでいると認められる者 	(貸与)卒業後、上市町に住所を有するなど一定の条件を満たせば年間返還額の一部を申請により減免できる場合あり。	教育委員会事務局
	高等専門学校生	(1~3年生) 5,000 (4,5年生) 8,000				
	短大生(専修学校専門課程を含む。)	8,000				
	大学生	(県内) 8,000 (県外) 10,000				
		(県内) 30,000 (県外) 40,000	貸与			
上市町奨学資金融資に係る利子補給金交付	高校生 高等専門学校生 大学生(大学院を除く)	(交付額) 借入金額(年間授業料相当額100万円以内)に対し、年2%。ただし、借入利率が年2%に満たない場合は、その借入利率まで。	給付	<ul style="list-style-type: none"> ・上市町民であること ・高等学校、高等専門学校、大学(大学院を除く)に在学者又はその家族がかつその属する世帯の前年分の合計所得額が1,000万円未満 ・町に本店、支店がある金融機関から教育資金を借りている者 	利子補給の期間は、学校の正規の修学期間	〃
立 山 町 奨 学 資 金	高校生 中等教育学校生(後期過程に限る) 高等専門学校生(1学年~3学年)	10,000	給付	<ul style="list-style-type: none"> ・町内に住所を有している世帯に属する者 ・身体強健かつ品行方正であって学業成績が優秀である者 ・経済的理由により修学困難である者 ・在学した学校長又は現に在学する学校長の推薦がある者 ・町税の滞納がない世帯に属する者 	奨学生に選定後、学校を卒業するまで	教育委員会 教育企画係
	大学生 短大生 大学院生 高等専門学校生(4年生以上)	年額150万円以内		<ul style="list-style-type: none"> ・町内に住所を有している世帯に属する者 ・身体強健かつ品行方正であって学業成績が優秀である者 ・生活保護受給世帯、若しくは生活保護世帯に準じる程度に困窮した世帯に属する者 ・在学した学校長又は現に在学する学校長の推薦がある者 ・町税の滞納がない世帯に属する者 	選定年度のみ	
立山町大学生等海外留学奨学金	大学生等	準備金として50万円以内	給付	<ul style="list-style-type: none"> ・海外の大学等に相当する教育機関の課程に1年以上在学して、その課程を履修する者(語学留学等は対象外) ・留学期間中も引き続き在学大学等に在籍する者 ・立山町に住所を有している世帯に属する者 ・留学先の言語で意思疎通できる者で、成績優秀、品行方正、健康な者 ・学資が不十分な者 ・町税の滞納がない世帯に属する者 	1回のみ	〃
立山町奨学資金融資等に係る利子補給金及び保証金補給	高校生 高等専門学校生 専門学校生 大学生 短期大学生	融資に対して前年度支払った年間利子額及び年間保証金額の合計、又は10万円のいずれか低い額	給付	<ul style="list-style-type: none"> ・学生又はその家族が立山町民であること ・規則に定める金融機関等から教育資金を借りている者 ・町税の滞納がない世帯に属する者 	利子補給の期間は、学校の正規の修学期間	〃
立山町奨学資金返済応援補助金	①高校(特別支援学校の高等部・高等専門学校の1~3年生などを含む) 県内の大学(短大を含む、大学院は除く) 県内の専門学校(修業年限2年以上) 県内の高等専門学校(4年生以上)	前年度返済額の5割又は9万円のいずれか低い額 (増額の場合 6割又は12万円)	給付	<p>ステップ1 認定申請 認定申請を行う</p> <ul style="list-style-type: none"> ・対象の金融機関から奨学金等の融資を受けていること ・就学者または保護者(就学者が未成年の場合)の収入が基準以下であること ・就学者及び保護者(就学者が未成年の場合)が町税を滞納していないこと ・立山町奨学金を受給していないこと <p>ステップ2 補助金申請 就職から1年経過後、補助金申請を行う</p> <ul style="list-style-type: none"> ・学校を卒業後に就職し、1年以上立山町に住んでいること ・就学者が町税の納税者であること ・就学者が町税を滞納していないこと ・融資等の返済の滞納が無いこと 	立山町米百俵基金に寄付した企業に就職した場合、補助金の上限が増額となる	〃
	②県外の大学(短大を含む、大学院は除く) 県外の専門学校(修業年限2年以上) 県外の高等専門学校(4年生以上)	前年度返済額の5割又は18万円のいずれか低い額 (増額の場合 6割又は21万円)				
入 善 町 奨 学 資 金	高校生	5,000	給付	<ul style="list-style-type: none"> ・町内に居住する世帯の子女であること ・学費の支弁が困難であること ・身体強健かつ品行方正であって、学業成績が優秀であること ・在学した又は、現に在学する学校長の推薦があること 		教育委員会 学校教育係
	高等専門学校生(1~3年生)					
入 善 町 育 英 奨 学 資 金	高等専門学校生(4~5年生)	50,000	貸与	<ul style="list-style-type: none"> ・町内に居住する者の子弟で学費の支弁が困難であること ・身体強健かつ品行方正であって学業成績が優秀であること ・在学した又は、現に在学する学校長の推薦があること 	卒業後、入善町に住所を有するなど一定の条件を満たせば年間返還額の一部を申請により減免できる場合あり。	
	大学生					
朝日町加藤・森島奨学資金	高校生	8,000	給付	<ul style="list-style-type: none"> ・保護者が町内に住所を有し、学費の支弁が困難な者 ・身体強健かつ品行方正であって学業成績が優秀な者 ・高等学校以上で、在学した又は、現に在学している学校長の推薦がある者 		教育委員会 学校教育係
	大学生	15,000				

奨学金制度名	対象者	月額(円)	貸与・給付の別	貸与(給付)資格	その他	担当課
富山県奨学金	高校生 専修学校生(高等課程)	(国公立・自宅通学) 18,000	貸与	<ul style="list-style-type: none"> ・保護者等が県内に住所を有すること。 ・修学意欲がありながら、経済的理由により、修学が困難であること。 	他の貸与型奨学金との併用不可(大学・短大のみ、特例で認める場合あり)	教育委員会 県立学校課
		(国公立・自宅外通学) 23,000				
		(私立・自宅通学) 30,000				
		(私立・自宅外通学) 35,000				
	高等専門学校生	(1～3年生) 18,000		<ul style="list-style-type: none"> ・保護者等が県内に住所を有すること。 ・修学意欲がありながら、経済的理由により、修学が困難であること。 ・学業成績が一定の基準以上であること。 	他の貸与型奨学金との併用不可	
		(4,5年生・専攻科) 44,000				
	専修学校生(専門課程)	44,000		<ul style="list-style-type: none"> ・県内の大学院に在学すること ・県内に住所を有すること ・独立行政法人日本学生支援機構大学院奨学金の受給資格を満たしており、貸与を希望したものの、受けることができなかったこと 	他の貸与型奨学金との併用不可	
		大学生				
	大学院生	(自宅外通学) 51,000		<ul style="list-style-type: none"> ・富山県内の大学等(大学、大学院、高等専門学校4・5年、専修学校専門課程)に在籍していること。 ・大学等を卒業した日の属する年の1年1月後までに、富山県内に本社がある企業に就職する等し、勤務する意向を持っていること。 ・海外の大学(又は海外の大学に相当する教育施設)に、学年の半期以上の期間にわたり留学を行うこと。 	学術振興課 高等教育振興係	
		(修士・博士前期課程) 88,000				
		(博士後期課程) 122,000	貸与			
		(1学年以上) 100万円以内				
富山県大学生等 留学生支援 奨学金	大学生 大学院生 高等専門学校生(4・5年) 専修学校生(専門課程)	(学年の半期以上1学年未満) 50万円以内	貸与	<ul style="list-style-type: none"> ・富山県内の大学等(大学、大学院、高等専門学校4・5年、専修学校専門課程)に在籍していること。 ・大学等を卒業した日の属する年の1年1月後までに、富山県内に本社がある企業に就職する等し、勤務する意向を持っていること。 ・海外の大学(又は海外の大学に相当する教育施設)に、学年の半期以上の期間にわたり留学を行うこと。 	卒業後、富山県内に本社がある企業へ就職するなど、一定の条件を満たせば貸与額の全部または一部の返還を減免できる場合あり。	学術振興課 高等教育振興係

図表37 県等の主な留学生修学支援事業(令和4年度)

修学支援事業名	対象	支援内容
富山県留学生受入事業	南米移住者子弟 中国遼寧省、ロシア沿海地方及びインドAP州の派遣生	渡航費や学費、生活費など修学に要する経費の支給等
アセアン留学生等受入事業	県内企業へ就職予定のアセアン地域及びインドの留学生	渡航費や学費、生活費など修学に要する経費の支給等(大学院修士課程) (県と企業が1/2ずつ負担)
富山県国際交流奨学金	私費留学生及び日本語教育機関の学生	月額1万円又は5万円の奨学金の支給(日本語教育機関の学生は月額3,000円)
富山県国民健康保険加入助成金	私費留学生及び日本語教育機関の学生	国民健康保険への加入を助成 (県6,000円、富山市・高岡市6,000円)
(公財)とやま国際センター事業	全留学生	生活情報の提供 県民との交流イベントの開催

図表38 高等学校新卒者の大学(学部)・短期大学(本科)への進学状況の推移(各年5月1日現在)

(単位:人、%)

	平25	平26	平27	平28	平29	平30	令元	令2	令3	令4	令5
全国 高校新卒者	1,088,124	1,047,392	1,064,376	1,059,266	1,069,568	1,056,378	1,050,559	1,037,284	1,012,007	990,230	962,009
うち大学進学者	514,905	502,279	519,132	521,320	528,686	524,158	523,466	529,009	534,312	546,589	546,498
大学進学率	47.32	47.96	48.77	49.22	49.43	49.62	49.83	51.00	52.80	55.20	56.81
うち短大進学者	58,605	55,924	55,620	53,273	51,426	48,696	45,798	44,200	40,969	37,253	32,946
短大進学率	5.39	5.34	5.23	5.03	4.81	4.61	4.36	4.26	4.05	3.76	3.42
大学・短大進学者	573,510	558,203	574,752	574,593	580,112	572,854	569,264	573,209	575,281	583,842	579,444
大学・短大進学率	52.71	53.29	54.00	54.24	54.24	54.23	54.19	55.26	56.85	58.96	60.23

	平25	平26	平27	平28	平29	平30	令元	令2	令3	令4	令5
富山県 高校新卒者	9,556	9,106	9,365	9,161	9,115	9,195	9,142	9,192	8,720	8,517	8,308
うち大学進学者	4,160	3,984	4,086	4,017	4,047	4,078	4,048	4,351	4,145	4,167	4,246
大学進学率	43.53	43.75	43.63	43.85	44.40	44.35	44.28	47.33	47.53	48.93	51.11
うち短大進学者	780	659	710	655	645	622	698	667	575	585	476
短大進学率	8.16	7.24	7.58	7.15	7.08	6.76	7.64	7.26	6.59	6.87	5.73
大学・短大進学者	4,940	4,643	4,796	4,672	4,692	4,700	4,746	5,018	4,720	4,752	4,722
大学・短大進学率	51.70	50.99	51.21	51.00	51.48	51.11	51.91	54.59	54.13	55.79	56.84

文部科学省「学校基本調査」より作成

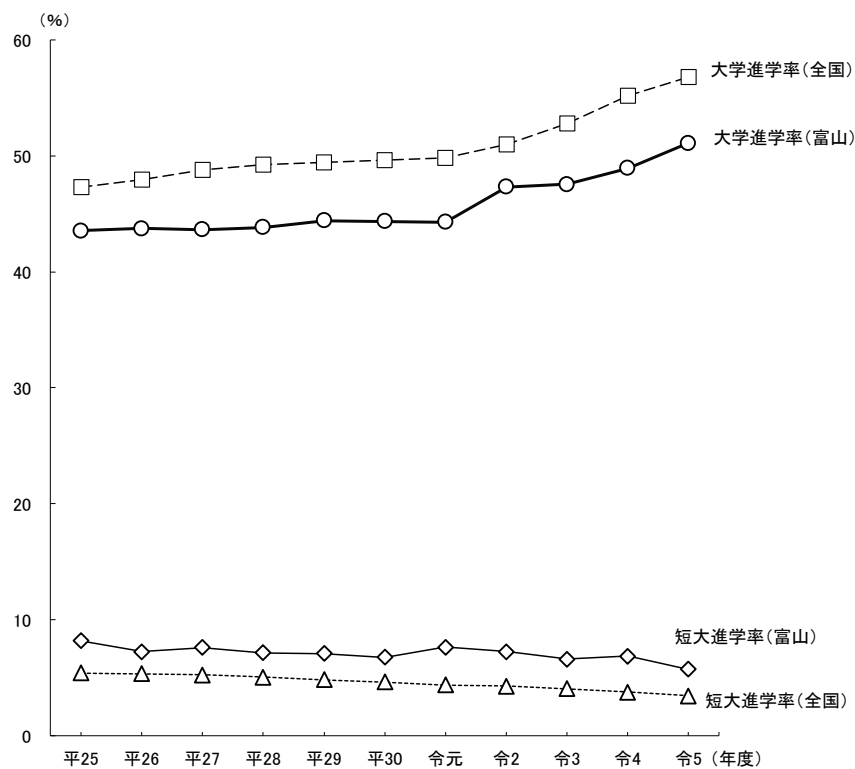

図表39 女子の大学(学部)・短期大学(本科)への進学状況の推移(新卒者のみ)(各年5月1日現在) (単位:人、%)

	平25	平26	平27	平28	平29	平30	令元	令2	令3	令4	令5
全国 高校新卒者	540,769	520,925	529,478	527,550	532,283	524,159	519,975	513,507	499,639	489,522	474,781
うち大学進学者	243,007	237,594	246,547	249,443	254,332	253,905	255,001	255,746	256,798	262,663	261,710
大学進学率	44.94	45.61	46.56	47.28	47.78	48.44	49.04	49.80	51.40	53.66	55.12
うち短大進学者	53,060	50,575	50,367	48,322	46,690	44,292	41,398	39,713	36,592	33,123	29,094
短大進学率	9.81	9.71	9.51	9.16	8.77	8.45	7.96	7.73	7.32	6.77	6.13
大学・短大進学者	296,067	288,169	296,914	297,765	301,022	298,197	296,399	295,459	293,390	295,786	290,804
大学・短大進学率	54.75	55.32	56.08	56.44	56.55	56.89	57.00	57.54	58.72	60.42	61.25

	平25	平26	平27	平28	平29	平30	令元	令2	令3	令4	令5
富山県 高校新卒者	4,760	4,493	4,696	4,503	4,541	4,637	4,461	4,550	4,271	4,195	4,094
うち大学進学者	1,904	1,824	1,931	1,870	1,934	2,007	1,875	2,098	1,985	1,972	2,092
大学進学率	40.00	40.60	41.12	41.53	42.59	43.28	42.03	46.11	46.48	47.01	51.10
うち短大進学者	666	563	614	565	560	555	592	586	499	496	413
短大進学率	13.99	12.53	13.07	12.55	12.33	11.97	13.27	12.88	11.68	11.82	10.09
大学・短大進学者	2,570	2,387	2,545	2,435	2,494	2,562	2,467	2,684	2,484	2,468	2,505
大学・短大進学率	53.99	53.13	54.20	54.08	54.92	55.25	55.30	58.99	58.16	58.83	61.19

文部科学省「学校基本調査」より作成

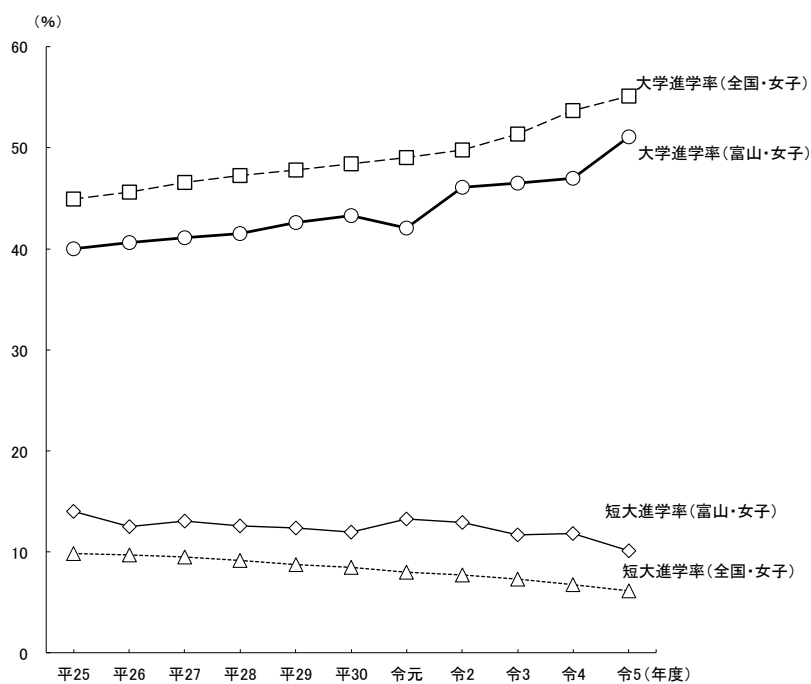

図表4-0 大学・短期大学の入学者の推移（各年5月1日現在）

（単位：人）

	平25	平26	平27	平28	平29	平30	令元	令2	令3	令4	令5
大学入学者	614,183	608,247	617,507	618,423	629,733	628,821	631,273	635,003	627,040	635,156	632,902
（県内→全国）	4,724	4,584	4,593	4,527	4,559	4,585	4,648	4,932	4,561	4,585	4,627
（全国→県内）	2,344	2,357	2,378	2,387	2,480	2,464	2,608	2,568	2,588	2,596	2,557
（県内→県内）	824	836	883	800	933	820	972	946	948	962	911
短大入学者	64,653	61,699	60,998	58,225	56,432	53,858	51,306	49,495	45,585	41,850	37,484
（県内→全国）	839	708	755	676	670	648	738	698	622	612	499
（全国→県内）	572	497	541	475	489	481	564	513	457	471	388
（県内→県内）	521	459	493	435	436	426	513	468	423	443	360
大学・短大入学者	678,836	669,946	678,505	676,648	686,165	682,679	682,579	684,498	672,625	677,006	670,386
（県内→全国）	5,563	5,292	5,348	5,203	5,229	5,233	5,386	5,630	5,183	5,197	5,126
（全国→県内）	2,916	2,854	2,919	2,862	2,969	2,945	3,172	3,081	3,045	3,067	2,945
（県内→県内）	1,345	1,295	1,376	1,235	1,369	1,246	1,485	1,414	1,371	1,405	1,271

文部科学省「学校基本調査」より作成

- ・県内→全国とは、県内の高校を卒業し県内外の大学・短大へ入学した者
- ・全国→県内とは、県内外の高校を卒業し県内の大学・短大へ入学した者
- ・県内→県内とは、県内の高校を卒業し県内の大学・短大へ入学した者

図表4-1 県内大学・短期大学の入学状況の推移（各年5月1日現在）

ー1 収容力指数

（単位：％）

	平25	平26	平27	平28	平29	平30	令元	令2	令3	令4	令5
大学	56.35	59.16	58.20	59.42	61.28	60.42	64.43	59.02	62.44	62.30	60.22
短大	73.33	75.42	76.20	72.52	75.81	77.33	80.80	76.91	79.48	80.51	81.51
大学・短大	59.03	61.47	60.86	61.26	63.28	62.66	66.84	61.40	64.51	64.54	62.37

収容力指数＝県内大学・短大の入学者（浪人含む）／県内高等学校新卒者のうち大学・短大進学者
（全国→県内の入学者数）（県内の進学者 図表38）

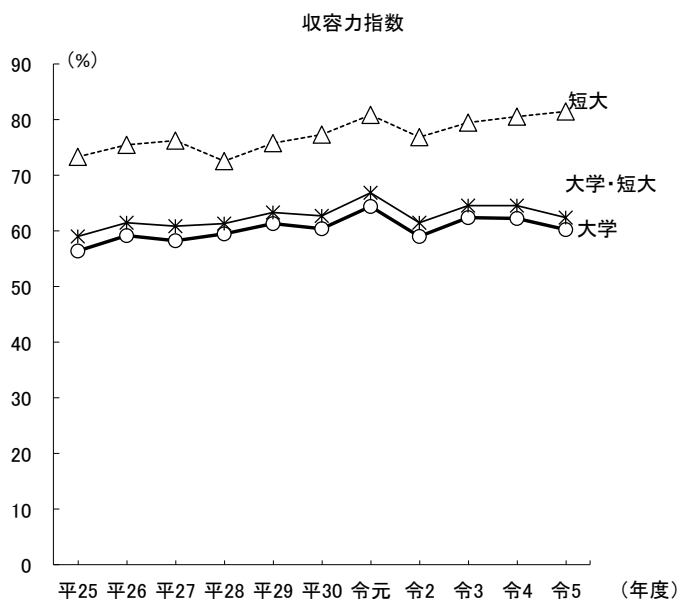

－ 2 残留率

(単位：%)

	平25	平26	平27	平28	平29	平30	令元	令2	令3	令4	令5
大学	17.44	18.24	19.22	17.67	20.47	17.88	20.91	19.18	20.78	20.98	19.69
短大	62.10	64.83	65.30	64.35	65.07	65.74	69.51	67.05	68.01	72.39	72.14
大学・短大	24.18	24.47	25.73	23.74	26.18	23.81	27.57	25.12	26.45	27.03	24.80

残留率＝県出身者のうち県内大学・短大入学者（浪人含む）／県出身者の大学・短大入学者（浪人含む）
 （県内→県内の入学者数） （県内→全国の入学者数）

残留率

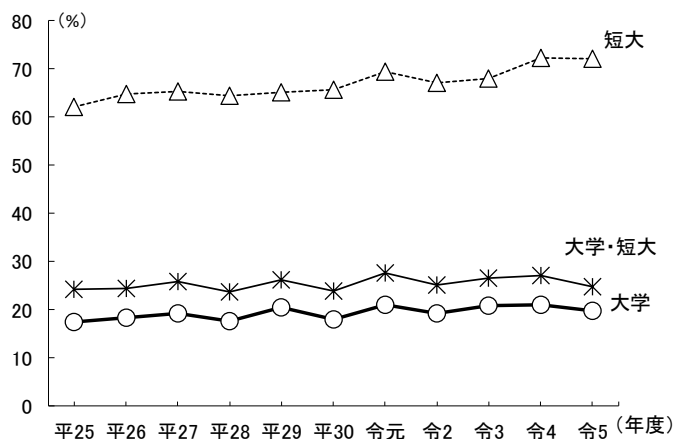

－ 3 占有率

(単位：%)

	平25	平26	平27	平28	平29	平30	令元	令2	令3	令4	令5
大学	35.15	35.47	37.13	33.51	37.62	33.28	37.27	36.84	36.63	37.06	35.63
短大	91.08	92.35	91.13	91.58	89.16	88.57	90.96	91.23	92.56	94.06	92.78
大学・短大	46.12	45.37	47.14	43.15	46.11	42.31	46.82	45.89	45.02	45.81	43.16

占有率＝県出身者のうち県内大学・短大入学者（浪人含む）／県内大学・短大の入学者（浪人含む）
 （県内→県内の入学者数） （全国→県内の入学者）

占有率

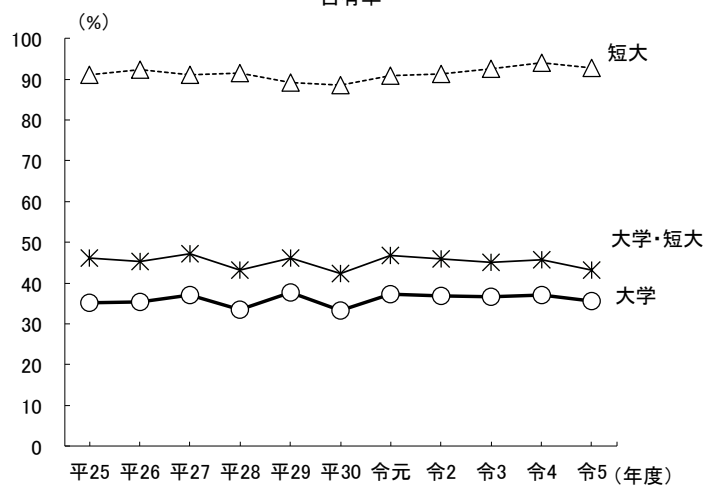

図表 4 2 全国 学校数 (令和5年5月1日現在)

(単位:校、%)

	大 学							短期大学		高等専門学校		計	
	計	構成比	(再掲) 大学院を置く大学					計	構成比	計	構成比		
			計	修士課程を置く大学	博士課程を置く大学	専門職学位課程を置く大学	専門職学位課程のみを置く大学						
国 立	86	10.62	86	85	77	60	1	0	0.00	51	87.93	137	11.70
公 立	102	12.59	90	88	72	9	2	15	4.95	3	5.17	120	10.25
私 立	622	76.79	485	456	313	52	14	288	95.05	4	6.90	914	78.05
計	810	100.00	661	629	462	121	17	303	100.00	58	100.00	1,171	100.00

注

- 1 放送大学は除く。
- 2 「国立」には、国立大学法人及び独立行政法人国立高等専門学校機構の設置する学校を、「公立」の大学には、公立大学法人の設置する大学をそれぞれ含む。
- 3 学校数には、学生募集停止の学校も正規の廃止手続きが完了しない限り含めてある。
- 4 大学院を置く大学の区分は、修士課程（博士前期課程（一貫制博士課程の1年次・2年次の課程を含む。）、博士課程、専門職学位課程（法科大学院及び教職大学院を含む。）の在学状況による。また、計には、いずれかの課程に在学者がいれば計上していることから、計と内訳は一致しない。

図表 4 3 全国 学生数及び教員数 (令和5年5月1日現在)

－ 1 大学

(単位:人、%)

	学生数計	大学院		学 部		専攻科		別 科		その他		教員数
		学生数	構成比	学生数	構成比	学生数	構成比	学生数	構成比	学生数	構成比	
国 立	600,177	154,706	58.17	431,207	16.38	260	27.69	307	6.33	13,697	33.36	63,778
公 立	165,915	17,796	6.69	145,683	5.53	141	15.02	78	1.61	2,217	5.40	14,807
私 立	2,179,507	93,475	35.14	2,055,885	78.09	538	57.29	4,468	92.07	25,141	61.24	113,293
計	2,945,599	265,977	100.00	2,632,775	100.00	939	100.00	4,853	100.00	41,055	100.00	191,878

－ 2 短期大学

(単位:人、%)

	学生数計	本 科		専攻科		別 科		その他		教員数
		学生数	構成比	学生数	構成比	学生数	構成比	学生数	構成比	
国 立	0	0	0.00	0	0.00	0	0.00	0	0.00	-
公 立	5,190	5,040	6.03	124	8.06	0	0.00	26	2.35	399
私 立	81,499	78,545	93.97	1,415	91.94	457	100.00	1,082	97.65	6,130
計	86,689	83,585	100.00	1,539	100.00	457	100.00	1,108	100.00	6,529

－ 3 高等専門学校

(単位:人、%)

	学生数計	本 科		専攻科		その他		教員数
		学生数	構成比	学生数	構成比	学生数	構成比	
国 立	51,034	48,065	90.04	2,900	92.89	69	94.52	3,551
公 立	3,814	3,633	6.81	177	5.67	4	5.48	284
私 立	1,728	1,683	3.15	45	1.44	0	0.00	149
計	56,576	53,381	100.00	3,122	100.00	73	100.00	3,984

注

- 1 「専攻科」とは、大学を卒業した者等に対して、1年以上教授研究指導するものである。「別科」とは、高等学校を卒業した者等に対して、1年以上特別の技能教育を施すものである。高等専門学校に別科を置くことはできない。
- 2 「その他」の学生とは、科目等履修生、聴講生及び研究生である。
- 3 教員数には、兼務者は含まない。

図表4.4 全国 高等教育機関設置数の推移（各年5月1日現在）

（単位：校）

	平25	平26	平27	平28	平29	平30	令元	令2	令3	令4	令5
大 学	782	781	779	777	780	782	786	795	803	807	810
短 大	359	352	346	341	337	331	326	323	315	309	303
高 専	57	57	57	57	57	57	57	57	57	57	58

文部科学省「学校基本調査」より作成

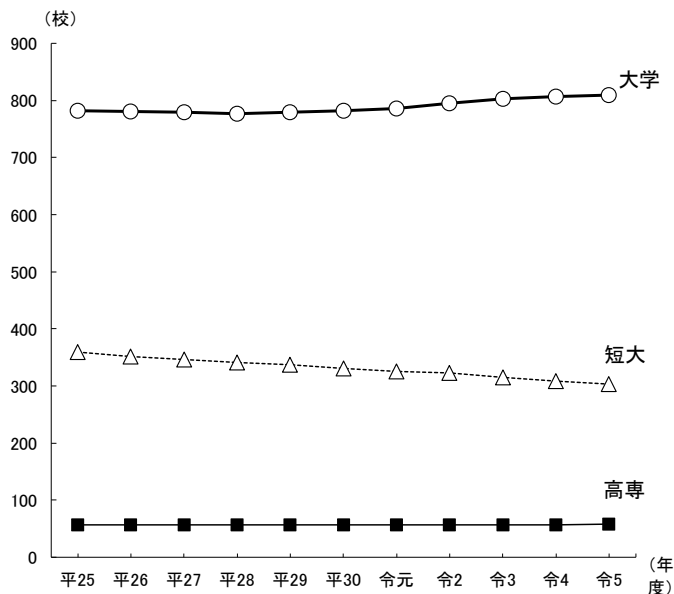

図表4.5 全国 高等教育機関学生数の推移（各年5月1日現在）

（単位：人）

	平25	平26	平27	平28	平29	平30	令元	令2	令3	令4	令5
大 学	2,868,872	2,855,529	2,860,210	2,873,624	2,890,880	2,909,159	2,918,668	2,915,605	2,917,998	2,930,780	2,945,599
短 大	138,260	136,534	132,681	128,460	123,949	119,035	113,013	107,596	102,232	94,713	86,689
高 専	58,226	57,677	57,611	57,658	57,601	57,467	57,124	56,974	56,905	56,754	56,576

文部科学省「学校基本調査」より作成

