

会派名 自由民主党富山県議会議員会
 報告者 地方創生商工部会

整理番号	131		使途項目*	01_調査研究費	01_調査研究費・02_研修費 03_広聴広報費・04_要請陳情等活動費								
活動期間	令和7年6月27日	から	活動の概要*	地方創生商工部会 県外視察(大阪万博)									
	令和7年6月27日	まで											
場所	大阪万博会場 ①日本館 ②電力館 ③サステイナブルフードコート ④WASSE富山県ブース ⑤インド館パビリオン ⑥交流セレモニー		(内容) 別紙報告書	参加者									
				川上 浩 嶋川武秀 鹿熊正一 筱岡貞朗 山崎宗良 大門良輔 <オープン参加> 寺口智之									
			金額*	金額*									
① 入場チケット	30,000+6,000		36,000	⑥ 優先チケット(送料含む)	16,000								
② 鉄道(往復)			123,480										
③ 食事代			3,300										
自家用車	@37 ×	km =											
リース車	@18 ×	km =											
④ 企画料金			6,600										
⑤ 振込手数料			880	計	186,260								
《領収書貼付枠》 (原則、領収書を徴し、重ならないように貼付すること。 枠内に貼付しきれない場合は、別紙に整理すること。)													
<table style="width:100%; border:none;"> <tr> <td style="text-align:right;">①+②+③+④</td> <td style="text-align:right;">163,380</td> </tr> <tr> <td style="text-align:right;">⑤</td> <td style="text-align:right;">880</td> </tr> <tr> <td style="text-align:right;">⑥</td> <td style="text-align:right;">16,000</td> </tr> <tr> <td style="border-top:1px solid black; text-align:right;"></td> <td style="border-top:1px solid black; text-align:right;">186,260</td> </tr> </table>						①+②+③+④	163,380	⑤	880	⑥	16,000		186,260
①+②+③+④	163,380												
⑤	880												
⑥	16,000												
	186,260												

(注1) 備考欄または余白に、公共交通機関及び有料道路については利用区間、自家用車利用の場合は主な行程を記載すること。

(注2) 自家用車は利用距離数(Km)をキロ数を入力すると金額が自動計算されます。

(注3) 経費項目の合計は自動計算されます。

収受 令和 年 月 日
 決裁 令和 年 月 日
 処理 令和7年6月18日

(A) + (B)

御見積書兼内訳書 (国内企画旅行用) No. 1



観光庁長官登録旅行業第64号

株式会社JTB

自由民主党富山県議会議員会政調会 様

富山支店
〒930-0003
富山県富山市桜町 1丁目1番36号
富山地铁ビル1階

TEL 076-431-7581 日本旅行業協会正会員
支店長 山崎 良人
取扱管理者 [Redacted]
担当者 [Redacted]
提出日 2025年6月12日

ご旅行名 地方創生商工部会

部会員(6名) + 寺口議員

合計7名

掲記のご旅行の代金を次のとおり見積申し上げます。

- ご旅行期間 2025年6月27日(金)から 2025年6月27日(金) 1日間
- ご旅行先 阪神六甲
- ご参加人数と費用

山鳥川議員を除く部会員5名 + 寺口議員

●旅行契約関連諸費用 ※別紙「ご旅行代金見積書」又は契約書面(「旅行条件書」「取引条件説明書」)もご参照ください。

項目	摘要	単価	人数	小計
入場拝観料	大阪・関西万博 入場チケット 平日券	6,000	6	36,000 ①
JR運賃	往路JR: 富山~弁天町	10,290	7	72,030 ②
JR運賃	復路JR: 弁天町~富山	10,290	7	72,030 ②
食事代	大阪港 サステイナブルフードコート	550	7	3,850 ③
内訳計				183,910

端数処理	JR+万博チケット	0	6	0
	JRのみ 山鳥川議員	0	1	0
端数処理計				0

企画料金	JR+万博チケット	1,100	6	6,600 ④
	JRのみ	1,100	1	1,100 ④
企画料金計				7,700

旅行代金計 (A=旅行代金に含まれるもの) ※上記内訳代金は、企画旅行契約に基づく、当社の販売価格となります。 191,610

★一人당りご旅行代金 ※Aの内訳となります。

JR+万博チケット	28,230	6	169,380
JRのみ	22,230	1	22,230

旅行関連計 (A=D) 191,610

代金合計 (D) 191,610

地方創生商工部会	
①	30,000 (5名分)
②	123,480 (6名分)
③	3,300 (6名分)
④	6,600 (6名分)
163,380	

振込手数料 880. ⑤

(A)

登録番号： T8010701012863
請求書番号： 2025-5775-00225
請求書発行日： 2025年6月12日

請求書



自由民主党富山県議会議員会政調会
地方創生商工部会 御中

2025年6月27日～2025年6月27日

株式会社JTB
富山支店
〒930-0003
富山市桜町1-1-36
富山地鉄ビル内
支店長 山崎 良



毎度、当社をご利用くださいまして、誠にありがとうございます。
このたびのお取引につきましては、下記のとおりご請求申し上げます。
2025年6月20日 までに、お支払いいただきますようお願いいたします。
なお、請求内容につきましてご不明な点がございましたら、請求書受領後
お早めにご連絡をお願いいたします。

¥163,380*

※軽減税率対象

取引日	品名	単価	利用数	金額	備考	消費税
	ご旅行代金	¥28,230	5	¥141,150		10%
	ご旅行代金 (山島川)	¥22,230	1	¥22,230		10%
合計				¥163,380		
代金計				(税込)	うち消費税	
				¥163,380	¥14,852	
(10%対象)				¥163,380	¥14,852	
【振込先】北陸銀行 富山駅前支店 普通 5071000 株式会社JTB 振込手数料は、お客様負担でお願い致します。			【お問合せ先】株式会社JTB 富山支店 TEL: 076-431-7581 担当者名: [REDACTED]			

(B)



登録番号： T8010701012863
請求書番号： 2025-5775-00226
請求書発行日： 2025年6月12日

請求書



寺口 智之 様

2025年6月27日～2025年6月27日

株式会社JTB
富山支店
〒930-0003
富山市桜町1-1-36
富山地鉄ビル内
支店長 山崎



毎度、当社をご利用くださりまして、誠にありがとうございます。
このたびのお取引につきましては、下記のとおりご請求申し上げます。
2025年6月20日 までに、お支払いいただきますようお願いいたします。
なお、請求内容につきましてご不明な点がございましたら、請求書受領後
お早めにご連絡をお願いいたします。

¥ 28, 230*

※軽減税率対象

取引日	品名	単価	利用数	金額	備考	消費税
	ご旅行代金	¥28, 230	1	¥28, 230		10%
合計						
				¥28, 230		
代金計						
				(税込)	うち消費税	
				¥28, 230	¥2, 566	
				(10%対象)	¥28, 230	¥2, 566
【振込先】北陸銀行 富山駅前支店 普通 5071000 株式会社 JTB 振込手数料は、お客様負担をお願い致します。				【お問合せ先】株式会社 JTB 富山支店 TEL : 076-431-7581 担当者名： [REDACTED]		

地方創生商工部会 (A) 163,380
 寺口智之 (B) 28,230

191,610

電信扱

振込金受取書(兼手数料受取書) いずれかを二重線で抹消
 ・振込受付書(兼手数料受取書)

翌日扱
 令和 7年 6月 18日

振込先
 銀行名(漢字) 左つめでご記入ください。 銀行 信金 協信 信組 その他
 北 陸 富 山 前 店

支店名(漢字) 左つめでご記入ください。

振込金額
 十 千 百 万 千 百 十 円
 5 0 7 1 0 0 0

預金種目
 普通 当座 貯蓄 その他
 〇 〇 〇 〇

記入しきれない場合は、下記「備考」欄に続けてご記入ください。

株式会社 JTB 様

カ タ カ ナ
 シ ミ ト ヲ ヲ ヤ マ ケ ン キ ャ カ イ
 キ ャ イ ン カ イ セ イ チ ヲ ヲ カ イ
 自民党富山県議会議員会政調会

日中のご連絡先 (076 - 431 - 5244) 様

印紙
 振込金 + 手数料
 5万円以上貼付
 ただし、自らの振込
 人本人口座への振込
 は金額を問わず貼付
 不要

振込金額のうち
 未決済小切手
 万が一小切手が決済されなかった場合はその金額の振込を
 取り消し、小切手は当店においてお返しいたします。

振込金額のうち
 未決済小切手
 万が一小切手が決済されなかった場合はその金額の振込を
 取り消し、小切手は当店においてお返しいたします。

出納
 7. 6. 18
 北陸・県庁内
 4-1

地方創生商工部会 (A) 163,380
 寺口智之議員 (B) 28,230
 191,610

後納
 手数料後納の場合は後納扱いの表示を行います

振込手数料(消費税込)	本支店	他行	その他(消費税込)	その他(消費税込)
消費税率10%	〇	〇	〇	〇

○振込金として現金または有価証券(当座小切手等)を受領した場合は、「振込金受取書(兼手数料受取書)」(これ以外(保証
 払戻請求書・口座振替)による場合は、「振込受付書(兼手数料受取書)」として使用しています。
 ○振込依頼書に記載相違等の不備があった場合には、照会等のため振込が遅延することがあります。
 ○やむを得ない理由による消通機器・回線の障害等によって振込が遅延することがありますのでご了承ください。
 ○この振込は、振込規定により取り扱います(振込規定ご入用の方はお申し出ください)。
 ○翌日扱の場合は、翌営業日のお振込となります。
 ○相戻・訂正依頼に際しては、当行所定の手数料をいただきます。

① 嶋川議員分
チケット代

No: 0000060675-1
表示日(DATE): 2025/07/03

領収書
RECEIPT

宛名 嶋川武秀
RECEIVED FROM

様

金額 6,000円 YEN
PAYMENT AMOUNT

税込
TAX INCLUDED

公益社団法人2025年
日本国際博覧会協会
(登録番号 T9120005020700)

購入情報

SERVICE DESCRIPTION

博覧会開催期間 EVENT DATE (2025/4/13 - 2025/10/13)

購入番号 EVENT DATE : 0043320250512810748300002

購入日時 DATE OF PURCHASE : 2025/05/12 11:19

チケット枚数 NUMBER OF TICKETS : 1枚

支払い方法 METHOD OF PAYMENT : クレジットカード

チケットの種類 TICKET TYPE	年齢区分 AGE CATEGORY	枚数 NUMBER OF TICKETS	単価 UNIT PRICE	小計 SUB TOTAL
平日券 Weekday Ticket	大人 (満18歳以上) Adult (aged 18 and older)	1	6,000円 YEN	6,000円 YEN

支払金額内訳

BREAK DOWN OF THE TOTAL AMOUNT

小計 SUB TOTAL : 6,000円 YEN

割引額 DISCOUNT AMOUNT : - 0円 YEN

合計 TOTAL AMOUNT : 6,000円 YEN (10%税込 TAX INCLUDED)

請求書

商品	数量	単価	小計
株式会社JTB 大阪第一事業部 (Discover OSAKA) : 「2025年大阪・関西万博優先入場カード」と「日本館優先入場券」のついたサービス付チケット (OSK-T98027270)			
2025年6月27日			
お一人様	6	¥2,500	¥15,000
チケット送料	1	¥1,000	¥1,000
		合計:	¥16,000 (6)

キャンセルポリシー

ご予約確定後の返金は致しかねます。

•2025年大阪・関西万博優先入場カード、日本館優先入場券はご出発前に代表者様のご住所に郵送いたします。

当日は、ご持参くださいますようお願い申し上げます。

※郵送先は日本国内に限ります。

•日本館の判断によりセキュリティ上一時的にクローズしご入場をお待たせする場合がございます。

【お問合せ先】

サービス付チケット事務局

< Mail > expo2025servicet@jtb.com

※メールの件名に「優先入場と日本館優先サービス付チケット 問合せ」と入れてお送りください。

※営業時間：10:00～17:00、土日祝日は休業

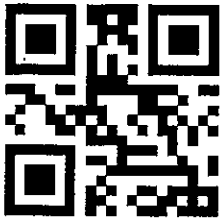

チケット: OSK-T98027270

(OSK-66281041)

全額支払い済み

嶋川, 武秀

富山県議会

OSK-T98027270

商品 数量「2025年大阪・関西万博優先入場カード」と「日本館優先入場券」のついたサービス付チケット
Standard rate

開始時刻: 2025年6月27日

お一人様: 6

集合場所

東ゲート会場入口 大阪・関西万博 Osaka JP

西ゲート会場入口 大阪・関西万博 Osaka JP

2025年大阪・関西万博会場への入場予定時間をご選択ください。(ご入力時間は別途ご購入頂いております日時指定券のお時間となります。)

10:00~

ご入場ゲートをご選択ください。(日本語表記/英語表記のいずれかをお選びください。)

東ゲート

日本館優先入場のご予定時間をご選択ください。(原則ご選択頂きましたお時間が基準となりますが、当日のご都合で前後の時間に行かれた場合もご入館は可能です。)

10:30

当日の代表者名をご記入ください。

嶋川 武秀

当日の緊急連絡先電話番号をご記入ください。

08071997354

送付先ご住所の郵便番号をご記入ください。

富山市新総曲輪1-7

送付先ご住所のマンション名や部屋番号までご記入ください。

富山県議会 自民党議員会控室

会社名または団体名をご記入ください。(送付先ご住所がご自宅以外の場合は必ずご記入ください) ※該当がない場合は代表者名をご記入ください。

富山県議会

こちらの商品の情報をご案内させていただいたJTB支店名をご記入ください。ご不明の場合は「不明」とご記入ください。

富山支店

参加者情報 1 (お一人様)

チケット送料

1

参加者情報 2 (お一人様)

参加者情報 3 (お一人様)

参加者情報 4 (お一人様)

参加者情報 5 (お一人様)

時間等	項目	備考
6:21	富山駅 発	川上議員、鹿熊議員、彼岡議員、山崎議員、大門議員、寺口議員
6:30	新高岡駅 発	嶋川議員
9:12	大阪駅 発	
10:00 頃	万博会場着 (東ゲート)	優先レーンより入場
10:30 ~ 11:30	① 日本館 (1時間) 余裕があれば隣接「北陸お花ごっつおマルシェ」等	優先入場可能 (時間指定なし)
11:50 ~ 12:50	② 電力館 (1時間)	予約済、 <u>11:50集合</u> 関西電力 入船様アテンド (070-2452-4571)
13:00 ~ 14:00	③ サステイナブルフードコート (1時間)	席予約済 (座席はバラバラ) 現金での支払不可 (カード・電子マネー等)
14:00 ~ 14:45	④ WASSE 富山県ブース (45分)	14:20から寿司の試食あり (2貫、時間厳守)
14:45 ~ 15:20	休憩・自由時間 ※余裕があれば フェスティバルステーション (カナダ)、「いのちを巡る冒険」等	彼岡議員は15:15前後に会場発
15:20 ~ 16:00	⑤ インド館 パビリオン視察	インド館前に15:20集合 (県職員誘導)
16:00 ~ 17:00	同 交流セレモニー	シビ・ジョージ 駐日インド大使、知事、議長、 関係部局長、金剛化学 (3名) など参加。 ★上着あり、ネクタイ自由、スニーカー可 (大使、知事はネクタイ着用)
17:00 頃	万博会場発 (東ゲート)	
17:36	夢洲駅 発 (遅くとも)	
18:10	大阪駅 発	
20:52	新高岡駅 着	嶋川議員
21:01	富山駅 着	川上議員、鹿熊議員、山崎議員、大門議員、寺口議員

彼岡議員 復路

15:15 頃	万博会場発 (東ゲート)	
16:06	夢洲駅 発 (遅くとも)	
16:31	大阪駅 発	
19:15	富山駅 着	

大阪・関西万博視察（令和7年6月27日（金）） 電車・新幹線 行程

往路（7名）

富山	6:21 発	14番線	JR 新幹線つるぎ3号
新高岡	6:30 発	2番線	
↓			
敦賀	7:27 着	14番線	
	7:35 発	未定	JR 特急サンダーバード4号
↓			
大阪	9:06 着	3番線	
	9:12 発	1番線	JR 大阪環状線内回り 西九条・弁天町方面
↓			
弁天町	9:19 着	1番線	(地下鉄へ)
	9:23 発	2番線	Osaka Metro 中央線 夢洲行き
↓			
夢洲	9:36 着	1番線	(徒歩で東ゲートへ)

Suicaや切符の購入が必要

復路（6名）

夢洲	17:36 発	2番線	Osaka Metro 中央線 生駒行き
↓			
弁天町	17:48 着	1番線	(JRへ)
	17:53 発	2番線	JR 大阪環状線外回り 西九条・大阪方面
↓			
大阪	18:02 着	2番線	
	18:10 発	11番線	JR 特急サンダーバード41号
↓			
敦賀	19:31 着	未定	
	19:39 発	12番線	JR 新幹線つるぎ42号
↓			
新高岡	20:52 着	1番線	
富山	21:01 着	11番線	

Suicaや切符の購入が必要

復路（筱岡議員）

夢洲	16:06 発	2番線	Osaka Metro 中央線 生駒行き
↓			
弁天町	16:18 着	1番線	(JRへ)
	16:23 発	2番線	JR 大阪環状線外回り 西九条・大阪方面
↓			
大阪	16:31 着	2番線	
	16:40 発	11番線	JR 特急サンダーバード35号
↓			
敦賀	18:00 着	未定	
	18:09 発	13番線	JR 新幹線つるぎ36号
↓			
富山	19:15 着	11番線	

Suicaや切符の購入が必要

大阪・関西万博に

富山県ブースが登場

2025

6.27 FRI



6.29 SUN

EXPOメッセ「WASSE」(大阪夢洲)



寿司といえば、富山
~ウェルビーイングな環境の体感~

寿司

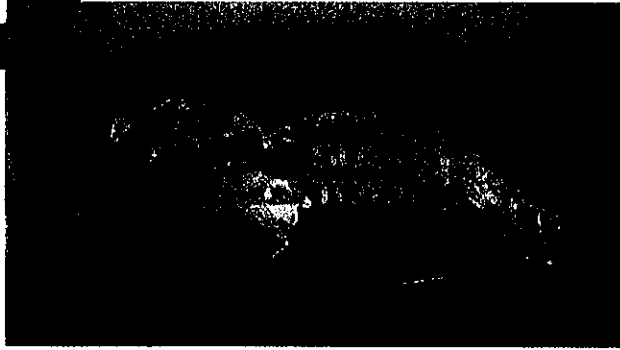

地酒も
あるよ

富山湾を代表する
「ぶり」と「白エビ」
試食できます!

予約
不要

※当日は会場で整理券を配布します

伝統
工芸

伝統の技が目の前に

6.27 FRI - 6.28 SAT 実演



高岡漆器

蒔絵師
吉川 和行 氏

3代に渡り漆芸に携わる「漆芸吉川」の3代目として、伝統技法を守りつつ、新しい表現や異業種との協働にも積極的に取り組んでいる



高岡銅器

彫金師
和田 瞬佑 氏

彫金師として伝統的な作品を生み出す一方、ゲームやアニメなどとのコラボにも挑戦

国指定 高岡銅器/井波彫刻/高岡漆器
伝統工芸品 庄川挽物木地/越中和紙/越中福岡の菅笠

6.29 SUN 実演



越中福岡の菅笠

笠縫技術者
茂古沼 真知子 氏

400年の歴史を持つ角笠・富士笠等の伝統笠の縫い指導
特殊技術で染めた色スグを使う
笠・帽子・小物の商品開発



井波彫刻

彫刻師
辻 和志 氏

彫刻師として、獅子頭、十二支置物、仏像を制作し、仏像・彫刻の修理、彩色とブロンズ彫刻の原型などを制作

詳細はこちら



紙子ケット/引換券



紙子ケット/引換券



お問合せ先

富山県産業振興課
076-422-2206

富山・石川・福井情報発信拠点

HOKURIKU+

ホクリクプラス

富山県 大阪・関西万博 出展記念フェア

6.25 **WED** → 7.8 **FRI**

富山のおいしい食べ物や
魅力的な商品を販売します

富山県ブースの万博出展期間にあわせて、
HOKURIKU+でも記念フェアを開催！

ACCESS

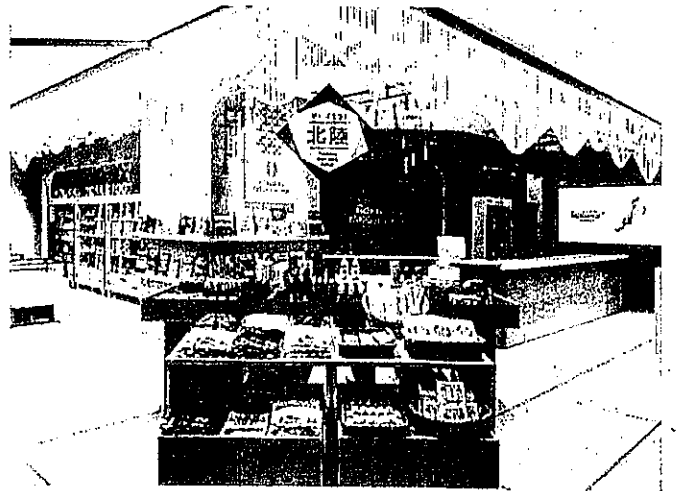
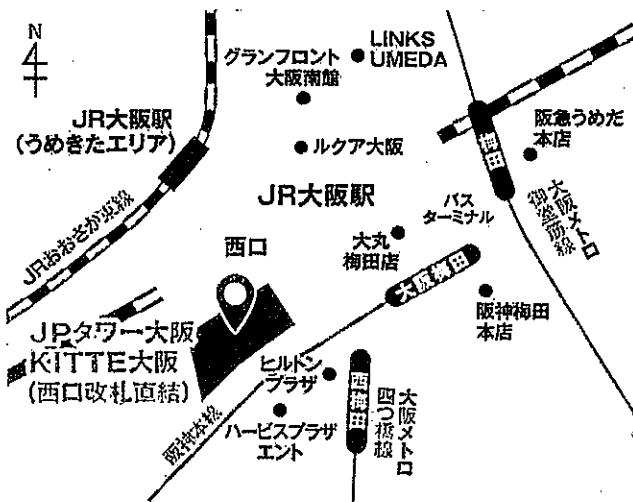

- ・JR大阪駅 西口直結
- ・阪神大阪梅田駅から徒歩5分
- ・西梅田駅(大阪メトロ四つ橋線)から徒歩5分
- ・梅田駅(大阪メトロ御堂筋線)から徒歩5分

〒530-0001
 大阪府大阪市北区梅田3-2-2 KITTE大阪2F
 TEL.06-6690-8813
 営業 11:00~20:00(スタンディングバーLO19:30)
 定休日 なし(元日、ビル施設点検時除く)



県外・海外 政務活動報告書

会派名 自由民主党富山県議会議員会

議員名 地方創生商工部会
鳴川武秀

整理番号	131
活動名称	自由民主党富山県議会議員会地方創生商工部会「大阪万博」現地視察
目的	自由民主党富山県議会議員会・地方創生商工部会にて「大阪万博」を視察。同日には富山デーの開催、またインド館ではインド・富山パートナーシップ交流セレモニーがあり、それぞれ参加し大変有意義な視察となった。
日程	令和7年6月27日(金)～ 令和7年6月27日(金)
場所 〔国名・都市名、施設名、訪問先等〕	大阪万博
相手方等 〔主催者、対応者、参加者、同行者等〕	別紙参照。
行程・活動内容 別紙参照。	

※日帰りの政務活動を含む。

自由民主党富山県議会議員会 2025/6/27 (金)

自由民主党富山県議会議員会・地方創生商工部会にて「大阪万博」を視察した。同日には富山デーの開催、またインド館ではインド・富山パートナーシップ交流セレモニーがあり、それぞれ参加し大変有意義な視察となった。



■行程

大阪万博東ゲートより入場

- ① 日本館
- ② 能登半島地震復興ブース「北陸ごっつおマルシェ」
- ③ 電力館
- ④ サステナブルフードコート（昼食）
- ⑤ WASSE「富山県ブース」
- ⑥ インド館、同 交流セレモニー

■各所感

- ① 日本館では「いのちと、いのちの、あいだに」をテーマに、展示と建築でひとつの「循環」が表現されており、世界から注目を集める日本のものづくりに焦点を当て、その根底に流れている「循環」の思想を「いのちのリレー」として体感することができた。具体的には、「ごみ」から「水」へ→「水」から「素材」へ→「素材」から「もの」へのブース順に体験。中でも世界最大級の「火星の石」は見ごたえがあった。また、最後のエリアでは、ドラえもんが起用されており、世界に向けてのアニメ文化の発信もコンテンツとして取り入れられていた。
- ② 能登半島地震復興ブース「北陸ごっつおマルシェ」では、様々な北陸の地場産品が並ん

自由民主党富山県議会議員会 2025/6/27 (金)

であり、中でも能作の鋳物コーナーが注目されていると感じた。各自治体がそれぞれの特産品を出品しており、地場産品の魅力の磨き上げの必要性を感じた。

- ③ 電力館ではエンタメ要素を取り入れての電気の成り立ちを学ぶことができ、人気を博していた。たまご型のオブジェを持ち、様々なゲームにチャレンジしてポイントを稼ぎ最後に関心度合いを数値化する試み。大人から子供までが楽しめることが重要であり、本県の「寿司といえば、富山」のブランディングにも活かせるヒントがあると感じた。
- ④ とにかくお昼頃には、パビリオンはもちろん、至る所のベンチ、レストラン、フードコートに人が充満していた。フードコートでは、有料の優良席が設けられており、何とか座って昼食をとることができた。万博会場内はとにかく歩かねばならず、座っての休息の必要性をつくづく感じた。
- ⑤ 富山デーに合わせて、富山の寿司を2貫提供されるイベントが行われていた。没入型の映像にて富山の魅力が伝えられ、上映ののちその場で寿司が提供される試み。併せて地酒も提供されていた。整理券は常に満員の状態。訪れた方々が、次は本県を訪れる大きなきっかけになっていると感じた。また、没入型映像のクオリティの高さから、本県の取組みの本気度を感じる事ができた。今後の関係人口の拡大に寄与するものと期待を抱いた。
- ⑥ インド AP 州との交流を本格化するイベント。シビ・ジョージ駐日インド大使も同席。連携協定・相互交流がいよいよ本格化することを確認した。

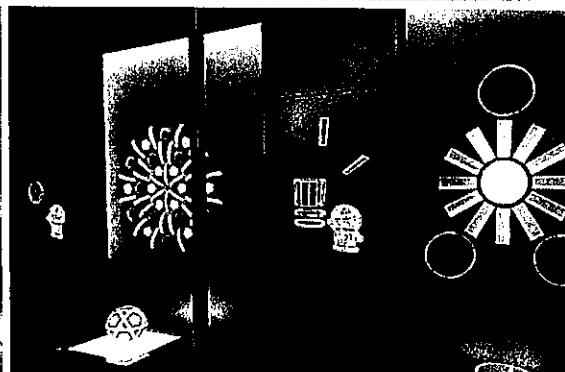
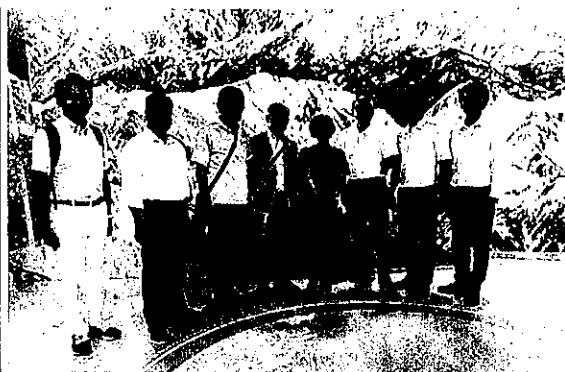
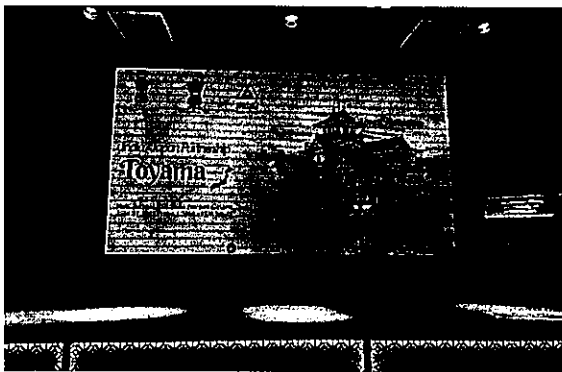

地方創生商工部会

(参加者) 鹿熊正一、筱岡貞朗、山崎宗良、大門良輔、嶋川武秀、川上浩、寺口智之

(行く先) 大阪・関西万博視察 6/27

日本館—電力館—EXPO メッセ WASSE 内富山県ブース—インドパビリオン

(日本館)

建築デザインのコンセプト「いのちと、いのちのあいだに (Between Lives)」がテーマ。木の板で構成された円形構造が特徴。外と内、展示と建築との間に意図的な“あいだ”を生み出す設計。「ごみを食べる日本館」として会場内の生ごみを微生物によりバイオガスに変換し、エネルギー源として施設を動かす生きたパビリオンとなっていた。3つのエリアを1周しながら「循環」の概念を体感する仕組みとなっていた。

(電力館)

タマゴを可能性の象徴として「エネルギーの可能性で未来を切りひらく」をテーマとしている。

再生可能エネルギー、核融合、無線給電などの技術を体験できる。

タマゴ型のデバイスを首からかけて館内を探索。動作に反応して光ったり震えたりすることで、エネルギーの働きを可視化。

藻のCO₂吸収によりカーボンニュートラル化、燃料への循環。

太陽光パネルの廃ガラス、能登瓦のリサイクル素材などの、環境配慮の素材を舗装に使用し、廃材の利用を促す取り組みの紹介。

(EXPO メッセ WASSE 内富山県ブース)

6/27～29までの3日間開催されるイベント。

{自然エリア} 立山連峰から富山湾に続く4000mの標高差をドラマチックに大きなスクリーン映像で体感できるように展示。

{伝統工芸エリア} 高岡漆器・銅器、井波彫刻、福岡の菅笠などの伝統工芸品

川上 浩

の展示とともに、職人による実演会も実施。

「寿司エリア」においては「寿司といえば、富山」のテーマに沿って、ぶり・白エビ・地元米を使用した握り寿司の試食が提供されていたが、我々は、試食はかなわなかった。

「ウエルビーイングの視覚化」では、「自然×ウエルビーイング」を体感する映像や関連動画が流されていた。

4エリア建てによる、映像と実演による「幸せの実感＝ウエルビーイング」をコンセプトとした、富山の自然・文化・食を五感で楽しめる構成となっていた。

「寿司といえば、富山」のPRにはなったものと思う。

(インドパビリオン＝パーラト館)

2015年から続く、インド、アンドラブラディッシュ州友好関係もあり、26日の富山デーに合わせて、パーラト館においてシビ・ジョージ駐日インド大使と共に、新田知事、武田県議会議長が挨拶された。あいさつの中では、伝統と現代社会が融合した展示内容を高く評価されました。

人口2億人を超え、ますます発展が見込まれるインドとの友好関係を続けることの意義を改めて感じてきました。

世界最大規模の木造建築物は圧巻。その中を通ると日除けになり、柱に必要なサインが書かれていてとても分かり易い印象でした。予約してあった日本館、電力館を見て、フードコートで昼食をとり、その後ワッセでの富山県展示を見て、インド館でのインド・富山県との交流会に出席しました。

ほんの一部でしたが、万博の何とも言えない雰囲気味わいました。そして、10代を中心とする若い皆さんにこの空気を味わって欲しいと強く思いました。

地方創生商工部会 視察報告

筱岡 貞郎

- ・ 大阪万博に参加して、まず驚いたのは、暑い中、大変大勢の観客が来ていることである。
- ・ “富山デー”では、映像で富山の魅力が伝えられ、上映の後、その場で2貫の寿司が提供されていた。併せて地酒も振舞われ、皆さん大いに満足された様子で、本県への観光、関係人口の拡大に大いに寄与すると感じた。
- ・ 限られたスペースを上手く活用し、立山連峰の雄大さやものづくり富山県を大いにアピールできていることに感心した。
- ・ 電力館は、関西電力のご配慮で予約していただき、子どもから大人までゲームをしながら、環境に関心をもてる工夫がしてあり、参考になった。

山崎宗良 所感

1. 富山県ブース

暗い室内の壁4面に、富山の自然が山から海に流れるストーリー動画をプロジェクションマッピングで投影し、「寿司といえば富山」を体感させており、参加者は迫力とおいしさを楽しんでいるようだった。

寿司と酒の提供者が、榊田酒造の榊田社長、寿司も有名店の経営者で、サプライズだった。

彫金のブースでは、作家さんに手ほどきを受けながら、難しさと楽しさを体感できる特別な空間となっていた。「つくるって愛だと思う」のキャッチコピーがあり、心に響いた。

2. 日本館

環境をテーマに、微生物や植物、それを育てる機械類が展示され、環境を軸にした生活や産業のかかわりが、優して雰囲気の中で感じれるしつらえだった。

3. インド館

新田知事・武田議長と駐日インド大使が、記念品の交換などを行い、富山県とのさらなる交流促進を申し合わせた。

富山県の企業から金剛化学(株)も参加されていて、この企業で働くインド人の女性や、インド人の国際交流員が同席し、インドとの交流がとても身近に感じられた。

4. まとめ

関西万博は多くの人々が来場し、大盛況だったが、入場チケットはスマホなどデジタル機器がないと入手できず、苦手な人をブロックする。また手続きは煩雑で分かりにくかった。

暑さ対策もミスト噴出などできることはなされていたが到底及ばず、日陰のベンチは人であふれていた。巨大イベントの運営の難しさを感じた。

しかし来場客の多さから、関心の高さがうかがえ、総じて各国の初期の目的を達成できていたのではないかと思った。

大門良輔

先日、万博を訪問し、その熱気を肌で感じる一日となりました。6月の平均来場者数は1日あたり約12万人にもものぼり、会場内は大変な賑わいを見せていました。どこのパビリオンでも長蛇の列ができており、入館までに相当な待ち時間を要する状況でした。万博が持つ集客力や世界各国からの関心の高さを改めて実感しました。

そうした中、富山県も独自のブースを出展し、県の魅力を積極的に発信していました。ブースでは、伝統工芸や観光名所を紹介するだけでなく、「寿司といえば富山」というテーマのもと、富山の新鮮な寿司や地酒を無料で振る舞いました。さらに、臨場感ある映像を通じて、まるで富山の寿司に没入するかのような体験ができるブースも設けられ、来場者から大変好評を得ていました。開催3日間でおよそ5万人もの方にご参加いただき、私が訪問した日も整理券が追いつかないほどの盛況ぶりでした。多くの方に富山県の魅力を知っていただく絶好の機会となり、これをきっかけに実際に富山を訪れていただけることを大いに期待しています。

また、この日はインド館において、アーンドラ・プラデーシュ州（AP州）との交流を本格化させるイベントも開催され、シビ・ジョーン駐日インド大使も同席されました。昨年、新田知事がインドを訪問し、AP州と協定を結んだことを機に、経済、医薬、文化、観光、人的交流といった幅広い分野での取り組みがスタートしています。私はまだ直接インドを訪問したことはありませんが、万博で触れたインドの熱量や経済成長の勢いには圧倒されるものがありました。特に医薬分野においては、インドは世界的にも特色を持つ国であり、医薬品の生産・研究開発が盛んな点は「くすりの富山」と呼ばれる本県の強みとも親和性が高いと感じています。

万博を通じて、富山の魅力を国内外の多くの方に発信すると同時に、インドとの交流が今後さらに進展する可能性を強く感じました。今後、両地域が互いの強みを活かしながらウィンウィンの関係を築き、持続的な発展につながっていくことを心から期待しています。

会派名 自由民主党富山県議会議員会
 報告者 地方創生商工部会

整理番号	1131		使途項目*	01_調査研究費	01_調査研究費・02_研修費 03_広聴広報費・04_要請陳情等活動費
活動期間	令和7年10月29日	から	活動の概要*	地方創生商工部会 県外視察(広島)	
	令和7年10月31日	まで			
場所	①ひろしまスタジアムパーク ②平和記念公園 ③広島県庁 ④大崎上島 ⑤生口島 ⑥平山郁夫美術館 ⑦ONOMICHI u2		(内容) 別紙報告書	【参加者】	
				川上 浩 嶋川武秀 鹿熊正一 中川忠昭 筱岡貞郎 山崎宗良	
			金額*	金額*	
① 航空券			557,100	⑧ フェリー	18,660
②④⑤ 宿泊代 78,600+72,600+990			152,190	⑨ 入館料	6,000
③ 国内取扱手数料			6,600	⑩ 食事代	39,000
自家用車	@37 ×	km =		⑪⑫ ジャンボタクシー 12,000+770	12,770
リース車	@18 ×	km =			
⑥ バス			17,700		
⑦ タクシー			29,760	計	839,780
《領収書貼付枠》 (原則、領収書を徴し、重ならないように貼付すること。枠内に貼付しきれない場合は、別紙に整理すること。)					

(注1) 備考欄または余白に、公共交通機関及び有料道路については利用区間、自家用車利用の場合は主な行程を記載すること。

(注2) 自家用車は利用距離数 (Km) をキロ数を入力すると金額が自動計算されます。

(注3) 経費項目の合計は自動計算されます。

收受 令和 年 月 日
 決裁 令和 年 月 日
 処理 令和7年12月10日

地方創生商工部会 県外視察 (広島)

旅行会社請求分

日時 令和7年10月29日 (水) ~31日 (金)

参加者 川上浩 嶋川武秀 鹿熊正一 中川忠昭 篠岡貞郎 山崎宗良

項目	内容	単価	数	金額	政務活動費	個人負担
航空券代	富山ー羽田ー広島	34,240	6	205,440	205,440	0
	広島ー羽田	43,360	6	260,160	260,160	0
	羽田ー富山	15,250	6	91,500	91,500	0
				557,100	557,100 ①	0
宿泊代	広島東急REIホテル	18,150	6	108,900	78,600 ②	30,300
	1泊朝食				13,100×6	5,050×6
国内取扱手数料		1,100	6	6,600	6,600 ③	0
				合計	672,600	672,600
					642,300 (①+②+③)	30,300
					672,600	

領 収 証

No. 31745

富山県商工部会 地方創生部会
地方創生商工部会

殿

2025年 12月 11日

¥ 672,600 - (税込)

但し 県外(広島)視察旅費

上記の金額正に領収致しました

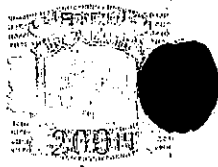

本社 富山新奥田新町(ボルファートとやま)
 TEL (076) 431-2000 FAX (076) 431-2735
 ファボーレ店 南砺支店 アル・プラザ小杉店
 名古屋支店 金沢営業所

係 員

930-8501
富山県富山市新総曲輪1-7

No. 00531106-01
DATE: 2025年12月03日
PAGE: 1

自由民主党富山県議会議員会
政務調査会 地方創生商工部会 御中

観光庁長官登録旅行業第318号
㈱ニュージャパ
本社
登録番号: T5230000023071
〒930-0857 富山県富山市奥田新町8番1号
ポルファートとやま

TEL: 076-444-3413
FAX: 076-444-3471

TEL: 076-441-2000 FAX: 076-431-2735

請求書

この度は弊社をご利用頂きまして、誠にありがとうございます。
つきましては、下記の通りご請求申し上げますのでよろしくお願い致します。

			金額	
□出発日	2025年10月29日(水)	(A00001)		
□ツアー名	自民党富山県議会議員会地方創生商工部会 県外視察			
□明細				
国内航空券				
富山-羽田-広島	(¥34,240 X 6)	¥205,440	
広島-羽田	(¥43,360 X 6)	¥260,160	
羽田-富山	(¥15,250 X 6)	¥91,500	
宿泊代				
広島東急REIホテル	個室利用、朝食付	(¥18,150 X 6)	¥108,900
国内取扱手数料		(¥1,100 X 6)	¥6,600
		【金額合計】	【内消費税額合計】	
		¥672,600	¥61,145	
	消費税10%対象	¥672,600	(内消費税) ¥61,145	

お支払いは弊社下記銀行口座へ
12月18日 までにお振込願います。

□振込先: 北陸銀行 奥田支店 当座 4038850
口座名: カ) ニュージャパントラベル
㈱ニュージャパントラベル

ご請求額

ご入金額

今回ご請求額

担当者

【宿泊代】

月日	摘要	数	単価	合計
10/30	居間（2名利用） 1泊(宿泊のみ)	3	50,820	152,460
			1人 25,410	

政務活動費	個人負担合計
72,600	79,860
12,100×6	13,310×6
152,460	

<政務活動費の手引きより>

宿泊代：12,100円対象

政務活動費支出： 72,600円 + 990円（振込手数料）

73,590

④ ⑤

電信扱

令和 年 月 日
7 10 20

振込先
銀行名(漢字) 左づめでご記入ください。 銀行 信金 農協 信組 その他
支店名(漢字) 左づめでご記入ください。 支店

カ)セトタ"リソ"ート
株式会社 瀬戸田リゾート 様

カ)キ"カイキ"インカイセイチヨウ
自由民主党 富山県議会議員会 政議周会
地方創生商工部会 様

日中のご連絡先 (076 - 431 - 5244)

振込金額
普通 当座 貯蓄 その他
3065185
152460 円

振込金額のうち
未決済小切手
万一小切手が決済されなかった場合はその金額の振込を取り消し、小切手は当店においてお返しいたします。

後納
手数料後納の場合は後納扱いの表示を行います

登録番号：T1230001002946

7.10.20
北陸銀行 店 8-2

- 振込金として現金または有価証券(当座小切手等)を受領した場合は、「振込金受取書(兼手数料受取書)」,これ以外(預金払戻請求書・口座振替)による場合は、「振込受付書(兼手数料受取書)」として使用しています。
- 振込依頼書に記載相違等の不備があった場合には、照会等のため振込が遅延することがあります。
- やむを得ない事由による通信機器・回線の障害等によって振込が遅延することがありますのでご了承ください。
- この振込は、振込規定により取り扱います(振込規定ご入用の方はお申し出ください)。
- [翌日扱]の場合は、翌営業日のお振込となります。
- 組戻・訂正依頼に際しては、当行所定の手数料をいただきます。

振込手数料(消費税込)	本店	他行	消費税率10%
880円(消費税80円)	990円(消費税90円)		

【バス・タクシー・フェリー・入館料】

リムジンバス・バス	17,700	⑥
タクシー	29,760	⑦
フェリー	18,660	⑧
入館料	6,000	⑨
合計	72,120	

<内訳>

<内訳>			政務活動費	
10/29	リムジンバス	広島空港→広島バスセンター	9,000	①
	タクシー	広島バスセンター→ホテル	990	②
			990	③
	タクシー	平和記念公園→ホテル	670	④
670			⑤	
小計			12,320	

10/30	タクシー	ホテル→広島県庁	910	⑥
			910	⑦
	バス	広島バスセンター→竹原港	5,800	⑧
			2,900	⑨
	フェリー	竹原港→白水港	4,140	⑩
三原港→瀬戸田港		5,520	⑪	
小計			20,180	

10/31	入館料	平山郁夫美術館	6,000	⑫
	フェリー	瀬戸田港→尾道港	9,000	⑬
	タクシー	尾道港→広島空港	12,310	⑭
12,310			⑮	
小計			39,620	

合計 72,120

<10/29 領収書>

①	バス	9,000
②③	タクシー	990・990
④⑤	タクシー	670・670
		12,320

②

領 収 証

No. 6358

日付 2025年10月29日
 車番 000101 0000
 基本運賃 ¥990円

合計 ¥990円

上記の様に領収致しました

☆タクシーの御用命は☆

(有)馬木タクシー

安全・迅速・丁寧な全無線車

電話 883-0400

広島市東区福田1丁目747番2号

登録番号 T5240002025421

消費税率 10%

④

領 収 証

毎度ご乗車ありがとうございます。

無線番号 326号

2025年10月29日

乗車料金
 ¥670円

立替金
 円

(現金・チケット・クーポン)

上記の通り正に領収致しました。

登録番号: T7240001014002

⑤ 広島第一交通株式会社

広島市西区草津港1丁目9-54

☎ 278-5511
 消費税率 10%

①

領収書 Receipt

ご利用日付 2025年10月29日

時刻 12時04分

取引内容 乗車券購入

支払方法 現金

ご利用金額 ¥9,000-

上記金額正に領収致しました。

券番号 6091~6096

・領収書は大切に保管してください。
 ・ご利用ありがとうございます。

広島空港リムジンバス営業センター
 券③

③

領 収 証

No. 0247

日付 2025年10月29日

車番 000000 0000

基本運賃 ¥990円

合計 ¥990円

上記の様に領収致しました

消費税率 10%

広島県個人タクシー協同組合

山口タクシー

広島市南区東雲3丁目15-20

TEL 082-283-3511

登録番号

T6810333068864

⑤

領 収 証

No. 9490

日付 2025年10月29日

車番 000229 000

メータ運賃 ¥670円

合計 ¥670円

上記の通り領収致しました

消費税率 10%
 毎度ご利用ありがとうございます。
 またのご利用お待ち申し上げます。

株式会社カーブタクシー

広島市南区大州1丁目9-5

TEL 082-285-8000

登録番号

T8240002003671

<10/30 領収書>

⑥⑦	タクシー	910・910
⑧⑨	バス	5800・2900
⑩⑪	フェリー	4140・920×6
		20,180

⑥

領収書
No. 3695
日付 2025年10月30日
車番 000230 800
メータ運賃 ¥910円
合計 ¥910円
上記の通り領収致しました

消費税率 10%
登録番号: T2240001043732
NISIKI TAXI
広島市西区中広町2-10-3
TEL082(234)0001
本日のご乗車
誠にありがとうございます
またのご乗車を
お待ちしております

⑧

領収書

自由民主党広島県議会議員
地方創生商工部会様
2025年10月30日
ご利用時刻 10:33
取引内容 乗車券購入
購入金額 ¥5,800
領収書番号 049072
上記金額正に領収致しました。
ご利用ありがとうございます

購入明細

品名	枚数	金額
竹原フェリー(大片)	4枚	5800
合計		5800

株式会社広島バスセンター

⑨

領収書

自由民主党広島県議会議員
地方創生商工部会様
2025年10月30日
ご利用時刻 10:33
取引内容 乗車券購入
購入金額 ¥2,900
領収書番号 049073
上記金額正に領収致しました。
ご利用ありがとうございます

購入明細

品名	枚数	金額
竹原フェリー(大片)	2枚	2900
合計		2900

株式会社広島バスセンター

領収証

毎度ご乗車ありがとうございます。

車両番号 1414号
2025年10月30日
乗車料金 ¥910円

立替金 円

内消費税額 82円
消費税率 10.0%

上記の通り正に領収致しました。

登録番号: T4810303328853
広島県個人タクシー協同組合
福田タクシー
広島市南区東雲3丁目15-20
TEL(082)283-3511

⑩

領収証

大崎フェリー同盟

竹原港 TEL:0846-22-2561
2025/10/30(木)12:14 (0001,001)
人数 1

白水 往復
0690 x 6 円 ¥4,140

小計 ¥4,140
内税対象額(10%) ¥4,140
内税(10%) ¥376

合計 ¥4,140
お預り ¥4,140

責任者001 2723
登録番号: T5240001037236
登録番号: T3240001037196

25. 10. 30 14297

領収書

自由民主党広島県議会議員
地方創生商工部会様
三原→瀬戸田・大人乗船券
金額 920円
(内 税率10% 消費税額 84円)

有限会社マルト汽船/沼津汽船株式会社
広島県三原市城町3丁目1番1号
(0848) 64-8527 / (0845) 22-1337
登録番号 T5240002053637
T3240001048128

地方創生商工部会

⑪

25. 10. 30 14292

領収書
自由民主党広島県議会議員
地方創生商工部会様

三原→瀬戸田・大人乗船券
金額 920円
(内 税率10% 消費税額 84円)

有限会社マルト汽船/沼津汽船株式会社
広島県三原市城町3丁目1番1号
(0848) 64-8527 / (0845) 22-1337
登録番号 T5240002053637
T3240001048128

25. 10. 30 14293

領収書
自由民主党広島県議会議員
地方創生商工部会様

三原→瀬戸田・大人乗船券
金額 920円
(内 税率10% 消費税額 84円)

有限会社マルト汽船/沼津汽船株式会社
広島県三原市城町3丁目1番1号
(0848) 64-8527 / (0845) 22-1337
登録番号 T5240002053637
T3240001048128

25. 10. 30 14294

領収書
自由民主党広島県議会議員
地方創生商工部会様

三原→瀬戸田・大人乗船券
金額 920円
(内 税率10% 消費税額 84円)

有限会社マルト汽船/沼津汽船株式会社
広島県三原市城町3丁目1番1号
(0848) 64-8527 / (0845) 22-1337
登録番号 T5240002053637
T3240001048128

25. 10. 30 14295

領収書
自由民主党広島県議会議員
地方創生商工部会様

三原→瀬戸田・大人乗船券
金額 920円
(内 税率10% 消費税額 84円)

有限会社マルト汽船/沼津汽船株式会社
広島県三原市城町3丁目1番1号
(0848) 64-8527 / (0845) 22-1337
登録番号 T5240002053637
T3240001048128

25. 10. 30 14296

領収書
自由民主党広島県議会議員
地方創生商工部会様

三原→瀬戸田・大人乗船券
金額 920円
(内 税率10% 消費税額 84円)

有限会社マルト汽船/沼津汽船株式会社
広島県三原市城町3丁目1番1号
(0848) 64-8527 / (0845) 22-1337
登録番号 T5240002053637
T3240001048128

<10/31 領収書>

⑫	入館料	6,000
⑬	フェリー	9,000
⑭⑮	タクシー	12310・12310
		39,620

⑬

領収証
自由民主党 富山県議会議員会
地方創生商工部会 様 2025年 10月 31日

★ 49
77,000

但

上記正に領収いたしました

内 訳

税率	金額(税抜・税込)
10%	消費税額等
税率	金額(税抜・税込)
%	消費税額等

〒722-0014 広島県尾道市新浜二丁目13番1号
株式会社 瀬戸内クルージング
TEL 0848-36-6113

OS-TR-101

登録番号 T3240001044366

⑫

平山郁夫美術館

平山郁夫美術館
〒7222413
広島県尾道市瀬戸田町沢200-2
TEL:0845-27-3800
FAX:0845-27-3801
<https://hirayama-museum.or.jp/>
登録番号:T6240005012382
端末番号:3FA8

2025-10-31 09:28:13
端末取引ID:1037-0

領収証

自由民主党 富山県議会

地方創生商工部会

様

一般	①1,000×6	¥6,000
小計		¥6,000
合計		¥6,000
内消費税		(¥545)
	(10%対象)	¥6,000
	内消費税	¥545

領収金額

¥6,000-
(税 ¥545-)

但し) 入館料として

上記正に領収いたしました。

担当書印



⑭

領収証

ご乗車有難うございます。
富山県議会 自由民主党 議員会 様 2025年 10月 31日
地方創生商工部会

④ 12310 消費税10%

乗務員 小川 益男 がお送り致しました。

上記金額正に領収致しました。



備三タクシー株式会社

本社/〒722-0052 尾道市山波町3101-9

登録番号:T1240001038460

⑮

領収証

ご乗車有難うございます。
自由民主党 富山県議会議員会 様 2025年 10月 31日
地方創生商工部会

④ 12310 消費税10%

乗務員 山本 益男 がお送り致しました。

上記金額正に領収致しました。



備三タクシー株式会社

本社/〒722-0052 尾道市山波町3101-9

登録番号:T1240001038460

【食事代】

	10/29	10/30		10/31	小計
	夕食	昼食	夕食	朝食	
川上	2,000	1,500	2,000	1,000	6,500
嶋川	2,000	1,500	2,000	1,000	6,500
鹿熊	2,000	1,500	2,000	1,000	6,500
中川	2,000	1,500	2,000	1,000	6,500
筱岡	2,000	1,500	2,000	1,000	6,500
山崎	2,000	1,500	2,000	1,000	6,500
小計	12,000	9,000	12,000	6,000	—
合計	39,000				⑩

【ジャンボタクシー】

10/30：竹原港～三原港

12,000 円

770 円 (振込手数料)

12,770 ⑪ ⑫

北陸銀行 キャッシュカードサービス
ご利用種

いつもご利用いただき、ありがとうございます。
ご利用の明細は下記のとおりでございます。

お取引の種類	端末番号	処理番号	日付
お振込	001	1198	07-12-10
銀行番号	預金店番号	科目・口座番号	取扱店番号
			106
紙幣枚数		硬貨枚数	
万円	五千円	二千円	千円
500円	100円	50円	10円
5円	1円		
001000000002010201020000			
時刻	ご利用手数料 (消費税等を含む)	お取引金額	
13:48	¥770 円	¥12,000 円	
おつり	お振込引換後の残高*		
¥0 円			
手数料のうち振込手数料 ¥770			
000022			
広島銀行 三原支店 普通 0201511 ミハラコウツウ(カ 様)			
シェミットウトヤマケンキカイキョウカイ セイチョウカイ 様 電話番号 076-431-5244			

お願い...通帳へ記入されるまで大切に保管ください。
ATM振込の領収書はご利用後(持ち帰る)まで大切に保管ください。

RICO15012 X 2021.12 108 X 590 CR

裏面もあわせてご覧ください。

県外・海外 政務活動報告書

会派名 自由民主党富山県議会議員会

議員名 地方創生商工部会
嶋川武秀 (副部会長)

整理番号	1131
活動名称	自由民主党富山県議会議員会地方創生商工部会の視察勉強会
目的	広島県においてサッカースタジアムや原爆資料館を現地視察、また広島県議事堂において広島空港や観光の取組みの座学、また大崎上島や生口島を訪問し離島における観光施策を現地にて学び、富山県の政策に活かす機会とするため。
日程	令和7年10月29日(水) ~ 令和7年10月31日(金)
場所 〔国名・都市名、施設名、訪問先等〕	広島県内各所 別紙参照。
相手方等 〔主催者、対応者、参加者、同行者等〕	別紙参照。
行程・活動内容 別紙参照。	

※日帰りの政務活動を含む。

広島県 視察スケジュール案

10/27 現在

10月29日 (水) 1日目

時間等	項目	備考
6:20	富山空港 集合	
7:05	富山空港 発 (ANA312)	
8:15	羽田空港 着	
9:20	羽田空港 発 (ANA675)	
10:50 ~ 12:00	広島空港 着、空港内で昼食	
12:10 ~ 13:30	移動 (バス: 広島空港12:15→広島BC13:10)、タクシー)	
13:30 ~ 15:00	【視察①】ひろしまスタジアムパーク、ピースウィング広島	※日本初のまちなかサッカースタジアム (案内なし)
15:15 ~ 17:00	【視察②】平和記念公園	※戦後・被爆80年にあわせ訪問
18:00	夕食、広島東急REIホテル 宿泊	

10月30日 (木) 2日目

8:15	朝食、ホテル 発	
8:45 ~ 10:15	【視察③】広島県庁 (県議会議事堂 正面玄関に集合)	※サイクリング、インバウンド施策、航空政策
10:30 ~ 12:10	移動 (バス: 広島BC 10:40→竹原港12:06)	
12:10 ~ 12:50	竹原港着・近隣で昼食	
12:55 ~ 13:25	移動 (フェリー: 竹原港12:55→白水港13:25)	
13:30 ~ 15:30	【視察④】大崎上島「風待ちの案内所」(大崎上島町観光案内所)	※離島における移住交流の拠点
15:35 ~ 17:30	移動 (フェリー: 白水港15:35→竹原港16:05)	
	ジャボ タクシ: 竹原港16:05→三原港16:50	※ジャボ タクシ予約済み (三原交通)
	フェリー: 三原港17:00→瀬戸田港17:28)	
17:30 ~ 18:20	【視察⑤】生口島 Azumi Setoda、yubune 着	※旧邸宅を改装した高級宿泊施設
18:30 ~ 20:00	夕食	
21:00	yubune 宿泊	

10月31日 (金) 3日目

8:30	yubune 発	
8:35	朝食	
9:30 ~ 11:00	【視察⑥】平山郁夫美術館 視察	※離島における美術館の観光振興
11:10 ~ 12:10	移動 (フェリー: 瀬戸田港11:25→尾道港12:10)	
12:15 ~ 13:00	【視察⑦】ONOMICHI U2	※サイクリング関連複合施設(ホテル・飲食)
13:00 ~ 13:50	昼食	(視察の後に昼食となります)
14:00 ~ 16:00	移動 (タクシー)	
16:00	広島空港 着	
17:10	広島空港 発 (ANA682)	
18:35	羽田空港 着	
19:25	羽田空港 発 (ANA321)	
20:25	富山空港 着	

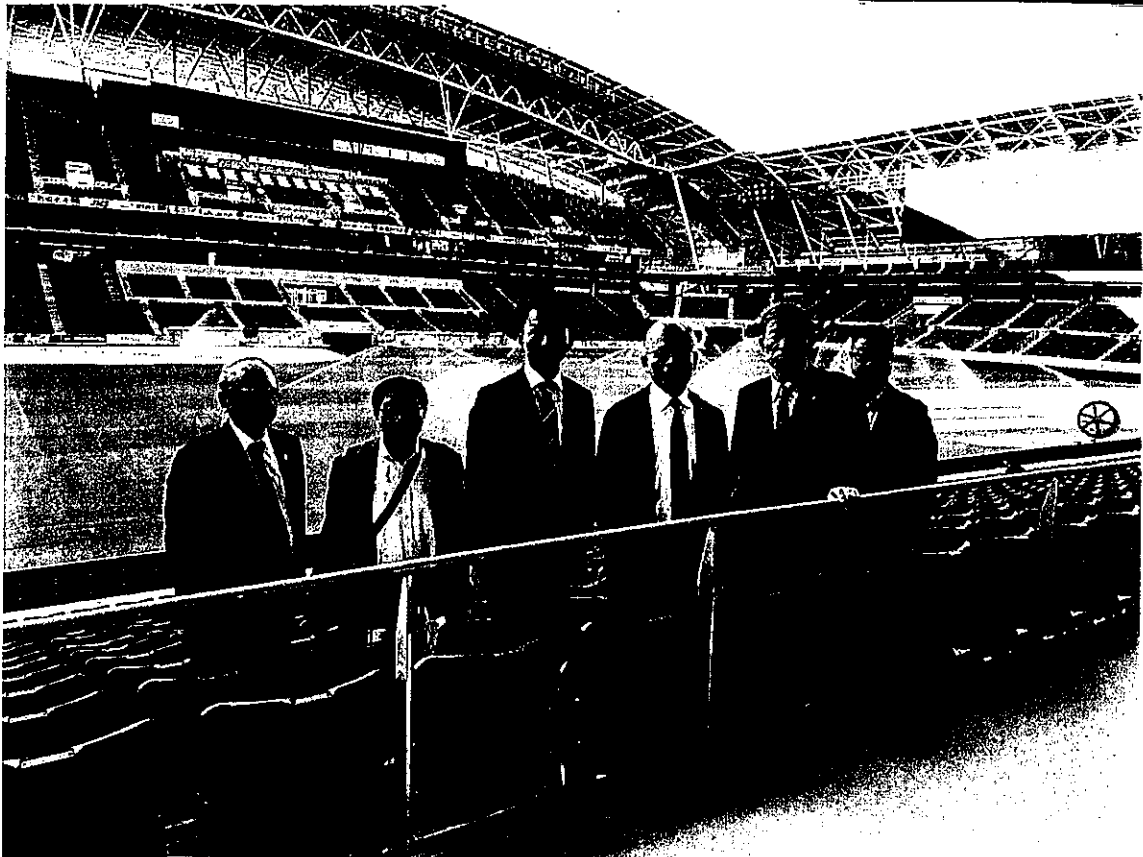

①広島サッカースタジアム@現地

エディオンピースウイング広島は、敷地面積約 49,900 m²、収容人数約 28,500 人。エディオンピースウイング広島の名には「恒久平和と、夢や希望を持って明るい未来へ羽ばたく」との願いが込められており、翼（ウイング）をイメージして設計されたスタジアムの特徴的な屋根にも由来しているとのこと。

スタジアムのコンセプトは世代や国をこえて、人が集い、楽しみ、歓喜し、憩う、まちなかスタジアム。日本で初めての都心交流型スタジアムパークとして、サッカーの試合日以外もスタジアムと公園がひとつになってさまざまな施設や多目的な機能を融合させ、365 日のにぎわいを作ることを目指している。建設費 293 億円、雨でも客席が濡れることはなく全天候型で観戦が可能であり、試合前日や当日を除いて、無料開放し客席から観覧可能。実際見渡すとその規模に圧巻される。また、試合以外の日にも施設利用を促すラウンジや会議室活用の取り組みも行っている。富山県においても、スタジアム建設の機運が高まっており、さまざまな経済効果を生むものと期待されている事がよく分かった。



②広島平和記念公園@現地

原爆ドーム内は当時のままに瓦礫が散乱している状態。とても心が痛む光景であった。資料館も同時に拝観。原爆被害の実相をテーマに展示される写真、遺品、遺言など全てが心に突き刺さるものであった。戦後80年を経て、戦争の悲惨さをこれからどう後世に伝えていくのか課題は多い。いずれにせよ、富山大空襲の戦災に関し、思いだけでなく施設新設など具体的に進めていく必要がある。修学旅行シーズンのため多くの学生、そしてインバウンド、特に欧米の方々が多く訪れていた。

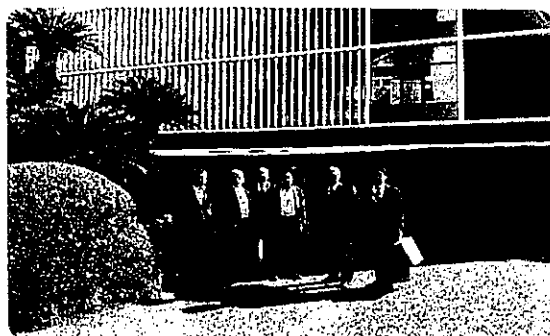
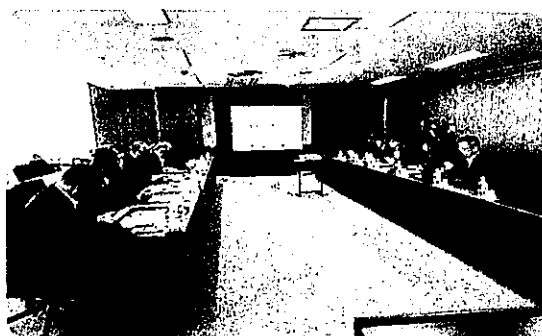

自由民主党富山県議会議員会 地方創生商工部会@広島視察

③広島県の取り組み@広島県議会議事堂

・広島空港

もともと国管理空港であったが、令和3年7月に広島空港が民営化された。運営権者は、地元企業10社を含む全16社で構成された広島国際空港株式会社(HIAP)。国との契約(2050年まで)において、広島県は検討会に参加し、パートナーシップ協定を結んでいる。路線拡大担当は、三井不動産(株)や東急(株)、プロモーションは(株)広島銀行が担当するなど、まさに民間活力により運営を行っており、国や県からの出向はない。目標を高く掲げ、2050年には路線数12路線(国内5、国際7)→30路線(国内8、国際22)、年間旅客数300万人(国内265万人、国際35万人)→586万人(国内350万人、国際236万人)を目指す。国際線拡大、インバウンド獲得に勝機を見出している。課題は大きく3つ、グラウンドハンドリングにおける人材不足、経費の上昇、そして航空燃料の供給不足と捉えている。人材不足に関しては、国交省「地方空港等受入環境整備事業費補助金」を活用し県1/3補助で主に羽田空港から応援派遣を受けて対応。また経費の上昇については、新規定期就航に関し約1年間、グラハン1/3、保安検査1/2などの割合で広島県とHIAPそれぞれ補助して支援。燃料供給不足は、広島県が国に対し、安定供給に関する緊急要望を全国に先駆けて行う事で一旦解消された。

空港利用促進についてもさまざまなイベントや取り組みを行っている。特に空港アクセスの利便性向上を目指し、広島空港アクセス路線拡充検討プロジェクトチームを立ち上げて取り組むなど広島県の本気度を感じた。広島空港を利用して入国する外国人は0.3%(2024)であることをチャンスと捉え、国内空路・陸路からの取り込み、特に京都市観光協会との連携にも力を入れている。富山県において、これから富山空港に民間活力導入する事になるが、どれだけ本気で伴奏支援できるかが鍵となるだろう。

・広島県の観光施策

これまで観光PRといえば市町村が自主的に行うものであったが、消費者や観光客のニーズに逆に応えるプロセスとして、広島県では中長期的なビジョンとして観光立県推進基本計画を策定し、広島県観光連盟(会長:おたふくホールディングス代表)を強化発足させた。これまで10名程度、予算規模1億円だったところを42名(うち県出向12名、市長村出向0名)予算規模10億円(うち県支出8億円、残り2億円は会費などで賄う)という体制に。観光が広島県経済の成長を支える産業の1つになる事を目指し、2030年の観光消費額の目標を8000億円に設定。令和6年の総観光客数は6474万人(外国人観光客数422万人、外国人宿泊者数180万人でどちらも過去最高)でコロナ前過去最高記録の92.6%まで回復、観光消費額は5918億円と過去最高を更新。回復要因としては、広島空港の国際線直行便の再開や新規就航、円安継続による訪日需要の高まり等が大きいといえる。また、サイクルツーリズム推進による観光立県の実現も目指している。「サイクリングしまなみ」を4年ごとに大規模開催(その間ノウハウをつなぐため2年おきで中規模開催)しており、台湾、中国、欧米などから14%の参加を誇る(2024)。更に、令和8年4月に宿泊税導入を予定してお

自由民主党富山県議会議員会 地方創生商工部会@広島視察

り、二次交通の充実、人材育成・確保対策、テーマに応じた周遊ルートの形成を図るなど、関係人口の増加に取り組んでいる。そうした中で、英・仏・独・豪に的を絞ってのプロモーションも高付加価値を好むハイエンド層取り込みという観点において有効といえる。富山県においては観光推進局を立ち上げたばかりであるが、他県との競争に勝つためには部局横断的な誘客施策が必要になると痛感した。

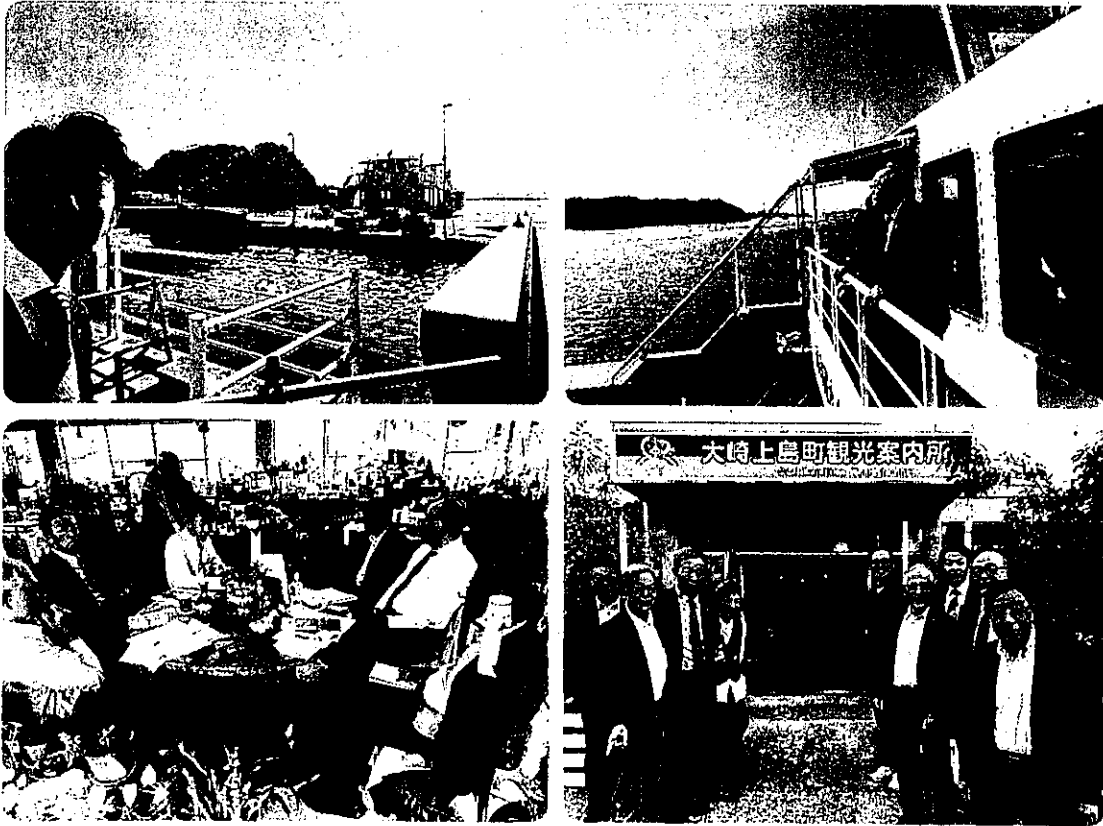

④風まちの案内所@大崎上島町

瀬戸内海の離島として小豆島の次に大きな大崎上島。人口 5881 人（2025/1/9 現在）、うち外国人は約 3%。離島観光が注目を浴びる昨今、インバウンドの現地情報入手先はやはり現地の「観光案内所」。しかし、大崎上島では町役場に観光案内はあったが土日は休みのため殆ど機能していなかった。インスタ映えの時代から「出会い、交流、学び、感動」というリアルな時代へ回帰すると予測し、観光案内所を地域と観光客をつなぐ場、更には地域と地域をつなぐ場と位置付け、「暮らしのお裾分け」というコンセプトを掲げ、『風のまち案内所』を新設。拘ったのは、I ターンの若者のみをスタッフに採用した点。賛否両論あったが SNS 発信の強みを優先。3 人採用し、2 人を案内所に常駐させ、1 人は町内まわり。これにより、町内の認知度向上を図り、地域理解の醸成につなげた。やはり、仕掛けるキーパーソン（かみじまの風 角南正之 代表理事）の存在は大きいと感じた。課題は鉄鋼、造船、介護、ホテル等の人手不足と働きたい場がないというミスマッチであるため、企業誘致に力を入れる。理想は起業家が集う島。代表理事曰く「時代はコンプライアンスからウェルビーイングへと

自由民主党富山県議会議員会 地方創生商工部会@広島視察

移行している。」と。まさに富山県が目指す社会の在り方のヒントがこの島にあると感じられる大変貴重な座学となった。

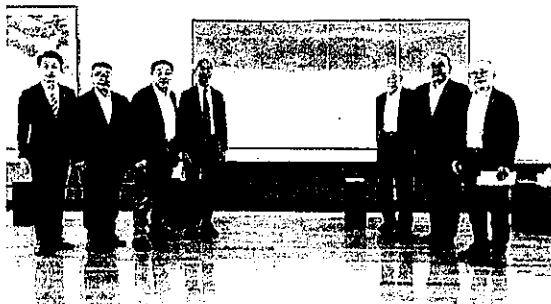
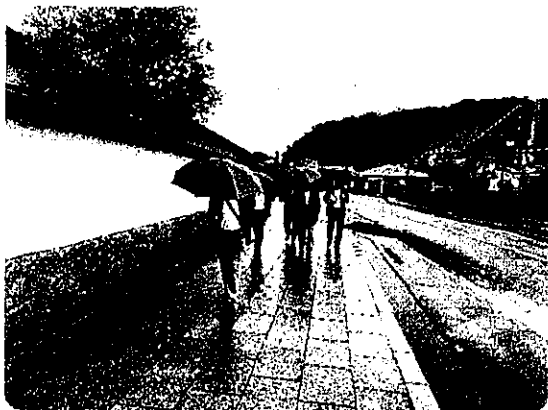

⑤平山郁夫美術館@尾道市生口島町

周囲 30 キロ、宮島とほぼ同じ大きさで瀬戸内海の真ん中に位置し代表的な港町として栄えた生口島。ピークの昭和 30 年代には人口 12500 人、耕三寺観光で年間 100 万人来島するほどであった。オイルショックを機に観光客も減少し、昭和 50 年代半ばには造船不況も重なり島の経済は破綻してきた。当時の町長が全国離島振興協議会の会長を務めており、「これからは離島観光の時代が来る」と見込み、広域全体を芸術文化情報発信地域としてのイメージづくりを図り、しまなみ街道を通じた広域的地域活性化に取り組んだ。中心に据えたのは「平山郁夫美術館」。中学校跡地を利用して工事期間 2 年、総事業費 17 億円で平成 9 年に会館。当時は年間 30 万人来館し単独経営で黒字であった。コロナ禍で赤字に転落し、現在は尾道市より 2500 万円/年の指定管理料の支援を受けている。施設整備の基本的考え方として、富山県においても、その土地の文化や歴史を踏まえたグランドデザインが重要となると改めて認識を深めた。



⑥ONOMICHI U2@尾道港

開港 850 年の尾道港。当時は港町で栄えるも、現在、福山地区からの若者人口流出は全国 2 位という惨状。この現状を打破する取り組みの一環として 1943 年建設の県所有の海運倉庫の利活用プロポーザルを実施。運営権を得たのは、常石造船ホールディングスを母体とする (株)せとうちクルーズだった。元々、造船完成式などの来賓対応で迎賓館を所有していた常石造船は、そのノウハウを最大限活かし「尾道の中の小さな尾道」をコンセプトとして 2014 年から U2 を展開。28 室あるホテル、カフェ、レストラン、お土産ショップ、サイクル専門店などの店舗運営から商品開発に至るまで全てを自社で賄い、地元採用重視で 70 名超えの雇用を生んでいる。レジ通過者は年間 25 万人超えで来館者はそれ以上。近年では国内 45%、インバウンド 55%となり外国人ターゲットの重要性が増してきている。日本初のホテル部屋まで自転車を持っていくことができる仕掛けも功を奏し、今ではホテル利用の約 3 割がサイクリストであり、国内外においてサイクリストの注目を集めている。年間 30 回を超えるイベントを開催し、常に話題作りも欠かさない。尾道の港の賑わいにより様々な交流が MIX されてきた、こうした文化を楽しめるように心がけているとのこと。富山県においても、観光の磨き上げに関して、やはり「富山の営んできた歴史文化」を根底に据えたブランディングやデザイン描きに取り組むべきであると大変参考になった。

1/30(土) 広島県庁
① ↓ 広島空港の活性化

広島県
土木建築局 空港振興課

課長 栗根 麻衣子

〒730-8511 広島市中区基町10番52号
電話: (082) 513-4013
FAX: (082) 223-3756
E-mail: [REDACTED]

② ↓ 広島県観光政策

広島県
Hiroshima Prefectural Government

商工労働局 観光課
課長

小田上 久美子

〒730-0011 広島市中区基町5番44号
広島商工会議所ビル8階
TEL (082) 555-2010
FAX (082) 555-1223
E-mail: [REDACTED]

広島県
土木建築局 空港振興課



主査 丸茂 淳二

〒730-8511 広島市中区基町10-52
TEL (082) 513-4013
FAX (082) 223-3756
E-mail: [REDACTED]

広島県
Hiroshima Prefectural Government



商工労働局 観光課
担当課長 (観光魅力創造担当)

平野 奈都子

〒730-8511 広島市中区基町10番52号 (東館3階)
TEL 082-513-2420 (ダイヤルイン)
FAX 082-223-2135
e-mail: [REDACTED]



企画・総務事業部 プロデューサー
Planning & General Affairs Department Producer

新矢 敏浩

SHINYA Toshihiro



一般社団法人 広島県観光連盟 (HIT)

〒730-0011 広島市中区基町5-44 広島商工会議所ビル8階

TEL.082-221-6516 Fax.082-222-6768

Hiroshima Tourism Association

5-44 Motomachi, Naka-ku Hiroshima 730-0011 Japan

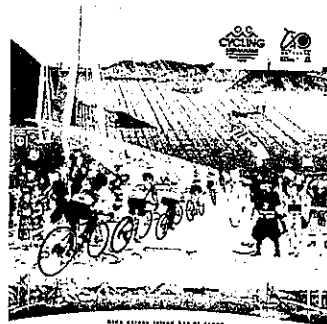

サイクリング
しまなみ2026

広島県商工労働局観光課
(サイクリングしまなみ実行委員会)

サイクリング担当 主査

橋本 耕宇
HASHIMOTO Kou

〒730-8511
広島県広島市中区基町10番52号
TEL.082-513-2423
FAX.082-223-2135
[REDACTED]



いづろい ↓ 大崎上島「風まちの案内所」

特定非営利活動法人
かみじまの風

代表理事

す なみ まさ ゆき
角南 正之

〒725-0301 広島県豊田郡大崎上島町中野1834
TEL 0846-67-5530 FAX 0846-67-5530
Mobile [REDACTED]
E-mail [REDACTED]

いづろい(星) ↓ 平山郁夫美術館

緑橋の路 パミール高原を行く / 平山郁夫



公益財団法人 平山郁夫美術館

専務理事(次長)

根葉正文

広島県尾道市瀬戸田町沢200-2 〒722-2413
tel 0845(27)3800 fax 0845(27)3801
携帯 [REDACTED]
E-mail [REDACTED]

大崎上島町観光協会

事務局長

反岡和宏



〒725-0231
広島県豊田郡大崎上島町東野6625-61
TEL 0846-65-3455
FAX 0846-65-3522
info@osakikamijima-kanko.jp

平山郁夫美術館

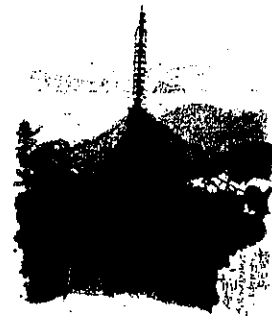

学芸員

吉田 守

Yoshida Mamoru

広島県尾道市瀬戸田町沢200-2 〒722-2413
tel 0845(27)3800 fax 0845(27)3801
E-mail [REDACTED]

瀬戸田町向上寺三重塔
大三島を望む / 平山郁夫

株式会社せとうちクルーズ

U2事業部

支配人

井上 恵理子

〒722-0037
広島県尾道市西御所町5-11
T. 0848-21-0550
F. 0848-21-0552

<https://onomichi-u2.com>

<https://setouchicruise.com>

サイクリング「関連複合施設」
← ONOMICHI U2

自民党富山県議会議員会 地方創生商工部会 広島県視察

10/29～31

1) 広島サッカースタジアム（エディオンピースウイング広島）

日本で初めての都心交流型スタジアムパークとして、サッカーの試合日以外にもスタジアムと公園がひとつになって、周辺の他の施設とも融合させて、にぎわいの創出を目的としている。建設費 293 億円、全天候型で観戦が可能な施設であり、イベントのない時には、一般に無料開放されている。

富山県においてはスタジアム構想が民間からも浮かび上がっており、周辺施設と連携融合した、まちづくりの観点に立ったスタジアム建設への期待が膨らむ。

2) 観光立県として広島県が目指す姿

令和 5 年度から令和 9 年度を計画期間とする「ひろしま観光立県推進基本計画」が進行中。観光が県経済の成長を支える産業の一つになるとしており、2030年観光消費額 8,000 億円（現在 6,000 億円）を目指す。1、ブランド価値向上につながる魅力づくり 2、誰もが快適かつ安心して楽しめる受け入れ環境の整備 3、広島ファンの増加 4、3つの柱を支える人材の確保、働き方改革の推進を目指している。

欧米豪の宿泊数が伸びている。

首都圏における「おいしい！」広島の発信

「サイクリングしまなみ」ハード、ソフト両面からの環境整備によるサイクリングエリアの形成を目指す。

インバウンド誘客戦略の明確化 アジア市場は香港・シンガポールを集中ターゲット

造船会社が、まちおこし事業の一貫として、「ONOMICHI U2」という、ホテル、レストラン、物販、サイクルショップの入った複合施設を経営。インバウンドを含めサイクリストの宿泊が絶えない。尾道周辺のロケーションと併せて、瀬戸内の情感を十分に堪能できるグランドデザインとなっている。

3) 中四国のゲートウェイとしての広島空港

路線数を国内 5、国際 7 路線の 12 路線から、30 年後には、国内 8、国際 22 路線の 30 路線を目指し、その経済効果として 567 億円を掲げる。

令和 3 年より空港民営化。広島国際空港株式会社が 2050 年まで運営権（国が土地などの所有権を留保しつつ、滑走路・エプロンなどの空港系事業と空港ターミナルビルや駐車場の非航空系事業を一体経営）

空港利用促進のため広島県商工会議所連合会会頭をトップとする「広島空港振興協議会」を組織し、利用促進に当たる。

官民一体となった空港利用促進に向けた取り組みに、商工会議所連合会のトップをあてていることに、民間との結びつきへの配慮がうかがえる。

4) 瀬戸内海の離島「夫崎神島町」への移住促進策

川上 浩

本土からフェリーで30分。瀬戸内海のほぼ中央に位置している。 /

温暖少雨の気候で、災害も少なく、柑橘類が主要作物となっている第1次産業の農業が盛ん。一方造船業などが基幹産業となってきた、人口6600人、4100世帯の島子育て支援、教育施設も高等学校や中高一貫校、国立高専もある。

町の自然、歴史、文化の探求に通じた子供たちの人間教育「大崎上島学」に力を入れている。フェリーで本土から通学する高校生も多数おり、当たり前の通学光景となっている。

移住者支援に取り組んでおり、定住体験住宅も可能で、アドバイザーによる地域紹介や定住相談にのっている。

温暖な気候と恵まれた自然、移住定住する若者には、就職先（Ex.商工会職員など）の斡旋もされており、訪れる若者も増えているようだ。

地方創生商工部会広島県視察報告(印象に残った点) 鹿熊正一

・視察年月日 令和7年10月29日(水)－10月31日(金)

・視察全体日程 別紙

・赤字は特記事項

1. 広島県庁におけるヒアリングで印象に残った点 10月29日(水)

(1) 空港政策について

- ① 令和3年7月民営化し広島国際空港株式会社となる。期間2050年まで。
路線目標 - 現在の12路線を30路線に拡大。
利用者目標 - 現在の300万人を586万人に拡大。
- ② 路線誘致に関して、県とパートナーシップ協定を締結している。
- ③ 空港課題に対する県の支援として、
⇒ グラハンドハンドリング会社が他空港からの応援派遣を受け入れる際の経費等に関する支援。
⇒ 航空会社に対し、グラハンや保安検査等運航経費の一部支援。

(2) 観光政策について

- ① 観光連盟が主体となって観光施策を推進している。
県予算8億円を観光連盟に支出し、加えて民間から2億円を集め、計10億円で運営している。
- ② 2030年に観光消費額8000億円を目指す。2024年は、5918億円。
- ③ 令和8年度から宿泊税導入。

2. 大崎上島町におけるヒアリングで印象に残った点 10月30日(木)

- ① よそ者、若者による移住、定住政策。
- ② 島内に2つの高校と1つの高专がある。
県立広島叡智学園高校 県立大崎海星高校 広島商船高等専門学校
「学びの島」として魅力化を図っている。
人口の7人に1人が10代。
- ③ 造船業という基幹産業の存在は大きい。

3. 尾道市瀬戸田町(生口島)で印象に残った点 10月30日(木)・31日(金)

- ① 平山郁夫美術館があり実に多彩な事業を展開している。また、黒部市宇奈月のセレネ美術館とも連携しているとのこと。
- ② 宿泊したホテルは、世界的高級ホテル「アマン」の創業者、エイドリアン・ゼッカ氏が開業した「Azumi Setoda」の別棟の「Yubune」。流石の居心地の良さでした。

以上

地方創生商工部会視察所感 10月29日～31日

★ひろしまスタジアム&平和記念公園

令和6年2月に完成したサッカー専用スタジアムで壮観な競技場であった。

隣接する芝生パーク、県営体育館、美術館、イベント広場など通り抜けると原爆ドーム、平和記念公園などが一体となった、まさに賑わいを創出するまちづくりを考えた立地場所に造られたスタジアムであると感じた。

平和記念公園には修学旅行の生徒、欧米人が多く来ていることに改めて世界的な観光地になっていると感じる。我々も原爆死没者慰霊碑にて哀悼の誠を捧げてまいりました。

富山市も大空襲を受け多くの犠牲者を出しており、戦後80年の節目であり、事実を引き継ぎ平和というものを考えるためにも本県に平和記念館の設置の必要性を一段と感じた。

★広島県庁にて広島空港の活性化と観光政策について聴く。

広島空港は国管理であったが、現在は民営化されており、その一番の目的は国内・国際便の路線数を増やすことであり、県と民間で協力し合って取り組んでいる体制が大変に参考となった。

また、観光政策においては、県から観光連盟に実施母体を一元化して体制を変えて、広島県内の観光収入を5000億円から8000億円に増やすとの考えには勢いがあった。

★大崎上島では人口減少対策として「風待ち案内所」を民間人が立ち上げ町の活性化、移住者を呼び込んでいる取り組みを聴く。

★平山郁夫美術館は、オイルショック、造船不況などにより、生口島の観光振興を図るため、当時の町長の肝いりで造った拠点施設であり、一時は年間30万人の来館があった。コロナ禍を経て新たな魅力づくりに取り組んでいた。

★ONOMICHI U2では、県が所有していた海運倉庫を借り、ホテル（サイクリング者用）、ジャイアント店、レストランなどにリニューアルし雇用の創出に取り組んでいた。

以上の視察で、強く感じたのは、行政主導ではなく、民間の力を上手く引き出し、引き出そうとして、チャレンジしている広島県の姿に学ぶべきことが多かった。

地方創生商工部会 広島視察報告

2025年 10月29日～31日

筱岡 貞郎

○広島サッカースタジアム

約3万人収容できるすばらしいスタジアムで、富山県で計画中のサッカースタジアムは、この半分でもいいから実現してほしいと改めて思った。

○広島平和記念公園

修学旅行の学生と欧米系の外国人ばかりで圧倒された。

○広島県議会

- ・ 広島空港は、令和3年に民営化され、「国際線拡大、」インバウンド増大を目指しプロジェクトチームを立ち上げているところが参考になった。
- ・ 観光行政は、広島県観光連盟が中心となって、2030年観光消費額8,000億円という大きな目標を持っている。「サイクリングしまなみ」も観光の目玉としている。また、来年より宿泊税予定をしているなど、大いに参考になった。

○瀬戸内海の大崎上島の離島観光

「風のまち案内所」を設置して地域と観光客をつなぐ場とし、島の活性化に寄与したり、企業誘致にも努力したりしている点も参考になった。

○尾道港

県所有の海運倉庫を民間会社が運営していて、ホテル、レストラン、サイクル専門店などに活用している。年間25万人の来訪があり、地元の経済、雇用に貢献していることが参考になった。

広島視察 所感 山崎宗良

①10月29日(水)広島スタジアムパーク(エディオンピースウイング広島)は全天候ではないものの、客席にほぼ雨が降らない設計で、約2万8千人を収容する。総事業費は286億円で、国庫補助80億円、広島県・市約100億円、寄付金ほか約90億円となっており、広島県の経済規模が反映されている。国庫補助を利用できているのも大きい。富山県においても大いに参考にすべき。

②大崎上島の、風待ちの案内所は、地元住民の中心人物を起点に、他はほぼ島が好きで移住した若者で、アーティストが壁画を描き、マネージャーを務めているが、それぞれの感性が活かされ、自由に生き生きとして雰囲気印象的だった。地元の中心人物の求心力に若者が集まった構図で、強力なリーダーシップによる成功事例だった。

③ONOMICHI U2は、広島県所有の港湾倉庫を利用して、地元造船会社が、サイクリング観光客(インバウンドが半数)をターゲットに、自転車を収納できるホテル・イタリアンレストラン・サイクルショップを一体として運営している(スタッフは造船会社の社員)が、地元の造船会社が本業以外の観光産業に対して、街づくりを含めた本気の投資をしていることに衝撃を受けた。DMOも民間で運営され、造船会社の社長が担っている。富山県と比較したときに、富山県では広島県の造船産業経営者のような状況が作りにくいのではないかと感じた。富山県の産業構造やその熱量などの違いを肌で感じる事ができた。