

図表1 高等教育機関の設置状況（平成25年5月現在）

区分	高等教育機関名	設置者	設置年 (学生受入)	学部・学科名 (大学は学部のみ記載)	修業年限	入学定員	編入学 定員 (外数)	所在地
大学	富山大学	国立大学 法人	昭和24年 平成16年 国から移行 平成17年 富山大学、富山 医科薬科大学及 び高岡短期大学 を再編・統合	人文学部	4年	185	7	富山市
				人間発達科学部	4年	170	0	
				経済学部	4年	405	10	
				理学部	4年	230	4	
				医学部 医学科	6年	105	5	
				医学部 看護学科	4年	80	10	
				薬学部 薬学科	6年	55	0	
				薬学部 創薬科学科	4年	50	0	
				工学部	4年	405	20	
	芸術文化学部	4年	115	0	高岡市			
	計		1,800	56				
	富山県立大学	県	平成2年 平成18年改組 平成21年改組	工学部	4年	230	0	射水市
	高岡法科大学	学校法人	平成元年	法学部	4年	120	0	高岡市
	富山国際大学	学校法人	平成2年 平成12年改組 平成16年改組 平成20年改組 平成21年新設	現代社会学部	4年	120	10	富山市
子ども育成学部				4年	80	10		
計					200	20		
桐朋学園大学院大学	学校法人	平成11年	音楽研究科	2年	(10)	0	富山市	
大学 計（桐朋学園大学院大学を除く）						2,350	76	
短期大学	富山短期大学	学校法人	昭和38年	経営情報学科	2年	100	0	富山市
				福祉学科	2年	70	0	
				食物栄養学科	2年	80	0	
				幼児教育学科	2年	80	0	
				計		330	0	
	富山福祉短期大学	学校法人	平成9年 平成20年改組 平成22年改組	社会福祉学科	2年	90	0	射水市
				看護学科	3年	80	0	
幼児教育学科				2年	50	0		
計					220	0		
短期大学 計						550	0	
高等専門学校	富山高等専門学校	独立行政 法人国立 高等専門 学校機構	昭和26年 (旧富山商船) 昭和39年 (旧富山工業高 専) 平成16年 国から移行 平成21年 富山工業高等専 門学校、富山商 船高等専門学校 高度化再編	機械システム工学科	5年	40	0	富山市
				電気制御システム工学科	5年	40	0	
				物質化学工学科	5年	40	0	
				機械工学科	5年			
				電気工学科	5年			
				物質工学科	5年			
				環境材料工学科	5年			
				電子情報工学科	5年	40	0	射水市
				国際ビジネス学科	5年	40	0	
				商船学科	5年6月	40	0	
				電子制御工学科	5年			
				情報工学科	5年			
				国際流通学科	5年			
計		240	0					
高等専門学校 計						240	0	
県内高等教育機関 計						3,140	76	

図表2 文系・理科系別大学入学定員

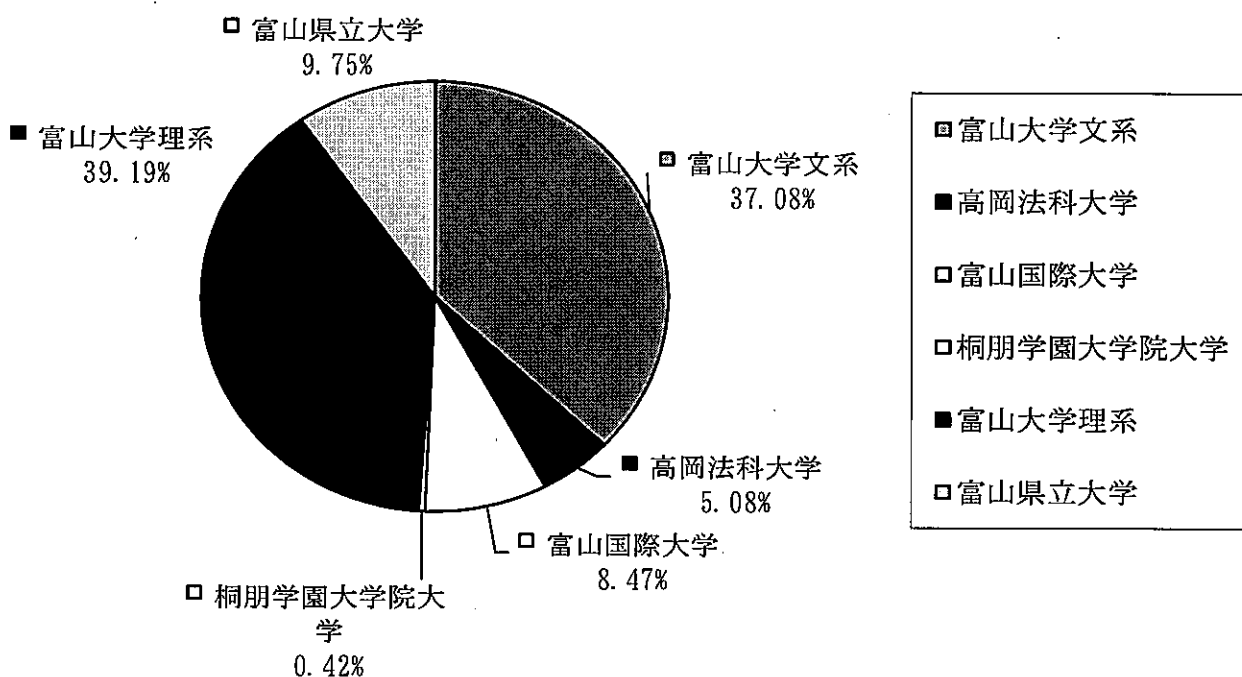

図表3 専攻科の設置状況 (平成25年5月現在)

高等教育機関名	専攻	修業年限	入学定員
富山短期大学	食物栄養専攻	2年	15
富山高等専門学校	エコデザイン工学専攻	2年	24
	制御情報システム工学専攻	2年	8
	国際ビジネス学専攻	2年	4
	海事システム工学専攻	2年	4
	小計		40
合計	5専攻		55

図表4 大学院の設置状況（平成25年5月現在）

（単位：人）

大学名	研究科名	設置年	入学定員				
			修士課程	博士前期	博士後期	博士一貫	計
富 山 大 学	人文学研究科	昭和61年	8				8
	人間発達科学研究科	平成23年	26				26
	教育学研究科	平成6年	—				—
	経済学研究科	平成3年	18				18
	芸術文化学研究科	平成23年	8				8
	生命融合科学教育部	平成18年			8	9	17
	医学薬学教育部	平成18年	31	35	8	29	103
	医学系研究科	昭和57年				—	—
	理工学教育部	平成18年	217		16		233
	理工学研究科	平成10年（博士）			—		—
	小計 7研究科・3教育部		308	35	32	38	413
富 山 県 立 大 学	工学研究科	平成6年		78	16		94
	小計 1研究科			78	16		94
高 岡 法 科 大 学	法学研究科	平成13年	5				5
	小計 1研究科		5				5
桐 朋 学 園 大 学 院 大 学	音楽研究科	平成11年	10				10
	小計 1研究科		10				10
合 計	6研究科・3教育部		323	113	48	38	522

注
「—」は募集停止

図表5 高等教育機関の教員数（平成25年5月1日現在）

（単位：人）

区分	高等教育機関名	学長・ 校長	副学長	教 員							合計
				教授	准教授	講師	助教	助手	その他	計	
大 学	富 山 大 学	1	8	331	255	73	225	13	76	973	982
	富 山 県 立 大 学	1		34	45	21	8			108	109
	高 岡 法 科 大 学	1		15	10	3				28	29
	富 山 国 際 大 学	1		21	13	10				44	45
	桐 朋 学 園 大 学 院 大 学	1		5						5	6
	大学 計	5	8	406	323	107	233	13	76	1,158	1,171
短 期 大 学	富 山 短 期 大 学	1	1	19	8	11	1			39	41
	富 山 福 祉 短 期 大 学	1		10	5	6	6	6		33	34
	短期大学 計	2	1	29	13	17	7	6	0	72	75
高 等 専 門 学 校	富 山 高 等 専 門 学 校	1		48	60		20	1		129	130
	高等専門学校 計	1	0	48	60	0	20	1	0	129	130
県内高等教育機関 計		8	9	483	396	124	260	20	76	1,359	1,376

注

「その他」は、附属学校の教員である。

なお、兼務教職員及び休職者は含まない。

富山短期大学の学長は、富山国際大学の学長と兼務である。

図表6 大学・短期大学の正規の学生数（平成25年5月1日現在）

（単位：人）

区分	高等教育機関名	学部・学科名	1年		2年		3年		4年		5年		6年		計	
			総数	女子	総数	女子	総数	女子	総数	女子	総数	女子	総数	女子	総数	女子
大学	富山大学	人文学部	196	147	190	122	199	144	244	173					829	586
		人間発達科学部	177	102	176	106	172	98	193	122					718	428
		経済学部	410	146	411	151	450	198	496	166					1,767	661
		理学部	242	57	243	73	316	74	222	65					1,023	269
		医学部医学科	109	52	119	46	110	48	115	35	112	35	93	41	658	257
		医学部看護学科	80	78	81	75	90	86	87	79					338	318
		薬学部薬学科	65	33	57	27	60	23	57	31	50	26	56	24	345	164
		薬学部創薬科学科	56	12	56	18	49	17	56	17					217	64
		工学部	434	41	491	63	477	62	434	50					1,836	216
		芸術文化学部	121	99	126	105	121	96	137	102					505	402
	小計	1,890	767	1,950	786	2,044	846	2,041	840	162	61	149	65	8,236	3,365	
	富山県立大学	工学部	247	33	245	50	226	44	291	39					1,009	166
	高岡法科大学	法学部	47	11	73	22	74	11	98	23					292	67
	富山国際大学	現代社会学部	100	36	102	32	96	27	136	58					434	153
		子ども育成学部	86	68	77	55	77	56	78	62					318	241
小計		186	104	179	87	173	83	214	120					752	394	
計		2,370	915	2,447	945	2,517	984	2,644	1,022	162	61	149	65	10,289	3,992	
短期大学	富山短期大学	経営情報学科	131	115	112	93									243	208
		福祉学科	48	34	55	44									103	78
		食物栄養学科	90	86	88	85									178	171
		幼児教育学科	87	84	91	88									178	172
		小計	356	319	346	310									702	629
	富山福祉短期大学	社会福祉学科	89	54	66	41									155	95
		看護学科	89	73	83	74	81	66							253	213
		幼児教育学科	50	41	63	53									113	94
		小計	228	168	212	168	81	66							521	402
	計		584	487	558	478	81	66	0	0	0	0	0	0	1,223	1,031
合計		2,954	1,402	3,005	1,423	2,598	1,050	2,644	1,022	162	61	149	65	11,512	5,023	

図表7 大学・短期大学の平成25年度の入学生の出身地（留学生・帰国子女等を除く）

(単位：人、%)

高等教育機関名	学部・学科名	富山県		石川県		福井県		新潟県		岐阜県		その他中部		西日本		東日本		計
富山大学	人文学部	63	32.64	50	25.91	3	4.15	13	6.74	15	7.77	12	6.22	14	7.25	18	9.33	193
	人間発達科学部	84	48.00	48	27.43	9	5.14	4	2.29	3	1.71	4	2.29	8	4.57	15	8.57	175
	経済学部	155	38.08	79	19.41	16	3.93	21	5.16	29	7.13	48	11.79	18	4.42	41	10.07	407
	理学部	49	20.42	34	14.17	12	5.00	13	5.42	21	8.75	42	17.50	20	8.33	49	20.42	240
	医学部医学科	31	29.52	7	6.67	1	0.95	6	5.71	1	0.95	8	7.62	20	19.05	31	29.52	105
	医学部看護学科	32	40.00	12	15.00	2	2.50	3	3.75	7	8.75	1	1.25	8	10.00	15	18.75	80
	薬学部薬学科	4	6.78	1	1.69	4	6.78	3	5.08	2	3.39	7	11.86	17	28.81	21	35.59	59
	薬学部創薬科学科	9	17.65	2	3.92	2	3.92	2	3.92	3	5.88	8	15.69	10	19.61	15	29.41	51
	工学部	110	26.57	89	21.50	10	2.42	18	4.35	23	6.76	101	24.40	19	4.59	39	9.42	414
	芸術文化学部	32	26.89	20	16.81	3	6.72	3	2.52	2	1.68	3	2.52	26	21.85	25	21.01	119
	小計	569	30.87	342	18.56	72	3.91	86	4.67	111	6.02	234	12.70	160	8.68	269	14.60	1,843
富山県立大学	工学部	97	39.27	17	6.88	11	4.45	5	2.02	23	9.31	73	29.55	14	5.67	7	2.83	247
高岡法科大学	法学部	22	55.00	4	10.00	0	0.00	4	10.00	2	5.00	1	2.50	4	10.00	3	7.50	40
富山国際大学	現代社会学部	59	72.84	5	6.17	1	1.23	0	0.00	1	1.23	0	0.00	10	12.35	5	6.17	81
	子ども育成学部	78	93.98	1	1.20	1	1.20	0	0.00	2	2.41	1	1.20	0	0.00	0	0.00	83
	小計	137	83.54	6	3.66	2	1.22	0	0.00	3	1.83	1	0.61	10	6.10	5	3.05	164
	計	825	35.96	369	16.09	85	3.71	95	4.14	139	6.06	309	13.47	188	8.20	284	12.38	2,294
富山短期大学	経営情報学科	127	97.69	2	1.54	0	0.00	1	0.77	0	0.00	0	0.00	0	0.00	0	0.00	130
	福祉学科	44	97.78	1	2.22	0	0.00	0	0.00	0	0.00	0	0.00	0	0.00	0	0.00	45
	食物栄養学科	83	93.26	0	0.00	0	0.00	3	3.37	1	1.12	0	0.00	0	0.00	2	2.25	89
	幼児教育学科	85	98.34	1	1.16	0	0.00	0	0.00	0	0.00	0	0.00	0	0.00	0	0.00	86
	小計	339	96.86	4	1.14	0	0.00	4	1.14	1	0.29	0	0.00	0	0.00	2	0.57	350
富山福祉短期大学	社会福祉学科	80	91.95	2	2.30	0	0.00	1	1.15	2	2.30	0	0.00	1	1.15	1	1.15	87
	看護学科	57	68.67	13	15.66	0	0.00	6	7.23	3	3.61	0	0.00	1	1.20	3	3.61	83
	幼児教育学科	47	94.00	1	2.00	0	0.00	2	4.00	0	0.00	0	0.00	0	0.00	0	0.00	50
	小計	184	83.64	16	7.27	0	0.00	9	4.09	5	2.27	0	0.00	2	0.91	4	1.82	220
	計	523	91.75	20	3.51	0	0.00	13	2.28	6	1.05	0	0.00	2	0.35	6	1.05	570
	合計	1,348	47.07	389	13.58	85	2.97	108	3.77	145	5.06	309	10.79	190	6.63	290	10.13	2,864

注
 その他中部＝岐阜県を除く東海地方（愛知県・静岡県・三重県）
 西日本＝近畿・中国・四国・九州地方
 東日本＝北海道・東北・関東甲信越（新潟県を除く）地方

図表8 高等専門学校の正規の学生数（平成25年5月1日現在）

（単位：人）

高等専門学校名	学科名	1年		2年		3年		4年		5年		実習生		計	
		総数	女子	総数	女子	総数	女子	総数	女子	総数	女子	総数	女子	総数	女子
富山高等専門学校	機械システム工学科	34	1	45	3	39	4	37	10					155	18
	電気制御システム工学科	40	4	43	3	38	1	37	3					158	11
	物質化学工学科	39	21	46	22	40	18	38	15					165	76
	電子情報工学科	42	9	40	11	40	11	45	13					167	44
	国際ビジネス学科	37	32	50	41	37	32	46	38					170	143
	商船学科	38	8	37	11	42	13	38	5	38	4	43	5	236	46
	機械工学科									42	1			42	1
	電気工学科									43	3			43	3
	物質工学科									40	20			40	20
	環境材料工学科									39	16			39	16
	電子制御工学科									38	7			38	7
	情報工学科									39	15			39	15
	国際流通学科									45	42			45	42
計		230	75	263	91	236	79	241	84	324	108	43	5	1,337	442

図表9 高等専門学校の平成25年度の入学生の出身地（留学生・帰国子女等を除く）

（単位：人、％）

高等教育機関名	富山県		石川県		福井県		新潟県		岐阜県		その他中部		西日本		東日本		計
富山高等専門学校	215	93.48	4	1.74	0	0.00	2	0.87	3	1.30	1	0.43	1	0.43	4	1.74	230
計	215	93.48	4	1.74	0	0.00	2	0.87	3	1.30	1	0.43	1	0.43	4	1.74	230

注

その他中部＝岐阜県を除く東海地方（愛知県・静岡県・三重県）

西日本＝近畿・中国・四国・九州地方

東日本＝北海道・東北・関東甲信越（新潟県を除く）地方

図表10 短期大学及び高等専門学校の専攻科の正規の学生数（平成25年5月1日現在）

（単位：人）

専攻科名	専攻	1年		2年		計	
		総数	女子	総数	女子	総数	女子
富山短期大学専攻科	食物栄養専攻	16	16	17	15	33	31
富山高等専門学校専攻科	エコデザイン工学専攻	23	3	25	3	48	6
	制御情報システム工学専攻	10	3	11	3	21	6
	国際ビジネス学専攻	5	5	9	8	14	13
	海事システム工学専攻	4	1	2	0	6	1
	小計	42	12	47	14	89	26
計		58	28	64	29	122	57

図表11 大学院の正規の学生数(平成25年5月1日現在)

(単位:人)

大学院名	研究科名	修士課程		博士課程前期		博士課程後期		博士一貫		計	
		総数	女子	総数	女子	総数	女子	総数	女子	総数	女子
富 山 大 学	人文科学研究科	16	11							16	11
	人間発達科学研究科	47	22							47	22
	教育学研究科	3	0							3	0
	経済学研究科	46	23							46	23
	芸術文化学研究科	22	13							22	13
	生命融合科学教育部					23	1	27	10	50	11
	医学薬学教育部	63	36	84	23	50	16	101	29	298	104
	医学系研究科							2	0	2	0
	理工学教育部	490	52			70	13			560	65
	理工学研究科					1	0			1	0
	小 計	687	157	84	23	144	30	130	39	1,045	249
富 山 県 立 大 学	工 学 研 究 科			149	23	15	2			164	25
高 岡 法 科 大 学	法 学 研 究 科	13	3							13	3
桐 朋 学 園 大 学 院 大 学	音 楽 研 究 科	21	20							21	20
計		721	180	233	46	159	32	130	39	1243	297

図表 1.2 研究生、聴講生等の在籍者数（平成25年5月1日現在）

（単位：人）

区分	高等教育機関名	研究生		聴講・科目履修生		選科履修生		研修員		その他		合計	
		総数	女子	総数	女子	総数	女子	総数	女子	総数	女子	総数	女子
大学院	富山大学大学院	3	1							11	6	14	7
	富山県立大学大学院	1	0									1	0
	高岡法科大学大学院			1	0							1	0
	桐朋学園大学院大学											0	0
	小計	4	1	1	0	0	0	0	0	11	6	16	7
大学	富山大学	53	28	18	9					11	8	82	45
	富山県立大学	2	0	2	1							4	1
	高岡法科大学	6	4	3	1							9	5
	富山国際大学	4	3							12	6	16	9
	小計	65	35	23	11	0	0	0	0	23	14	111	60
短大	富山短期大学			3	2							3	2
	富山福祉短期大学											0	0
	小計	0	0	3	2	0	0	0	0	0	0	3	2
高専	富山高専	4	1									4	1
	小計	4	1	0	0	0	0	0	0	0	0	4	1
合計		73	37	27	13	0	0	0	0	34	20	134	70

図表 1.3 高等教育機関別外国人留学生数（平成25年5月1日現在）

（単位：人）

区分	高等教育機関名	国費留学生			外国政府派遣留学生			県費留学生			私費留学生			計
		学部	大学院	研究生等	学部	大学院	研究生等	学部	大学院	研究生等	学部	大学院	研究生等	
大学	富山大学	4	17	5	46	1				3	68	155	37	336
	富山県立大学										2	16	5	23
	高岡法科大学										42	2	8	52
	富山国際大学										76		13	89
	桐朋学園大学院大学													0
	小計	4	17	5	46	1	0	0	0	3	188	173	63	500
短大	富山短期大学													0
	富山福祉短期大学										3			3
	小計	0	0	0	0	0	0	0	0	0	3	0	0	3
高専	富山高専	6			4									10
	小計	6	0	0	4	0	0	0	0	0	0	0	0	10
合計		10	17	5	50	1	0	0	0	3	191	173	63	513

図表1.4 高等教育機関に在籍する出身国別留学生数（平成25年5月1日現在）

（単位：人）

区分	高等教育機関名	アジア															計	
		インド	インドネシア	韓国	タイ	台湾	中国	ネパール	パキスタン	フィリピン	ベトナム	マレーシア	ミャンマー	モンゴル	スリランカ	ラオス		
大学院	富山大学	2	8	5	2	1	125		5	5		10	3	1	5		172	
	富山県立大学				1		16										17	
	高岡法科大学						2										2	
	桐朋学園大学院大学																0	
	小計	2	8	5	3	1	143	0	5	5	0	10	3	1	5	0	0	191
大学	富山大学			13		1	69	1			10	49		1			144	
	富山県立大学						6										6	
	高岡法科大学						50										50	
	富山国際大学			2			80	2		1							85	
	小計	0	0	15	0	1	205	3	0	0	1	10	49	0	1	0	0	285
短大	富山短期大学																0	
	富山福祉短期大学													3			3	
	小計	0	0	0	0	0	0	0	0	0	0	0	0	3	0	0	3	
高专	富山高等専門学校		2								1	4			1	2	10	
	小計	0	2	0	0	0	0	0	0	0	1	4	0	0	1	2	10	
合計		2	10	20	3	2	348	3	5	5	1	21	56	1	9	1	2	489

区分	高等教育機関名	アフリカ					欧州							中南米		合計	
		ウガンダ	エジプト	カメルーン	コンゴ民主共和国	計	フランス	チェコ	モルドバ	ロシア	ルーマニア	ブルガリア	フィンランド	計	ブラジル		計
大学院	富山大学	1	3	3	1	8			1	1	1			3	2	2	185
	富山県立大学					0								0		0	17
	高岡法科大学					0								0		0	2
	桐朋学園大学院大学					0								0		0	0
	小計	1	3	3	1	8	0	0	1	1	1	0	0	3	2	2	204
大学	富山大学					0		1		3		1	1	6	1	1	151
	富山県立大学					0								0		0	6
	高岡法科大学					0								0		0	50
	富山国際大学					0	1			3				4		0	89
	小計	0	0	0	0	0	1	1	0	6	0	1	1	10	1	1	296
短大	富山短期大学					0								0		0	0
	富山福祉短期大学					0								0		0	3
	小計	0	0	0	0	0	0	0	0	0	0	0	0	0	0	0	3
高专	富山高等専門学校					0								0		0	10
	小計	0	0	0	0	0	0	0	0	0	0	0	0	0	0	0	10
合計		1	3	3	1	8	1	1	1	7	1	1	1	13	3	3	513

図表15 高等教育機関の専門教育の設定状況（平成25年5月現在）

高等教育機関名	学部・研究科	学科・専攻	講座・学科目・専攻・課程
富山大学大学院	人文学部 文学研究科	人文学専攻 文化構造研究専攻	
	人間発達科学研究科	発達教育専攻 発達環境専攻	
	教育学部 教育学研究科	教科教育専攻	国語教育専修 社会科教育専修 数学教育専修 理科教育専修 音楽教育専修 美術教育専修 保健体育教育専修 技術教育専修 家政教育専修 英語教育専修
	経済学部 経済学研究科	地域・経済政策専攻 企業経営専攻	
	芸術文化学部 芸術文化学研究科	芸術文化学専攻	
	生命融合科学部 生命融合科学教育博士	認知・情動脳科学専攻 生体情報システム科学専攻 先端ナノ・バイオ科学専攻	
	医学部 薬学教育科	医学専攻 看護学専攻	
	医学部 薬学教育科 前期	薬科学専攻	
	医学部 薬学教育科 後期	薬科学専攻	
	医学部 薬学教育科	生命・臨床医学専攻 東西統合医学専攻 薬学専攻 生命薬科学専攻	
	医学部 薬学研究科	医学専攻	
	理学部 工学教育科	数学専攻 物理学専攻 化学専攻 生物学専攻 地球科学専攻 生物圏環境科学専攻 電気電子システム工学専攻 知能情報工学専攻 機械知能システム工学専攻 生命工学専攻 環境応用化学専攻 材料機能工学専攻 物質生命システム工学専攻	
	理学部 工学教育科	数理・ヒューマンシステム科学専攻 ナノ新機能物質科学専攻 新エネルギー科学専攻 地球生命環境科学専攻	
	理学部 工学研究科	生命環境科学専攻	

高等教育機関名	学部・研究科	学科・専攻	講座・学科目・専攻・課程	
富山県立大学大学院	工学部前期・後期 (博士前期・後期)	機械システム工学専攻	機械エネルギー工学部門	
			エコデザイン工学部門	
			エコマテリアル工学部門	
		知能デザイン工学専攻	知能システム工学部門	
			知的インタフェース工学部門	
			マイクロ・ナノシステム工学部門	
		情報システム工学専攻	電子ナノデバイス工学部門	
			情報メディア工学部門	
			通信ネットワーク工学部門	
		生物工学専攻	酵素化学工学部門	
			応用生物プロセス工学部門	
			微生物工学部門	
	生物有機化学部門			
	機能性食品工学部門			
	植物機能工学部門			
	工学部前期 (博士前期)	環境工学専攻	応用生物情報学部門	
水循環工学部門				
資源循環工学・環境政策学部門				
環境デザイン工学部門				
高岡法科大学大学院	法学研究科(修士)	法学専攻		
桐朋学園大学院大学	音楽研究科(修士)	演奏研究専攻		
富山大学	人文学部	人文学科	人間科学講座	
			歴史文化講座	
			社会文化講座	
			国際文化論講座	
			東アジア言語文化講座	
			英米言語文化講座	
	人間発達科学部	発達教育学科	ヨーロッパ言語文化講座	
			教育心理コース	
			学校教育コース	
	経済学部	人間環境システム学科	発達福祉コース	
			地域スポーツコース	
			環境社会デザインコース	
		経済学	経済学	人間情報コミュニケーションコース
				社会経済システムコース
				国際・地域コース
				公共政策コース
				ファイナンスコース
				戦略経営コース
経営学		経営学	国際・地域コース	
			企業経営と法律コース	
			ファイナンスコース	
	法律職コース			
	企業経営と法律コース			
	公共政策コース			
経営法学	経営法学	ファイナンスコース		
		企業経営と法律コース		
		公共政策コース		

高等教育機関名	学部・研究科	学科・専攻	講座・学科目・専攻・課程	
富山大学	理学部	数 学 科	数理解析講座 情報数理講座	
		物 理 学 科	物性物理学講座 量子物理学講座	
		化 学 科	反応物性化学講座 合成有機化学講座	
		生 物 学 科	生体構造学講座 生体制御学講座	
		地 球 科 学 科	地球圏物理学講座 地球ダイナミクス講座	
			地球進化化学講座	
		生 物 圏 環 境 科 学 科	環境化学計測講座 生物圏機能講座	
		医学部	医 学 科	解剖学講座 統合神経科学講座 生化学講座 再生医学講座 病理診断学講座 病態・病理学講座 感染予防医学講座 免疫学講座 ウイルス学講座 分子医科薬理学講座 放射線基礎医学講座 保健医学講座 公衆衛生学講座 法医学講座 医学教育学講座 システム情報科学講座 分子神経科学講座 内科学（第一）講座 内科学（第二）講座 内科学（第三）講座 皮膚科学講座 小児科学講座 神経精神医学講座 放射線診断・治療学講座 外科学（呼吸・循環・総合外科）講座 外科学（消化器・腫瘍・総合外科）講座 脳神経外科学講座 整形外科・運動器病学講座 産科婦人科学講座 眼科学講座 耳鼻咽喉科頭頸部外科学講座 腎泌尿器科学講座 麻酔科学講座 歯科口腔外科学講座 臨床分子病態検査学講座 和漢診療学講座 危機管理学講座 臨床腫瘍学講座
		看 護 学 科	基礎看護学1・2講座 成人看護学1・2講座 小児看護学講座 母性看護学講座 老年看護学講座 精神看護学講座 地域看護学講座 人間科学1・2講座	
		(学 科 目)	人間文化科学 生命健康科学 自然情報科学	

高等教育機関名	学部・研究科	学科・専攻	講座・学科目・専攻・課程
富 山 大 学	薬 学 部	薬 劑 学 科	薬剤学講座
			応用薬理学講座
			生体認識化学講座
			がん細胞生物学講座
			薬化学講座
			薬品製造学講座
			分子神経生物学講座
			遺伝情報制御学講座
			分子細胞機能学講座
			薬用生物資源学講座
			分子合成化学講座
			生体界面化学講座
			構造生物学講座
			薬物生理学講座
			医療薬学講座
			植物機能科学講座
			病態制御薬理学講座
			医薬品安全性学講座
	薬物治療学講座		
	保険薬局学講座		
	(学 科 目)	人間文化科学	
		生命健康科学	
		自然情報科学	
	工 学 部	電 気 電 子 シ ス テ ム 工 学 科	電気システム工学講座
			通信制御工学講座
			電子物性デバイス工学講座
		知 能 情 報 工 学 科	知能システム工学講座
			マルチモーダル情報工学講座
		機 械 知 能 シ ス テ ム 工 学 科	メディア情報工学講座
			設計生産工学講座
		生 命 工 学 科	エネルギー・環境工学講座
			機械制御情報工学講座
		環 境 応 用 化 学 科	生命工学講座
環境応用化学講座			
材 料 機 能 工 学 科		材料機能工学講座	
		材料工学講座	
物 質 生 命 シ ス テ ム 工 学 科		プロセス工学講座	
		応用化学講座	
	生命工学講座		
芸 術 文 化 学 部	芸 術 文 化 学 科	造形芸術コース	
		デザイン工芸コース	
		デザイン情報コース	
		造形建築科学コース	
		文化マネジメントコース	
富 山 県 立 大 学	機 械 シ ス テ ム 工 学 科	機械エネルギー工学講座	
		エコデザイン工学講座	
		エコマテリアル工学講座	
	知 能 デ ザ イ ン 工 学 科	知能システム工学講座	
		知的インタフェース工学講座	
		マイクロ・ナノシステム工学講座	
		電子ナノデバイス工学講座	
	情 報 シ ス テ ム 工 学 科	情報メディア工学講座	
		通信ネットワーク工学講座	
	生 物 工 学 科	ソフトウェア工学講座	
		酵素化学工学講座	
		応用生物プロセス学講座	
		微生物工学講座	
		生物有機化学講座	
		機能性食品工学講座	
植物機能工学講座			
応用生物情報学講座			
環 境 工 学 科	水循環工学講座		
	資源循環工学・環境政策学講座		
	環境デザイン工学講座		

高等教育機関名	学部・研究科	学科・専攻	講座・学科目・専攻・課程
高岡法科大学	法学部	法律学科	
		ビジネス法学科	
富山国際大学	現代社会学部	現代社会学科	観光専攻 環境デザイン専攻 経営情報専攻
	子ども育成学部	子ども育成学科	
富山短期大学		経営情報学科	
		福祉学科	
		食物栄養学科	
		幼児教育学科	
富山福祉短期大学		専攻科	食物栄養専攻
		社会福祉学科	社会福祉専攻 介護福祉専攻
		看護学科	
富山高等専門学校		幼児教育学科	
		機械システム工学科	
		電気制御システム工学科	
		物質化学工学科	
		電子情報工学科	
		国際ビジネス学科	
		商船学科	航海コース 機関コース
		機械工学科	
		電気工学科	
		物質工学科	物質コース 生物コース
		環境材料工学科	
		電子制御工学科	
		情報工学科	
		国際流通学科	
		専攻科	エコデザイン工学専攻 制御情報システム工学専攻 国際ビジネス学専攻 海事システム工学専攻

図表16 高等教育機関の設置している附置研究所、附属研究施設、共同利用施設等（平成25年5月現在）

高等教育機関名	附置研究所・研究施設等名	研究課題	備考
富 山 大 学	和漢医薬学総合研究所	和漢薬に関する学理及びその応用の研究 ・資源開発研究部門（生薬資源科学分野、天然物化学分野） ・病態制御研究部門（複合薬物薬理学分野、病態生化学分野、消化管生理学分野、神経機能学分野、栄養代謝学分野） ・臨床科学研究部門（漢方診断学分野） ・寄附研究部門（和漢薬製剤開発分野） ・共同利用・共同研究拠点「和漢薬の科学基盤形成拠点」（拠点事業推進室） ・民族薬物研究センター（民族薬物資料館、国際共同研究分野）	附置研究所
	地域連携推進機構	地域との連携推進による地域課題解決への取組 ・産学連携部門（産業界との連携推進、知財利用、人材育成） ・ライフサイエンス部門（医薬学関連分野における産学官の連携） ・生涯学習部門（公開講座等生涯学習の振興） ・地域づくり・文化支援部門（地域づくりの推進、地域文化・伝統文化の振興） ・地域医療・保健支援部門（地域自治体・企業・団体の健康事業支援、高齢福祉対策支援、医療支援）	機構
	総合情報基盤センター	ICT環境の整備、学内LANの運用・管理、情報処理教育、ICTの教育利用支援、科学技術計算・データ処理システムの研究利用支援及び上記業務に関連する研究開発	学内共同教育研究施設
	留学生センター	外国人留学生への大学院入学前予備教育、日本語・日本事情教育、留学生の修学・生活上の指導助言、海外留学を希望する本学学生への情報提供・助言	〃
	水素同位体科学研究センター	水素同位体の機能に係わる基礎的研究及び応用技術の研究開発	〃
	自然科学研究支援センター	自然科学研究に関する共同利用施設（機器分析施設、極低温量子科学施設、放射性同位元素実験施設）ならびに設備の適切な管理・整備、共同利用の促進及び利用技術の開発等の研究支援	〃
	生命科学先端研究センター	生命科学分野における i) 動物実験・動物資源開発、ii) 分子・構造解析、iii) ゲノム機能・遺伝子解析、iv) アイソトープ研究・放射線生物解析を先端的に行うための研究環境と技術の提供、教育・技術指導、並びに研究開発の推進	〃
	極東地域研究センター	北東アジアにおける環境変動と持続的な経済社会発展に関する研究	〃
	水質保全センター	実験廃棄物に関する相談・サービス、実験廃棄物の処理・管理、学内排水の水質検査、薬品管理システムの運用管理等	〃
	自然観察実習センター	野外教育（自然観察・栽培等）の実習及び教育・研究などの材料の育成管理・提供	〃
	学生支援センター	全学的立場から学生相談の対応、生活指導體制の充実、及び課外活動支援の企画・実施を行う	〃
	キャリアサポートセンター	就職ガイダンス、就職支援事業の企画開催、就職情報の発信、就職・進路相談、インターンシップに関すること	〃
	アドミッションセンター	入試情報の広報並びに入学選抜方法等の調査、研究及び開発	〃
	臨床研究・倫理センター	倫理審査の申請相談など人を対象とする医学系研究（臨床研究）の支援と適正な推進	〃
	大学教育支援センター	・大学教育における教育内容・方法に関する調査・研究 ・教育改善のための支援や助言 ・教育活動の評価に関する支援 ・全学的な教育の向上及び発展	〃
	人間発達科学部附属人間発達科学研究実践総合センター	教育実践に関する理論的・実践的研究及び指導	学部附属教育研究施設
	薬学部附属薬用植物園	薬用植物を栽培し、薬学関連の学術研究及び学生の教育に資する	〃
	和漢医薬学総合研究所附属民族薬物研究センター	世界各地の民族薬物に関する研究及び世界の伝統医薬に関わる医療文化・経済に関する研究を推進することを目的とする。	附置研究所附属施設
保健管理センター	健康診断、健康相談と応急処置、心理相談、健康の保持増進に関する指導、感染症予防に関する指導援助等	学内共同施設	

高等教育機関名	附置研究所・研究施設等名	研究課題	備考
富山県立大学	生物工学研究センター	バイオテクノロジーを中心とした研究開発	共同利用施設
	計 算 機 セ ン タ ー	学術研究のための計算及びデータ処理	"
	地 域 連 携 セ ン タ ー	産学官連携・生涯学習・公開講座の推進	"
	キ ャ リ ア セ ン タ ー	キャリア形成のための教育・支援	"
高岡法科大学	地 域 連 携 セ ン タ ー 学 生 支 援 セ ン タ ー	地域との連携・生涯学習・公開講座の推進 学生支援・外国人留学生支援	共同利用施設
	国 際 交 流 室	外国人留学生や研究生の修学、生活上の指導・助言 日本語・日本事情教育 中国高等教育機関等の提携交流の推進	"
富山国際大学	情 報 セ ン タ ー	情報処理教育	共同利用施設
	国 際 交 流 セ ン タ ー	在学生の海外留学・研修に関するプログラムの作成、 派遣手続き、協定校との連絡、留学希望学生に対する指 導等	"
	キ ャ リ ア 支 援 セ ン タ ー	進路、就職活動、その他学生生活一般に関する相談等	"
桐朋学園大学院大学	桐朋オーケストラ・アカデミー	プロ・オーケストラ奏者の育成	共同利用施設
富山短期大学	生 涯 学 習 セ ン タ ー	生涯学習に関する調査・研究・講座開設	共同利用施設
	ボランティア・地域活動センター	学科の特性を生かした社会参加活動の推進	"
富山福祉短期大学	ボランティアセンター	ボランティアを通じた地域連携	共同利用施設
富山高等専門学校	地 域 イ ノ ベ ー シ ョ ン セ ン タ ー	地域ニーズの発掘とそれを解決するための研究開発プ ロジェクトの形成、教員の研究・技術開発力を高める ための支援、知的財産の創造・保護・活用の促進	共同利用施設
	教 育 技 術 セ ン タ ー	地域社会と協働した教育の実施 COOP教育、ESD、安全教育	"
	国 際 教 育 セ ン タ ー	教育・研究に関する国際交流の推進、語学教育・海外 留学の支援	"
	図 書 館 情 報 セ ン タ ー	蔵書・研究データの情報提供、情報処理教育、教員・ 学生の研究支援	"

図表 17 学外機関との主な研究交流の窓口（平成25年5月現在）

高等教育機関名	研究交流の総合窓口	主な業務
富 山 大 学	地域連携推進機構 産学連携部門	技術相談、共同研究、知財活用、起業支援などの技術振興支援、 コラボフェスタ、イブニング技術交流サロンなどの産学官交流、 社会人技術者養成などの人材育成支援など
	地域連携推進機構 ライフサイエンス部門	疾患と創業に関する研究・教育と連携した医薬学関連分野における 産学官連携の推進など
	地域連携推進機構 地域づくり・文化支援部門	公開講座、オープンクラス（公開授業）、サテライト公開講座、 講師紹介、企画相談、生涯学習相談、専門的職員研修など
	地域連携推進機構 地域医療・保健支援部門	地域健康事業支援、高齢者生きがい支援（公開講座）、地域スト レス対策支援、高齢化対策支援など
	研究振興部 研究振興グループ 社会貢献グループ 国際交流グループ 医薬系事務部 研究協力グループ	民間等との共同研究・受託研究・寄附金の受入れ 研究員（外国人研究員も含む）の派遣・受入れ等
富 山 県 立 大 学	事務局教務課情報研究係	受託研究・共同研究・寄附金の受入れ
	地域連携センター	産学官連携、生涯学習、公開講座の推進
高 岡 法 科 大 学	地域連携センター	産学官連携、生涯学習、公開講座の推進
富 山 国 際 大 学	地域交流センター	地域活性化のための産学官連携、エクステンション・カレッジ、 公開講座の推進
富 山 高 等 専 門 学 校	地域イノベーションセンター	地域ニーズの発掘とそれを解決するための研究開発プロジェクト の形成、教員の研究・技術開発力を高めるための支援、知的財産 の創造・保護・活用の促進
	事務部総務課	民間等との共同研究・受託研究・寄附金の受入れ

図表18 文部科学省科学研究費補助金の採択状況

(単位：件、千円)

高等教育機関名	補助金区分	平成20年度		平成21年度		平成22年度		平成23年度		平成24年度	
		件数	補助金額	件数	補助金額	件数	補助金額	件数	補助金額	件数	補助金額
富 山 大 学	特 定 領 域 研 究	16	94,900	13	76,200	3	28,600	1	8,100		
	新 学 術 領 域 研 究	3	33,670	6	41,730	10	86,160	13	87,338	13	61,360
	基 盤 研 究 S							1	31,850	1	39,260
	基 盤 研 究 A	1	7,540	2	25,740	2	19,500	2	17,160	2	14,690
	基 盤 研 究 B	44	249,600	43	232,690	48	245,960	42	190,450	41	217,880
	基 盤 研 究 C	135	210,177	140	204,470	171	232,960	172	240,777	172	253,291
	挑 戦 的 萌 芽 研 究	18	20,800	17	17,083	14	14,200	27	45,476	38	52,520
	若 手 研 究 S										
	若 手 研 究 A	3	17,420	3	36,660	4	22,620	4	18,200	4	39,390
	若 手 研 究 B	58	89,590	73	112,861	81	128,180	78	100,204	75	107,641
	研 究 活 動 ス タ ー ト 支 援	6	9,906	5	6,318	2	2,093	8	13,338	4	6,240
	特 別 研 究 推 進 費										
	特 別 研 究 促 進 費										
	特 別 研 究 員 奨 励 費	11	7,831	12	9,600	13	8,528	14	9,900	18	14,470
計	295	741,434	314	763,352	348	788,801	362	762,793	368	806,742	
富 山 県 立 大 学	特 定 領 域 研 究	1	4,000	1	3,200						
	新 学 術 領 域 研 究							1	2,700	1	2,700
	基 盤 研 究 A							1	15,300	1	13,100
	基 盤 研 究 B	3	12,090	3	13,780	5	25,500	5	17,700	6	24,900
	基 盤 研 究 C	9	16,510	12	16,640	15	16,700	17	21,800	21	26,000
	萌 芽 研 究	1	3,400			1	2,900	1	2,400	4	4,200
	若 手 研 究 A	1	9,490	1	7,930	1	4,500	1	1,700		
	若 手 研 究 B	3	5,200	5	10,140	5	7,000	9	14,300	9	8,100
	若 手 研 究 (ス タ ー ト ア ッ プ)							1	1,200	1	1,200
	特 別 研 究 員 奨 励 費	1	600	2	1,800	1	900	1	700	1	600
計	19	51,290	24	53,490	28	57,500	37	77,800	44	80,800	
高 岡 法 科 大 学	基 盤 研 究 B							1	156		
	基 盤 研 究 C					1	390	2	520	2	850
	若 手 研 究 B							1	780		
	計	0	0	0	0	1	390	4	1,456	2	850
富 山 国 際 大 学	基 盤 研 究 B			1	3,900	1	2,990	1	2,400		
	基 盤 研 究 C	2	1,560	2	1,820	2	3,120	6	5,100	5	5,000
	挑 戦 的 萌 芽 研 究							1	1,200	2	1,200
	計	2	1,560	3	5,720	3	6,110	8	8,700	7	6,200
富 山 短 期 大 学	若 手 研 究 (ス タ ー ト ア ッ プ)	1	715	1	416						
	研 究 活 動 ス タ ー ト 支 援							1	260,000	1	520,000
	計	1	715	1	416	0	0	1	260,000	1	520,000
富 山 高 等 専 門 学 校	新 学 術 領 域 研 究	1	10,010	1	9,360	1	9,360				
	基 盤 研 究 A									1	16,640
	基 盤 研 究 B	1	3,380	1	4,810			1	8,840	1	5,590
	基 盤 研 究 C	13	17,420	9	10,790	13	24,830	13	16,770	16	25,090
	若 手 研 究 B	3	3,250	1	650	3	3,380	3	7,540	5	9,490
	奨 励 研 究			3	1,490	3	1,440	2	1,200	2	1,200
	萌 芽 研 究							1	1,950	2	3,510
計	18	34,060	15	27,100	20	39,010	20	36,300	27	61,520	

注 平成20年度にかかる富山高専専門学校の採択状況は、富山高専高等専門学校、および富山工業高等専門学校の採択状況を合算した値。

図表19 平成24年度大学における主な生涯学習サービス等の実施状況

高等教育機関名	事業名	分野	場所	対象	実施期間
富 山 大 学	公開講座（教養講座47講座）	社会・文化・教育・経済・医学・薬学・看護学	大学・地域・野外	一般県民	4月～2月
	＃（体験講座33講座）	社会・文化・工学	大学	中学生・高校生、教員、一般県民	4月～1月
	＃（健康・スポーツ講座3講座）	健康スポーツ	学外	一般県民	8月、1月
	公開授業（前期449科目、後期415科目を開設）	人文・教育・経済・理学・工学・芸術文化・医・薬	大学	一般県民	4月～7月、10月～2月
	サテライト公開講座（8回）	人文・教育・経済・理学・工学・芸術文化・医・薬	地域	一般県民	5月～3月
	まちなかセミナー（富山会場）	社会・理学・工学	地域	一般県民	10月
	富山大学2012スマイルフェスティバル	教育	大学	幼児、小学生とその保護者	11月
富 山 県 立 大 学	公開講座（春季・秋季）	教育・工学	地域・大学	一般県民	6月、10・11月
	若手エンジニアステップアップセミナー（4コース、各7～10回）	工学・生物・環境	大学	企業技術者	8月～11月
	ダ・ヴィンチ祭2012	工学・生物・環境	大学	一般県民・小中高校生	8月
高 岡 法 科 大 学	公開講座（春季・秋季）	法学・教養	地域	一般県民	5月～6月、11月～12月
	出張公開講座	法学・教養	地域	一般県民	8月
	公開授業（前期15科目、後期15科目）	法学・経済・教養	大学	一般県民	4月～1月
富 山 国 際 大 学	エクステンション・カレッジプレビュー講座Ⅰ・Ⅱ（通年）	人文・政治経済・文学・歴史・社会学・哲学	地域	一般県民	4月～3月
	エクステンション・カレッジ講座（通年）	人間探究・歴史・社会情勢・環境・外国語・キャリアアップ	地域	一般県民	4月～3月
	第4回子ども育成フォーラム	教育・福祉・保育・幼児	大学	一般県民	6月
	子ども育成学部第4回公開セミナー	教育・福祉・保育・幼児	大学	一般県民	12月
桐 朋 学 園 大 学 院 大 学	公開授業（2科目17回）	文化（音楽）	大学	学生・一般県民	4月～1月
	演奏会（42回）	文化（音楽）	大学・学外	一般県民	4月～3月

図表20 大学における社会人学生等受入制度の現状（平成24年度）

高等教育機関名	聴講制度	研究生制度	研修員制度	社会人別枠入試	夜間主コース
富 山 大 学	学部及び大学院	学部及び大学院	学部及び大学院	学部及び大学院	経済学部
富 山 県 立 大 学	学部及び大学院	学部及び大学院	学部及び大学院	大学院	なし
高 岡 法 科 大 学	学部及び大学院	学部及び大学院	なし	学部及び大学院	なし
富 山 国 際 大 学	学部	学部	なし	学部	なし
桐 朋 学 園 大 学 院 大 学	なし	なし	なし	なし	なし

図表21 平成24年度短期大学及び高等専門学校における生涯学習サービス等の実施状況

高等教育機関名	事業名	分野	場所	対象	実施期間
富山短期大学	福祉学科公開セミナー 2012 福祉・介護フォーラム	福祉	学外	福祉・教育関係者・学生・一般県民	11月
	経営情報学科公開講座	経営・情報	大学等	一般県民	9月～11月
	公開講座（一般）	一般教養	地域	一般県民	5月～2月
	リカレント教育推進事業	栄養学他11科目	大学	栄養士	9月～1月
	介護技術講習会	介護福祉	大学	福祉関係者	6月～9月
富山福祉短期大学	社会福祉士受験講座	福祉	大学	卒業生	10月～1月
	介護技術講習会	介護福祉	大学	福祉関係者	6月～8月
	介護職員スキルアップ講座	介護福祉	大学	福祉関係者	9月
	臨床美術講座	福祉・美術	大学	一般県民・福祉関係者	8月～12月
	ふくたん市民講座	福祉・看護・教育・ 一般教養	大学	一般県民・高校生	6月～11月
	介護職員等による吸たん等研修	介護福祉	大学	福祉関係者	7月～10月
富山高等専門学校 （本郷キャンパス）	公開講座	一般教養・工学・環 境・スポーツ	学校等	一般県民・小中学生	8月～10月
富山高等専門学校 （射水キャンパス）	公開講座	一般教養・情報・工 学・語学・海事	学校等	一般県民・小中学生	8月

図表22 短期大学及び高等専門学校における社会人学生等受入制度の現状（平成24年度）

高等教育機関名	聴講制度	科目履修制度	研究生制度	研修員制度	社会人別枠入試	夜間部
富山短期大学	なし	あり	あり	あり	あり	なし
富山福祉短期大学	なし	なし	なし	なし	あり	なし
富山高等専門学校	なし	あり	あり	なし	専攻科あり	なし

図表 2 3 放送大学富山学習センターの在籍者数（平成25年5月1日現在）

－1 学生種別在籍者数（単位：人）

教養学部	全科履修生	507
	選科履修生	152
	科目履修生	55
	特別聴講生	5
大学院	修士科目生	4
	修士選科生	48
	修士全科生	5
	合計	776

－2 職業別在籍者数

（単位：人）

教員	公務員・ 団体職員 等	会社員等	自営業・ 自由業	農林水産 業等従事 者	看護師等	専業主婦 (夫) ※	パートタ イマー	アルバイト 等	他大学・ 専門学校 等に在籍 する学生	定年等退 職者 ※	無職（※ 印以外の 方）	その他	計
61	86	169	34	7	127	37	47	37	11	75	49	36	776

－3 年代別・性別在籍者数

（単位：人）

性別	15～19	20～29	30～39	40～49	50～59	60～69	70～	計
男	1	38	63	66	50	101	27	346
女	0	50	86	130	88	69	7	430
計	1	88	149	196	138	170	34	776

図表24 高等教育機関の平成25年度納付金

(単位：円)

区分	高等教育機関		設置者	入学考査料	入学料	年間授業料
大学院	富山大学大学院		国立大学法人	30,000	282,000	535,800
	富山県立大学大学院	県民	県	30,000	188,000	535,800
		その他		30,000	282,000	535,800
	高岡法科大学大学院		学校法人	30,000	300,000	600,000
	桐朋学園大学院大学	修士課程	学校法人	30,000	300,000	800,000
大 学	富山大学		国立大学法人	17,000	282,000	535,800
		夜間主コース		10,000	141,000	267,900
	富山県立大学	県民	県	17,000	188,000	535,800
		その他		17,000	282,000	535,800
	高岡法科大学		学校法人	30,000	300,000	600,000
	富山国際大学		学校法人	30,000	300,000	550,000
	短 大	富山短期大学		学校法人	30,000	250,000
富山福祉短期大学		社会福祉学科 (社会福祉専攻)	学校法人	30,000	200,000	650,000
		社会福祉学科 (介護福祉専攻)		30,000	200,000	660,000
		幼児教育学科		30,000	200,000	660,000
		看護学科		30,000	200,000	700,000
高 専	富山高等専門学校	学科	独立行政 法人国立 高等専門 学校機構	16,500	84,600	234,600
		専攻科		16,500	84,600	234,600

注

- 1 上記の金額は、平成25年度入学者に適用するものである。
- 2 「入学考査料」とは、国立大学において、「検定料」と称しているものである。
- 3 上記の他に、①後援会費 ②学生保険料 ③設備使用料 ④建設協力金 ⑤実習費 ⑥同窓会費などの納付金がある。国公立学校では①②⑥を、私立学校では①～⑥の納付が必要な場合が多い。

図表 2 5 平成24年度大学卒業者の進路 (平成25年5月1日現在)

(単位:人、%)

大学名	学部	卒業者	就職希望者	就職者数							進学者	その他	就職者率	進学率
				企業	官公庁	教員	他	計	県内	県外				
富山大学	人文学部	177	151	110	13	7	9	139	51	88	11	27	78.53	6.21
	人間発達科学部	161	138	43	20	65	8	136	72	64	9	16	84.47	5.59
	経済学部	425	375	288	46	0	12	346	143	203	8	71	81.41	1.88
	理学部	214	122	84	12	17	1	114	41	73	69	31	53.27	32.24
	医学部(医学科)	93	0	0	0	0	0	0	0	0	1	92	0.00	1.08
	医学部(看護学科)	64	53	0	1	0	52	53	36	17	11	0	82.81	17.19
	薬学部	105	58	32	5	0	15	52	12	40	45	8	49.52	42.86
	工学部	426	241	205	13	0	11	229	64	165	175	22	53.76	41.08
	芸術文化学部	118	85	72	2	3	4	81	27	54	20	17	68.64	16.95
	計	1,783	1,223	834	112	92	112	1,150	446	704	349	284	64.50	19.57
富山県立大学	工学部	225	150	136	11	0	0	147	63	84	72	6	65.33	32.00
高岡法科大学	法学部	76	59	48	8	0	0	56	30	26	1	19	73.68	1.32
富山国際大学	現代社会学部	103	87	80	3	0	0	83	67	16	7	13	80.58	6.80
	子ども育成学部	64	57	44	0	12	0	56	50	6	5	3	87.50	7.81
	計	167	144	124	3	12	0	139	117	22	12	16	83.23	7.19
大学計		2,251	1,576	1,142	134	104	112	1,492	656	836	434	325	66.28	19.28

注

就職者率=就職者数/卒業者数
 進学率=進学者数/卒業者数
 ・その他欄には有職者及び医学部医学科卒業生(研修医)を含む。

図表 2 6 平成24年度大学卒業者の男女別進路及び地域別就職先 (平成25年5月1日現在)

(単位:人、%)

大学名	性別	卒業生	進学者	就職希望者	求人件数			就職者数			進学率	就職率	県内就職率	
					県内	県外	計	県内	県外	計				
富山大学	男子	1,047	274	644			0	199	398	597	26.17	92.70	33.33	
	女子	736	75	579			0	247	306	553	10.19	95.51	44.67	
	共通				326	1,711	2,037							
	計	1,783	349	1,223	326	1,711	2,037	446	704	1,150	19.57	94.03	38.78	
富山県立大学	男子	193	63	127			0	50	75	125	32.64	98.43	40.00	
	女子	32	9	23			0	13	9	22	28.13	95.65	59.09	
	共通				147	782	905							
	計	225	72	150	147	782	905	63	84	147	32.00	98.00	42.86	
高岡法科大学	男子	60	1	48			0	26	20	46	1.67	95.83	56.52	
	女子	16	0	11			0	4	6	10	0.00	90.91	40.00	
	共通				112	234	346							
	計	76	1	59	112	234	346	30	26	56	1.32	94.92	53.57	
富山国際大学	男子	83	7	71			0	56	12	68	8.43	95.77	82.35	
	女子	84	5	73			0	61	10	71	5.95	97.26	85.92	
	共通				513	392	905							
	計	167	12	144	513	392	905	117	22	139	7.19	96.53	84.17	
大学計	男子	1,383	345	890			0	331	505	836	24.95	93.93	39.59	
	女子	868	89	686			0	325	331	656	10.25	95.63	49.54	
	共通				1,098	3,119	4,217							
	計	2,251	434	1,576	1,098	3,119	4,217	656	836	1,492	19.28	94.67	43.97	

注

就職率=就職者数/就職希望者数
 県内就職率=県内就職者数/就職者数

図表 27 平成24年度短期大学卒業者の進路（平成25年5月1日現在）

（単位：人、％）

短期大学名	学 科	卒業者	就 職 希望者	就 職 者 数							進学者	その他	就職者率	進学者率
				企業	官公庁	教員	他	計	県内	県外				
富山短期大学	経営情報学科	119	114	110	0	0	0	110	110	0	2	3	92.44	1.68
	福 祉 学 科	41	37	37	0	0	0	37	35	2	2	2	90.24	4.88
	食物栄養学科	86	80	78	2	0	0	80	79	1	2	4	93.02	2.33
	幼児教育学科	93	90	53	21	16	0	90	90	0	0	3	96.77	0.00
	計	339	321	278	23	16	0	317	314	3	6	12	93.51	1.77
富山福祉短期大学	社会福祉学科	71	68	66	0	0	0	66	64	2	2	3	92.96	2.82
	看 護 学 科	61	60	42	0	0	0	42	31	11	1	18	68.85	1.64
	幼児教育学科	55	54	40	0	5	0	45	41	4	1	9	81.82	1.82
	計	187	182	148	0	5	0	153	136	17	4	30	81.82	2.14
短期大学計		526	503	426	23	21	0	470	450	20	10	42	89.35	1.90

図表 28 平成24年度短期大学卒業者の男女別進路及び地域別就職先（平成25年5月1日現在）

（単位：人、％）

短期大学名	性 別	卒業者	進学者	就 職 希望者	求人件数			就職者数			進学者率	就職率	県内 就職率
					県内	県外	計	県内	県外	計			
富山短期大学	男 子	36	1	35			0	33	0	33	2.78	94.29	100.00
	女 子	303	5	286			0	281	3	284	1.65	99.30	98.94
	共 通				606	210	816						
	計	339	6	321	606	210	816	314	3	317	1.77	98.75	99.05
富山福祉短期大学	男 子	55	2	53			0	40	4	44	3.64	83.02	90.91
	女 子	132	2	129			0	96	13	109	1.52	84.50	88.07
	共 通				894	186	1,080						
	計	187	4	182	894	186	1,080	136	17	153	2.14	84.07	88.89
短期大学計	男 子	91	3	88	0	0	0	73	4	77	3.30	87.50	94.81
	女 子	435	7	415	0	0	0	377	16	393	1.61	94.70	95.93
	共 通				1,500	396	1,896						
	計	526	10	503	1,500	396	1,896	450	20	470	1.90	93.44	95.74

図表29 平成24年度高等専門学校卒業者の進路（平成25年5月1日現在）

（単位：人、％）

学校名	学 科	卒業者	就 職 希望者	就 職 者 数						進学者	その他	就職者率	進学者率
				企業	官公庁	他	計	県内	県外				
富山高等専門学校 本郷キャンパス	機 械 工 学 科	34	20	20	0	0	20	16	4	14	0	58.82	41.18
	電 気 工 学 科	35	17	17	0	0	17	9	8	17	1	48.57	48.57
	物 質 工 学 科	34	11	11	0	0	11	7	4	23	0	32.35	67.65
	環 境 材 料 工 学 科	38	14	14	0	0	14	12	2	22	2	36.84	57.89
	計	141	62	62	0	0	62	44	18	76	3	43.97	53.90
富山高等専門学校 射水キャンパス	商 船 学 科	41	33	32	0	0	32	2	30	7	2	78.05	17.07
	電 子 制 御 工 学 科	33	20	20	0	0	20	12	8	11	2	60.61	33.33
	情 報 工 学 科	42	18	18	0	0	18	7	11	23	1	42.86	54.76
	国 際 流 通 学 科	38	21	14	7	0	21	11	10	13	4	55.26	34.21
	計	154	92	84	7	0	91	32	59	54	9	59.09	35.06
高等専門学校計		295	154	146	7	0	153	76	77	130	12	51.86	44.07

図表30 平成24年度高等専門学校卒業者の男女別進路及び地域別就職先（平成25年5月1日現在）

（単位：人、％）

学校名	性 別	卒業者	進学者	就 職 希望者	求 人 件 数			就 職 者 数			進学者率	就職率	県 内 就職率
					県内	県外	計	県内	県外	計			
富山高等専門学校 本郷キャンパス	男 子	117	66	49			0	34	15	49	56.41	100.00	69.39
	女 子	24	10	13			0	10	3	13	41.67	100.00	76.92
	共 通				87	933	1,020						
	計	141	76	62	87	933	1,020	44	18	62	53.90	100.00	70.97
富山高等専門学校 射水キャンパス	男 子	100	37	60			0	16	43	59	37.00	98.33	27.12
	女 子	54	17	32			0	16	16	32	31.48	100.00	50.00
	共 通				140	1,035	1,175						
	計	154	54	92	140	1,035	1,175	32	59	91	35.06	98.91	35.16
高等専門学校計	男 子	217	103	109			0	50	58	108	47.47	99.08	46.30
	女 子	78	27	45			0	26	19	45	34.62	100.00	57.78
	共 通				227	1,968	2,195						
	計	295	130	154	227	1,968	2,195	76	77	153	44.07	99.35	49.67

図表3-1 平成24年度大学院修了者の進路（平成25年5月1日現在）

（単位：人、％）

大学院名	研究科名	課程別	修了者	就職希望者	就職者数							進学者	その他	就職者率	進学者率
					企業	官公庁	教員	他	計	県内	県外				
富山大学大学院	人文科学研究科	修士	11	8	3	1	0	1	5	1	4	1	5	45.45	9.09
	人間発達科学研究科 （教育学研究科）	修士	20	9	3	0	6	0	9	5	4	0	11	45.00	0.00
	経済学研究科	修士	20	10	2	0	0	0	2	1	1	3	15	10.00	15.00
	芸術文化学研究科	修士	9	5	1	0	1	2	4	2	2	1	4	44.44	11.11
	理工学教育部	修士	267	239	215	4	5	0	224	68	156	14	29	83.90	5.24
	理工学教育部	博士課程	15	10	6	0	2	2	10	3	7	0	5	66.67	0.00
	医学薬学教育部	修士 博士前期	52	28	23	3	0	1	27	12	15	10	15	51.92	19.23
	医学薬学教育部	博士課程	20	13	5	0	0	8	13	6	7	0	7	65.00	0.00
	生命融合科学教育部	博士課程	15	10	7	0	1	2	10	7	3	0	5	66.67	0.00
	計			429	332	265	8	15	16	304	105	199	29	96	70.86
富山県立大学大学院	工学研究科	博士前期	80	78	78	0	0	0	78	23	55	1	1	97.50	1.25
	工学研究科	博士後期	4	3	0	0	1	2	3	2	1	0	1	75.00	0.00
	計			84	81	78	0	1	2	81	25	56	1	2	96.43
桐朋学園大学大学院	音楽研究科	修士	12	5	0	0	0	2	2	0	2	0	10	16.67	0.00
高岡法科大学大学院	法学研究科	修士	5	5	0	0	1	4	5	4	1	0	0	100.00	0.00
大学院計	修士及び博士前期課程		476	387	325	8	13	10	356	116	240	30	90	74.79	6.30
	博士後期課程		54	36	18	0	4	14	36	18	18	0	18	66.67	0.00
	計			530	423	343	8	17	24	392	134	258	30	108	73.96

注
就職者率＝就職者数／卒業者数
進学者率＝進学者数／卒業者数

図表3-2 平成24年度大学院修了者の男女別進路及び地域別就職先（平成25年5月1日現在）

（単位：人、％）

大学院名	課程別	性別	修了者	進学者	就職希望者	就職者数			就職率	県内就職率
						県内	県外	計		
富山大学大学院	修士前期	男子	282	18	242	68	153	221	91.32	30.77
		女子	97	11	57	21	29	50	87.72	42.00
		計	379	29	299	89	182	271	90.64	32.84
	修士後期	男子	40	0	26	11	15	26	100.00	42.31
		女子	10	0	7	5	2	7	100.00	71.43
		計	50	0	33	16	17	33	100.00	48.48
富山県立大学院 富山大学	修士前期	男子	74	0	73	20	53	73	100.00	27.40
		女子	6	1	5	3	2	5	100.00	60.00
		計	80	1	78	23	55	78	100.00	29.49
	修士後期	男子	4	0	3	2	1	3	100.00	66.67
		女子	0	0	0	0	0	0	-	-
		計	4	0	3	2	1	3	100.00	66.67
桐朋学園大学院大学	修士	男子	4	0	2	0	2	2	100.00	0.00
		女子	8	0	3	0	0	0	0.00	0.00
		計	12	0	5	0	2	2	40.00	0.00
高岡法科大学 大学院	修士	男子	4	0	4	4	0	4	100.00	100.00
		女子	1	0	1	0	1	1	100.00	0.00
		計	5	0	5	4	1	5	100.00	80.00
大学院計	修士前期	男子	364	18	321	92	208	300	93.46	30.67
		女子	112	12	66	24	32	56	84.85	42.86
		計	476	30	387	116	240	356	91.99	32.58
	修士後期	男子	44	0	29	13	16	29	100.00	44.83
		女子	10	0	7	5	2	7	100.00	71.43
		計	54	0	36	18	18	36	100.00	50.00
	計	男子	408	18	350	105	224	329	94.00	31.91
		女子	122	12	73	29	34	63	86.30	46.03
		計	530	30	423	134	258	392	92.67	34.18

注

就職率＝就職者数／就職希望者数

県内就職率＝県内就職者数／就職者数

図表 3 3 平成24年度短期大学及び高等専門学校専攻科修了者の進路 (平成25年5月1日現在)

(単位:人、%)

専攻科名	専攻名	修了者	就職希望者	就職者数								進学者	その他	就職者率	進学者率
				企業	官公庁	教員	他	計	県内	県外					
富山短期大学 専攻科	食物栄養専攻	14	13	12	1	0	0	13	12	1	0	0	92.86	0.00	
富山高等専門学校 専攻科	エコデザイン工学専攻	31	13	13	0	0	0	13	9	4	17	1	41.94	54.84	
	機能材料工学専攻	1	1	1	0	0	0	1	1	0	0	0	100.00	0.00	
	制御情報システム工学専攻	11	5	5	0	0	0	5	2	3	6	0	45.45	54.55	
	国際ビジネス学専攻	3	3	3	0	0	0	3	3	0	0	0	100.00	0.00	
	海事システム工学専攻	3	3	3	0	0	0	3	0	3	0	0	100.00	0.00	
	計	49	25	25	0	0	0	25	15	10	23	1	51.02	46.94	
専攻科計		63	38	37	1	0	0	38	27	11	23	1	60.32	36.51	

図表 3 4 平成24年度短期大学及び高等専門学校専攻科修了者の男女別進路及び地域別就職先 (平成25年5月1日現在)

(単位:人、%)

専攻科名	性別	修了者	進学者	就職希望者	就職者数			就職率	県内就職率
					県内	県外	計		
富山短期大学 専攻科	男子	2	0	2	2	0	2	100.00	100.00
	女子	12	0	11	10	1	11	100.00	90.91
	計	14	0	13	12	1	13	100.00	92.31
富山高等専門学校 専攻科 (本郷キャンパス)	男子	28	16	11	8	3	11	100.00	72.73
	女子	4	1	3	2	1	3	100.00	66.67
	計	32	17	14	10	4	14	100.00	71.43
富山高等専門学校 専攻科 (射水キャンパス)	男子	14	6	8	4	4	8	100.00	50.00
	女子	3	0	3	1	2	3	100.00	33.33
	計	17	6	11	5	6	11	100.00	45.45
専攻科計	男子	44	22	21	14	7	21	100.00	66.67
	女子	19	1	17	13	4	17	100.00	76.47
	計	63	23	38	27	11	38	100.00	71.05

図表 3 5 昭和55年度以降の国立の高等教育機関の整備充実に対する県の陳情要望事項

高等教育機関名	年度	陳情要望事項	成 果
富 山 大 学	昭和54	トリチウム基礎科学センターの新設	昭和55年度トリチウム科学センター設置
	昭和58	工学部計算機応用工学科設置	
		海洋総合教育センター設置	
	昭和59	工学部計算機応用工学科設置	昭和60年度第三体育館等建設
		大学院人文科学研究科修士課程新設	
	昭和60	教育施設の一層の整備	
		大学院人文科学研究科修士課程新設	昭和61年度人文科学研究科修士課程設置
		教育学部社会体育指導者養成課程新設	
	昭和61	経済学部の定員増と夜間主コース設置	昭和61年度経済学部夜間主コース設置
		地域技術開発センター（地域共同研究センター）の新設	昭和62年度地域共同研究センター設置
	昭和62	大学院自然科学研究科（博士課程）の新設	
		教育学部情報教育課程の新設	昭和63年度教育学部情報教育課程設置
	昭和63	工学部電子情報工学科の新設	平成元年度工学部電子情報工学科設置
		工学部の改組充実	平成元年度～工学部学科改組
	平成元	地域共同研究センターの拡充	
		水素同位体機能研究センター設置	平成2年度水素同位体機能研究センター設置
	平成2	工学部改組充実	～平成2年度工学部学科改組
		大学院経済学研究科修士課程の新設	平成3年度大学院経済学研究科修士課程設置
	平成4	学部等の改組	平成5年度4年制一貫教育の実施（教養部廃止）
	平成5	大学院工学研究科博士課程の新設	平成6年度大学院工学研究科博士課程設置
		大学院教育学研究科修士課程の新設	平成6年度大学院教育学研究科修士課程設置
	平成6	水素同位体機能研究センターの充実	平成7年度水素同位体機能研究センター充実
	平成7	生涯学習教育研究センター設置	平成8年度生涯学習教育研究センター設置
		総合情報処理センター設置	平成8年度総合情報処理センター設置
	平成8	教育学部、工学部の改組充実	平成9年度教育学部、工学部の改組充実
	平成9	大学院理工学研究科の新設	平成10年度大学院理工学研究科の設置
		国際交流会館の建設	平成10年度国際交流会館の新設
	平成10	教育学部及び工学部の改組充実	平成11年度教育学部及び工学部の改組充実
		水素同位体科学研究センターの設置	平成11年度水素同位体科学研究センターの設置
	平成11	留学生センター及び留学生課の新設	平成11年度留学生センター及び留学生課の新設
工学部の改組充実		平成12年度工学部の改組充実	
平成12	教育実践総合センター及び機器分析センターの新設	平成12年度教育実践総合センター及び機器分析センターの新設	
	地域共同研究センター及び留学生センターの充実	平成12年度地域共同研究センター及び留学生センターの充実	
平成13	副学長の設置等組織の整備	平成12年度事務機構等の整備	
	極東地域研究センターの新設	平成13年度極東地域研究センターの新設	
平成14	大学院の整備充実	教育学研究科教科教育専攻の拡充 理工学研究科博士前期課程の拡充	

高 機 関 教 育 名	年度	陳情要望事項	成 果
富 山 医 科 薬 科 大 学	昭和56	大学院医学研究科博士課程の新設	昭和57年度大学院医学研究科博士課程設置
	昭和59	附属病院和漢診療部新設	昭和60年度附属病院和漢診療部設置
	昭和60	和漢治療研究部門の増設	昭和63年度和漢薬研究所部門増設
		和漢薬研究所研究部門の増設	
	昭和61	和漢薬研究所附属研究施設の整備	昭和63年度附属病院救急部設置
	平成4	附属病院救急部の新設	平成5年度医学部看護学科設置
	平成8	医学部看護学科の新設	平成9年度大学院看護学専攻修士課程の新設
平成11	大学院看護学専攻修士課程の新設	平成12年度大学院薬学研究科臨床薬学専攻の新設	
高 岡 短 期 大 学	昭和54	高岡産業短期大学の創設	
	昭和55	"	
	昭和56	"	
	昭和57	"	昭和58年度国立学校設置法改正法
	昭和58	高岡短期大学の開学	高岡短期大学設置決定
	昭和59	高岡短期大学の整備充実	昭和60年度校舎建築開始
	昭和60	"	
	昭和61	"	昭和61年度開学（第1期生入学）
	昭和62	専攻科地域産業専攻設置等	昭和63年度専攻科地域産業専攻1年制設置
		"	
	平成6	専攻科改組充実	平成7年度専攻科再編改組充実
	平成11	学科再編改組	平成12年度学科再編改組
平成12	高岡短期大学保健管理センターの新設	平成13年度高岡短期大学保健管理センターの新設	
富 山 商 船 高 等 専 門 学 校	昭和59	情報工学に関する学科の新設	昭和60年度学科改組により情報工学科設置
	昭和62	電子制御工学科の新設	昭和63年度学科改組により商船学科、電子制御工学科設置
	昭和63	練習船若潮丸代船建造	平成2年度実習艇さざなみ竣工
	平成6	国際流通サイエンス学科の新設	平成7年度練習船若潮丸竣工
	平成7	国際流通学科の新設	平成8年度国際流通学科設置
富 山 工 業 高 等 専 門 学 校	昭和59	電子工学に関する学科の新設	
	昭和60	情報電子工学科の新設	
	昭和63	工学科学科の改組	平成元年度工業化学科改組、物質工学科設置
	平成2	実験棟の新設等整備充実	平成3～4年度生物工学実験棟建設
	平成3	専攻科の新設	
平成4	"	平成5年度専攻科設置	

図表3-6 昭和55年度以降の私立の高等教育機関の整備充実に対する県の支援

高等教育機関名	設置者	年度	事業名
高岡法科大学	学校法人 高岡第一学園	～昭和63年 平成元～3年 平成5～7年 平成12年 平成13年	設置認可に関する文部省に対する陳情要望 校舎建設に対する補助金の交付 体育館建設に対する補助金の交付 大学院法学研究科の新設に対する陳情要望 大学院法学研究科の施設整備に対する補助金の交付
富山国際大学	学校法人 富山国際学園	～平成元年 平成2～5年 平成10～11年 平成11～13年	設置認可に関する文部省に対する陳情要望 校舎建設に対する補助金の交付 地域学部設置の認可に関する文部省に対する陳情要望 地域学部校舎建設に対する補助金の交付
富山短期大学	学校法人 富山国際学園	昭和55～56年 昭和56年 平成6～7年 平成7～8年	商経学科設置認可に関する文部省に対する陳情要望 商経学科校舎建設に対する補助金の交付 福祉学科設置認可に関する文部省に対する陳情要望 福祉学科校舎建設に対する補助金の交付
洗足学園 魚津短期大学	学校法人洗足学園	昭和55年	校舎建設に対する補助金の交付
富山福祉短期大学	学校法人浦山学園	平成8年 平成13年 平成19年	設置認可に関する文部省に対する陳情要望 体育館建設に対する補助金の交付 3号館校舎建設に対する補助金の交付 5号館校舎建設に対する補助金の交付

※ 洗足学園魚津短期大学は、平成14年3月をもって閉学。

図表 3 7 県内地方自治体の奨学資金制度（平成25年度。ただし、特定分野の人材確保等、目的及び対象者を限定した制度を除く。）

奨学資金制度名	対象者	月額（円）	貸与・給付の別	貸与（給付）資格	その他	担当課					
富山市奨学資金	高校生	授業料と高等学校等就学支援金との差額（自己負担）相当分で、月額9,900円を限度とする	給付	<ul style="list-style-type: none"> 私立高等学校に在学している人（専攻科を除く） 富山市に居住している世帯に属する人 学費の支弁が困難な人 	他の奨学金との併用不可。	教育委員会 学校教育課					
	高等専門学校生 高校生（専攻科）	15,000～25,000	貸与	<ul style="list-style-type: none"> 国（国立大学法人）、地方公共団体及び学校法人が設置した大学（短大、大学院を含む。）、高等専門学校、専修学校（修業年限が2年以上の専門課程に限る。）高等学校の専攻科に在学している人 富山市に居住している世帯に属する人 学費の支弁が困難な人 	公立と私立、自宅通学と自宅外通学で金額が異なる。他の奨学金との併用不可。						
	専修学校生（専門課程）	35,000～47,000									
	大学生・短大生										
	大学院生										
高岡市炭布奨学金	高校生 高等専門学校生	8,000	給付	<ul style="list-style-type: none"> 経済的理由により修学困難な者 高岡市に住所を有する者又は就学のため市外へ住所を移した者でその家族が高岡市に住所を有する者 品行方正、身体強健、成績優秀、志操堅固な者 		教育委員会 総務課					
高岡市人づくり奨学資金	専修学校生（専門課程）	(国公立) 年額 400,000 (私立) 年額 700,000	貸与	<ul style="list-style-type: none"> 保護者が高岡市に住所を有すること 学業成績が優秀であり、かつ学費の支弁が困難な者 他の奨学金制度及び授業料減免制度を利用していない者 	卒業後、高岡市に住所を有するなど一定の条件を満たせば年間返還額の一部を申請により減免できる場合あり。	教育委員会 総務課					
	短大生										
	大学生	(国公立) 年額 500,000 (私立) 年額 700,000									
	大学院生										
	魚津市奨学資金						高校生	13,000	貸与	<ul style="list-style-type: none"> 本人又は本人の保護者が市内に居住する者であること 学費の支弁が困難であること 学修に意欲があり、学業を確実に修了できる見込みのある学生または生徒であること 在学している学校長の推薦があること 	教育委員会 教育総務課
高等専門学校生	(1～3年生) 13,000 (4～5年生) 28,000										
専修学校生	(県内) 28,000 (県外) 40,000										
大学生・短大生											
大学院生											
氷見市育英資金	高校生	～15,000	貸与	<ul style="list-style-type: none"> 高等学校若しくはこれに準ずる学校又は大学若しくはこれに準ずる学校に在学していること 優れた学生又は生徒であること 経済的理由により修学が困難な者であること 保護者等が市の区域内に住所を有すること 在学した学校又は現に在学する学校の校長の推薦があること (独) 日本学生支援機構の学資金若しくは、富山県奨学資金の貸与又は母子及び寡婦福祉法に基づく修学資金の貸付けを受ける者でないこと 		教育委員会 学校教育課					
	専修学校生	(高等課程) ～15,000 (専門課程) ～45,000									
	高等専門学校生	(1～3年生) ～15,000 (4,5年生) ～45,000									
	大学生・短大生	～45,000									
	大学院生										
	滑川市奨学資金	短大生					(県内) 8,000 (県外) 10,000	給付	<ul style="list-style-type: none"> 大学（短大を含む）、高等専門学校、専修学校（専門課程に限る）、高等学校の専攻科に在学する者 市内に住所を有する世帯に属する者 学業成績が優秀であること 学費の支弁が困難であること 修学の意欲がある者 出身学校長または在学する学校長の推薦がある者 	ひとり親加算あり(2,000円) H24年度以降は継続者のみ申請可（在学を卒業するまで） H28年度末に制度廃止予定	教育委員会 学務課
		大学生					(県内) 10,000 (県外) 12,000				
高校生（専攻科）		(県内) 20,000 (県外) 40,000	貸与								
専修学校生（専門課程）											
高等専門学校生											
大学生											

奨学資金制度名	対象者	月額(円)	貸与・給付の別	貸与(給付)資格	その他	担当課
黒部市奨学資金	高校生・高等専門学校生	10,000	給付	<ul style="list-style-type: none"> 貸付：大学(短期大学及び大学院を含む。)又はこれに準ずる学校に在学する者 給付：高等学校(高等専門学校を含む。)に在学する者 市民であること(学業のため市外へ転出している者を含む) 学費の支弁が困難と認められる者 学業優秀、品行方正、健康 	高等専門学校3年生まで	教育委員会 学校教育課
	短大生	40,000	貸与			
	大学生					
	大学院生					
砺波市奨学資金	高校生	10,000	貸与	<ul style="list-style-type: none"> 市内に住所を有している世帯に属する者であること 身体強健かつ品行方正であって学業成績が優秀であること 学費の支弁が困難であること 高等学校以上の学校に在学すること 在学した学校長又は現に在学する学校長の推薦があること 他の奨学資金の貸与を受けていないこと 		教育委員会 教育総務課
	専修学校生	30,000				
	大学生・短大生					
	大学院生					
小矢部市奨学資金	大学生・短大生・専修学校生(専門課程)	40,000	貸与	<ul style="list-style-type: none"> ①市内に住所を有する者又は就学のため市外に住所を移した者でその者の父母家族が市内に住所を有する者 ②学費の支弁が困難である者 ③身体強健かつ品行方正であって学業成績が優秀である者 ④在学した学校長又は現に在学する学校長の推薦がある者 		教育委員会 教育総務課
南砺市奨学資金	高校生・高等専門学校生(自宅)	10,000以内	貸与	<ul style="list-style-type: none"> 保護者が市に住所を有していること 健康かつ品行方正であって学業成績が優秀であること 学費の支弁が困難であること 高等学校、高等専門学校、専修学校、短期大学又は大学(大学院を除く)に在学する者であること。ただし、専修学校専門課程、短期大学又は大学に在学する者については、高等学校、高等専門学校又は専修学校高等課程を卒業後、2年以内の者に限る 在学した学校長又は現に在学する学校長の推薦があること 		教育委員会 教育総務課
	高校生・高等専門学校生(自宅外)	30,000以内				
	専修学校生(専門)	35,000以内				
	短大生					
	大学生(大学院生を除く。)					
射水市奨学資金	専修学校生(専門課程)短大生・大学生・大学院生	(自宅通学)25,000以内 (自宅外通学)40,000以内	貸与	<ul style="list-style-type: none"> 市内に住所を有する世帯に属する者 学費の支弁が困難である者 身体強健で学業成績が優良である者 在学した学校長又は現に在学する学校長の推薦があること 		教育委員会 学校教育課
舟橋村奨学資金	高校生	10,000	給付	村内に住所を有している世帯に属する者		教育委員会
	大学生	30,000				
上市町奨学資金	高校生	5,000以内	給付	<ul style="list-style-type: none"> 上市町民であること 身体強健かつ品行方正であって学業成績が優秀であること 学費の支弁が困難であること 高等学校以上の学校に在学すること 在学した学校長又は現に在学する学校長の推薦があること 		教育委員会 事務局
	高等専門学校生	(1~3年生)5,000以内				
		(4,5年生)8,000以内				
	短大生(専修学校専門課程を含む。)	8,000以内				
	大学生	(県内)8,000以内 (県外)10,000以内				
上市町奨学資金融資に係る 利子補給金交付	高校生 高等専門学校生 大学生(大学院を除く)	(交付額) 借入金額(年間授業料相当額100万円以内)に対し、年2%。ただし、借入利率が年2%に満たない場合は、その借入利率まで。	給付	<ul style="list-style-type: none"> 上市町民であること 高等学校、高等専門学校、大学(大学院を除く)に在学する者又はその家族でかつその属する世帯の前年分の合計所得額が1,000万円未満 町に本店、支店がある金融機関から教育資金を借りている者 	利子前給の期間は、学校の正規の修学期間	

奨学資金制度名	対象者	月額(円)	貸与・給付の別	貸与(給付)資格	その他	担当課	
立山町奨学金	高校生 中等教育学校生(後期過程に限る) 高等専門学校生(第1学年から第3学年に限る)	8,000	給付	・町内に住所を有している世帯に属する者 ・身体強健かつ品行方正であって学業成績が優秀である者 ・経済的理由により修学困難である者 ・在学した学校長又は現に在学する学校長の推薦がある者		教育委員会 教育企画係	
立山町奨学資金融資等に係る利子補給金及び保証金補給金交付	大学生	(交付額：利子補給年額)年間授業料相当額(200万円以内)に対し、年2%。ただし、借入利率が年2%に満たない場合は、その借入利率により計算して得た額。 (交付額：保証金補給額)融資等を受ける際に必要となった保証金の額の2分の1以下の額。	給付	・立山町民であること ・大学(大学院を除く)に在学する者又はその家族 ・規則に定める金融機関等から教育資金を借りている者	利子補給の期間は、学校の正規の修学期間	"	
入善町奨学金	高校生 高等専門学校生	5,000	給付	町内に居住する世帯の子女		教育委員会 学校教育係	
入善町育英奨学資金	大学生	50,000	貸与	町内に居住する世帯の子女			
朝日町奨学資金	高校生 大学生	8,000 15,000	給付	町内に居住する者の子弟		教育委員会	
富山県奨学資金	高校生 専修学校生(高等課程)	(国公立・自宅通学) 18,000	貸与	保護者等が県内に住所を有すること		教育委員会 県立学校課	
		(国公立・自宅外通学) 23,000					
		(私立・自宅通学) 30,000					
		(私立・自宅外通学) 35,000					
	【特別緊急採用奨学金】 高校生 専修学校生(高等課程)	(国公立・自宅通学) 23,000		貸与	・1年以内に家計が急変したこと ・保護者等が県内に住所を有すること	平成21年度～26年度	教育委員会 県立学校課
		(国公立・自宅外通学) 28,000					
		(私立・自宅通学) 35,000					
		(私立・自宅外通学) 40,000					
	高等専門学校生	(1～3年生) 18,000		貸与	保護者等が県内に住所を有すること		教育委員会 県立学校課
		(4.5年生・専攻科) 44,000					
	専修学校生(専門課程)	44,000		貸与	保護者等が県内に住所を有すること		教育委員会 県立学校課
大学生	(自宅通学) 45,000	貸与			教育委員会 県立学校課		
	(自宅外通学) 51,000						
大学院生	(修士・博士前期課程) 88,000	貸与	県内の大学院に在学し、県内に住所を有すること		経営管理部 文書学術課		
	(博士後期課程) 122,000						

図表38 県等の主な留学生修学支援事業（平成25年度）

修学支援事業名	対象	支援内容
富山県留学生受入事業	南米移住者子弟 中国遼寧省及びロシア沿海地方の派遣生	渡航費や学費、生活費など修学に要する経費の支給等 （1年間に限る）
富山県国際交流奨学金	私費留学生及び日本語教育機関の学生	月額1万円又は5万円の奨学金の支給（日本語教育機関の学生は月額3,000円）
富山県国民健康保険加入助成金	私費留学生及び日本語教育機関の学生	国民健康保険への加入を助成 （年額12,000円 ただし、9月卒業生及び10月入学生は、年額6,000円）
（公財）とやま国際センター事業	全留学生	生活情報の提供 建物賃貸借契約を連帯保証

図表39 高等学校新卒者の大学（学部）・短期大学（本科）への進学状況の推移（各年5月1日現在）

	平15	平16	平17	平18	平19	平20	平21	平22	平23	平24	平25
全国 高校新卒者	1,281,334	1,235,012	1,202,738	1,171,501	1,147,159	1,088,170	1,063,581	1,069,129	1,061,564	1,053,180	1,088,124
うち大学進学者	465,372	459,140	472,897	489,821	505,378	499,991	502,627	511,397	505,702	501,305	514,905
大学進学率	36.32	37.18	39.32	41.81	44.05	45.95	47.26	47.83	47.64	47.60	47.32
うち短大進学者	102,269	96,452	90,312	83,214	77,189	70,203	65,897	64,220	61,435	57,620	58,605
短大進学率	7.98	7.81	7.51	7.10	6.73	6.45	6.20	6.01	5.79	5.47	5.39
大学・短大進学者	567,641	555,592	563,209	573,035	582,567	570,194	568,524	575,617	567,137	558,925	573,510
大学・短大進学率	44.30	44.99	46.83	48.91	50.78	52.40	53.45	53.84	53.42	53.07	52.71

	平15	平16	平17	平18	平19	平20	平21	平22	平23	平24	平25
富山県 高校新卒者	11,231	10,797	10,509	9,955	9,942	9,320	8,986	9,041	8,926	8,791	9,556
うち大学進学者	4,173	4,010	4,110	4,094	4,292	4,196	4,058	4,099	4,025	3,905	4,160
大学進学率	37.16	37.14	39.11	41.13	43.17	45.02	45.16	45.34	45.09	44.42	43.53
うち短大進学者	1,206	1,204	1,116	934	954	820	745	798	730	699	780
短大進学率	10.74	11.15	10.62	9.38	9.60	8.80	8.29	8.83	8.18	7.95	8.16
大学・短大進学者	5,379	5,214	5,226	5,028	5,246	5,016	4,803	4,897	4,755	4,604	4,940
大学・短大進学率	47.89	48.29	49.73	50.51	52.77	53.82	53.45	54.16	53.27	52.37	51.70

文部科学省「学校基本調査」より作成

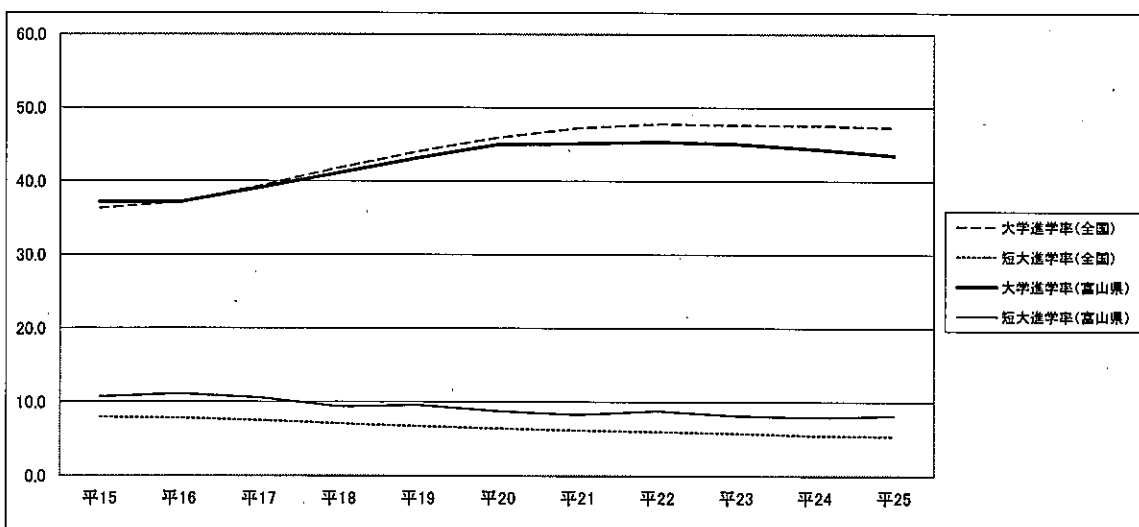

図表40 女子の大学(学部)・短期大学(本科)への進学状況の推移(新卒者のみ)(各年5月1日現在)

	平15	平16	平17	平18	平19	平20	平21	平22	平23	平24	平25
全国 高校新卒者	639,426	612,627	595,264	577,411	567,109	537,102	527,006	528,333	524,949	521,970	540,769
うち大学進学者	203,381	199,736	205,495	213,847	224,019	224,196	228,939	233,697	234,193	233,939	243,007
大学進学率	31.81	32.60	34.52	37.04	39.50	41.74	43.44	44.23	44.61	44.82	44.94
うち短大進学者	91,583	85,827	80,248	74,572	69,913	63,930	60,164	58,087	55,612	52,164	53,060
短大進学率	14.32	14.01	13.48	12.91	12.33	11.90	11.42	10.99	10.59	9.99	9.81
大学・短大進学者	294,964	285,563	285,743	288,419	293,932	288,126	289,103	291,784	289,805	286,103	296,067
大学・短大進学率	46.13	46.61	48.00	49.95	51.83	53.64	54.86	55.23	55.21	54.81	54.75

	平15	平16	平17	平18	平19	平20	平21	平22	平23	平24	平25
富山県 高校新卒者	5,594	5,502	5,218	4,946	4,895	4,655	4,432	4,524	4,435	4,443	4,760
うち大学進学者	1,773	1,757	1,739	1,773	1,874	1,908	1,864	1,867	1,856	1,819	1,904
大学進学率	31.69	31.93	33.33	35.85	38.28	40.99	42.06	41.27	41.85	40.94	40.00
うち短大進学者	962	975	910	762	792	692	655	683	619	598	666
短大進学率	17.20	17.72	17.44	15.41	16.18	14.87	14.78	15.10	13.96	13.46	13.99
大学・短大進学者	2,735	2,732	2,649	2,535	2,666	2,600	2,519	2,550	2,475	2,417	2,570
大学・短大進学率	48.89	49.65	50.77	51.25	54.46	55.85	56.84	56.37	55.81	54.40	53.99

文部科学省「学校基本調査」より作成

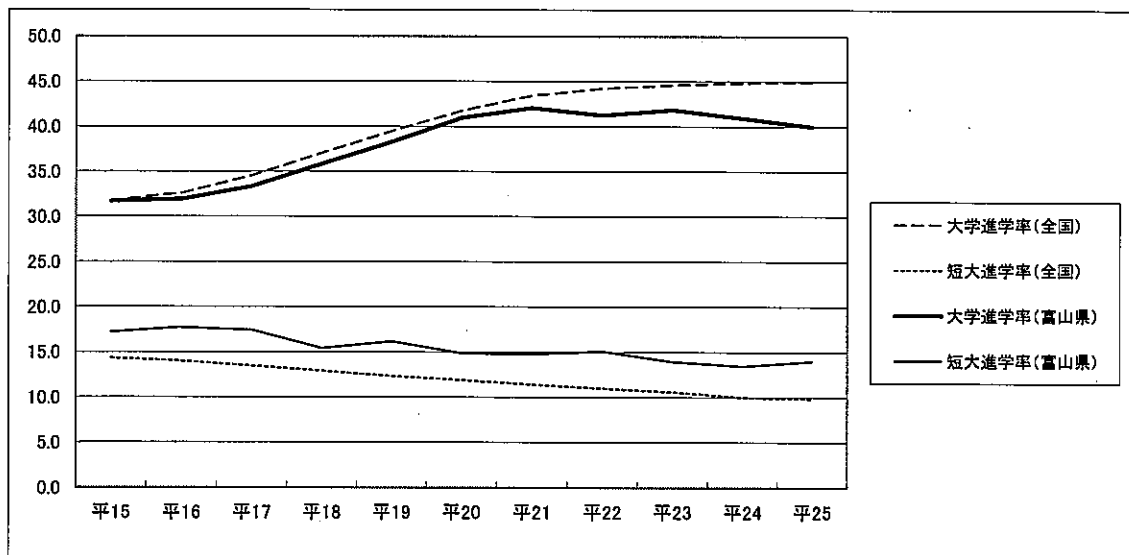

図表4-1 大学・短期大学の入学者の推移（各年5月1日現在）

	平15	平16	平17	平18	平19	平20	平21	平22	平23	平24	平25
大学入学者	604,785	598,331	603,760	603,054	613,613	607,159	608,730	619,119	612,858	605,390	614,183
（県内→全国）	4,975	4,731	4,771	4,716	4,851	4,754	4,617	4,600	4,578	4,503	4,724
（全国→県内）	2,278	2,226	2,253	2,333	2,319	2,281	2,368	2,434	2,389	2,386	2,344
（県内→県内）	819	791	828	870	892	863	895	896	898	858	824
短大入学者	113,029	106,204	99,431	90,740	84,596	77,339	73,163	72,047	68,432	64,063	64,653
（県内→全国）	1,239	1,254	1,175	976	1,002	854	800	878	781	757	839
（全国→県内）	857	869	841	582	591	538	510	594	547	561	572
（県内→県内）	653	696	677	540	545	494	467	532	499	494	521
大学・短大入学者	717,814	704,535	703,191	693,794	698,209	684,498	681,893	691,166	681,290	669,453	678,836
（県内→全国）	6,214	5,985	5,946	5,692	5,853	5,608	5,417	5,478	5,359	5,260	5,563
（全国→県内）	3,135	3,095	3,094	2,965	2,910	2,819	2,878	3,028	2,936	2,947	2,916
（県内→県内）	1,472	1,487	1,505	1,410	1,437	1,357	1,362	1,428	1,397	1,352	1,345

文部科学省「学校基本調査」より作成

- ・ 県内→全国とは、県内の高校を卒業し県内外の大学・短大へ入学した者
- ・ 全国→県内とは、県内外の高校を卒業し県内の大学・短大へ入学した者
- ・ 県内→県内とは、県内の高校を卒業し県内の大学・短大へ入学した者

図表4-2 県内大学・短期大学の入学状況の推移（各年5月1日現在）

ー1 収容力指数

	平15	平16	平17	平18	平19	平20	平21	平22	平23	平24	平25
大学	54.59	55.51	54.82	58.21	54.03	54.36	58.35	59.38	59.35	61.10	56.35
短大	71.06	72.18	75.36	62.31	61.95	65.61	68.46	74.44	74.93	80.26	73.33
大学・短大	58.28	59.36	59.20	58.97	55.47	56.20	59.92	61.83	61.75	64.01	59.03

収容力指数＝県内大学・短大の入学者（浪人含む）／県内高等学校新卒者のうち大学・短大進学者（県内の進学者 図表39）

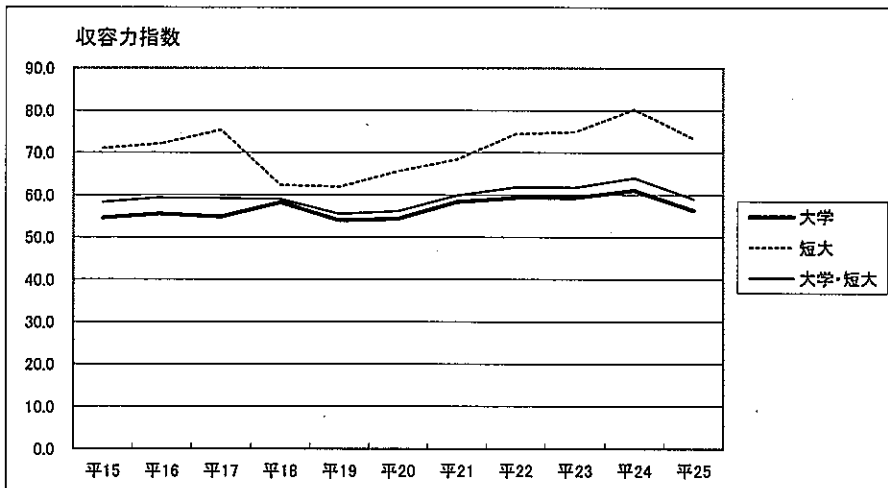

- 2 残留率

	平15	平16	平17	平18	平19	平20	平21	平22	平23	平24	平25
大学	16.46	16.72	17.35	18.45	18.39	18.15	19.38	19.48	19.62	19.05	17.44
短大	52.70	55.50	57.62	55.33	54.39	57.85	58.38	60.59	63.89	65.26	62.10
大学・短大	23.69	24.85	25.31	24.77	24.55	24.20	25.14	26.07	26.07	25.70	24.18

残留率=県出身者のうち県内大学・短大入学者(浪人含む) / 県出身者の大学・短大入学者(浪人含む)
(県内→全国の入学者数)

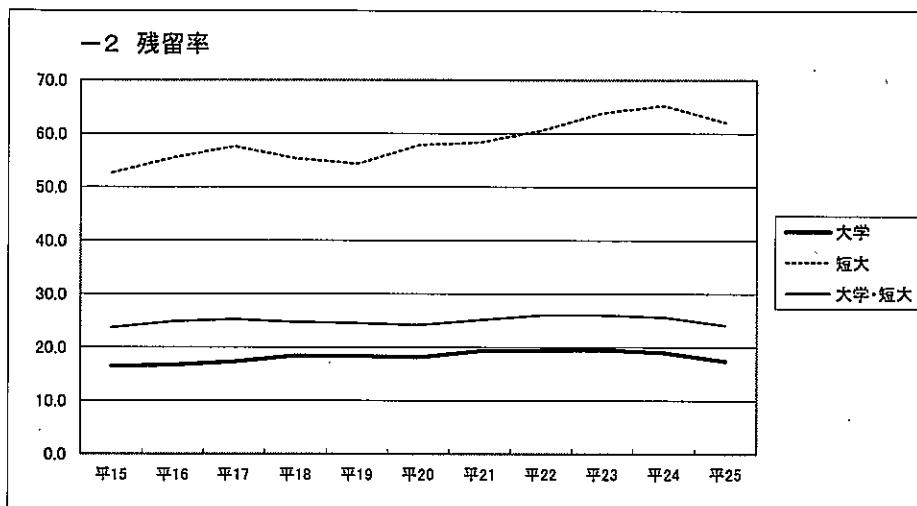

- 3 占有率

	平15	平16	平17	平18	平19	平20	平21	平22	平23	平24	平25
大学	35.95	35.53	36.75	36.51	38.46	37.83	37.80	36.81	37.59	35.96	35.15
短大	76.20	80.09	80.50	92.78	92.22	91.82	91.57	89.56	91.22	88.06	91.08
大学・短大	46.95	48.05	48.64	47.55	49.38	48.14	47.32	47.16	47.58	45.88	46.12

占有率=県出身者のうち県内大学・短大入学者(浪人含む) / 県内大学・短大の入学者(浪人含む)
(全国→県内の入学者)

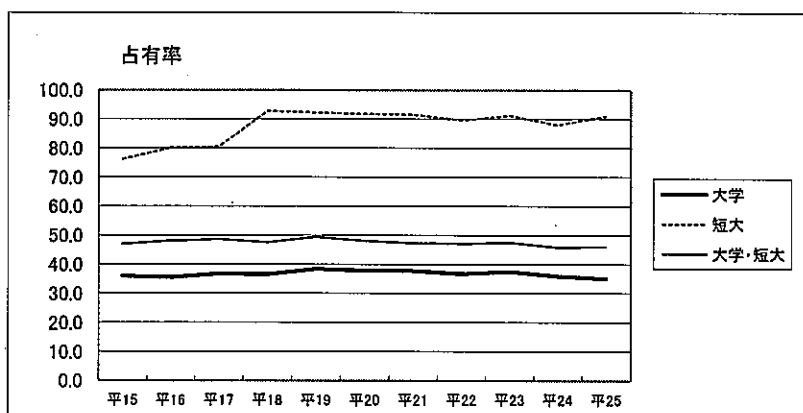

図表4-3 学校数（平成25年5月1日現在）

	大 学						短期大学		高等専門学校		計		
	計	構成比	(再掲) 大学院を置く大学				計	構成比	計	構成比			
			計	修士課程を置く大学	博士課程を置く大学	専門職学位課程を置く大学					専門職学位課程のみを置く大学		
国立	86	11.00	86	86	77	45	-	0	0.00	51	89.47	137	11.44
公立	90	11.51	74	70	55	6	2	19	5.29	3	5.26	112	9.35
私立	606	77.49	464	431	303	75	12	340	94.71	3	5.26	949	79.22
計	782	100.00	624	587	435	126	14	359	100.00	57	100.00	1,198	100.00

注

- 1 放送大学は除く。
- 2 「国立」には、国立大学法人及び独立行政法人国立高等専門学校機構の設置する学校を、「公立」の大学には、公立大学法人の設置する大学をそれぞれ含む。
- 3 学校数には、学生募集停止の学校も正規の廃止手続きが完了しない限り含めてある。
- 4 大学院を置く大学の区分は、修士課程（博士前期課程（医歯学、獣医学関係以外の一貫制課程の1年次・2年次の課程を含む。）博士課程、専門職学位課程（法科大学院を含む。）の在学状況による。また、計には、いずれかの課程に在学者がいれば計上していることから、計と内訳は一致しない。

図表4-4 学生数及び教員数（平成25年5月1日現在）

-1 大学

	学生数計	大学院学生数		学部学生数		専攻科学生数		別科学生数		その他学生数		教員数
		学生数	構成比	学生数	構成比	学生数	構成比	学生数	構成比	学生数	構成比	
国立	614,783	152,338	59.65	447,973	17.48	415	38.97	330	10.41	13,727	29.09	63,218
公立	146,160	16,161	6.33	127,144	4.96	102	9.58	31	0.98	2,722	5.77	12,871
私立	2,107,929	86,887	34.02	1,986,951	77.55	548	51.46	2,810	88.62	30,733	65.14	102,580
計	2,868,872	255,386	100.00	2,562,068	100.00	1,065	100.00	3,171	100.00	47,182	100.00	178,669

-2 短期大学

	学生数計	本科学生数		専攻科学生数		別科学生数		その他学生数		教員数
		学生数	構成比	学生数	構成比	学生数	構成比	学生数	構成比	
国立	0	0	0.00	0	0.00	0	0.00	0	0.00	-
公立	7,649	7,371	5.51	194	7.57	0	0.00	84	4.88	544
私立	130,611	126,343	94.49	2,368	92.43	263	100.00	1,637	95.12	8,087
計	138,260	133,714	100.00	2,562	100.00	263	100.00	1,721	100.00	8,631

-3 高等専門学校

	学生数計	本科学生数		専攻科学生数		その他学生数		教員数
		学生数	構成比	学生数	構成比	学生数	構成比	
国立	52,290	49,184	89.65	3,007	92.24	99	97.06	3,874
公立	3,881	3,680	6.71	198	6.07	3	2.94	302
私立	2,055	2,000	3.65	55	1.69	0	0.00	160
計	58,226	54,864	100.00	3,260	100.00	102	100.00	4,336

注

- 1 「専攻科」とは、大学を卒業した者等に対して、1年以上教授研究指導するものである。「別科」とは、高等学校を卒業した者等に対して、1年以上特別の技能教育を施すものである。高等専門学校に別科を置くことはできない。
- 2 その他の学生とは、聴講生、選科生及び研究生等である。
- 3 教員数には、兼務者は含まない。

図表 4 5 高等教育機関設置数の推移（各年5月1日現在）

	平15	平16	平17	平18	平19	平20	平21	平22	平23	平24	平25
大 学	702	709	726	744	756	765	773	778	780	783	782
短 大	525	508	488	468	434	417	406	395	387	372	359
高 専	63	63	63	64	64	64	64	58	57	57	57

文部科学省「学校基本調査」より作成

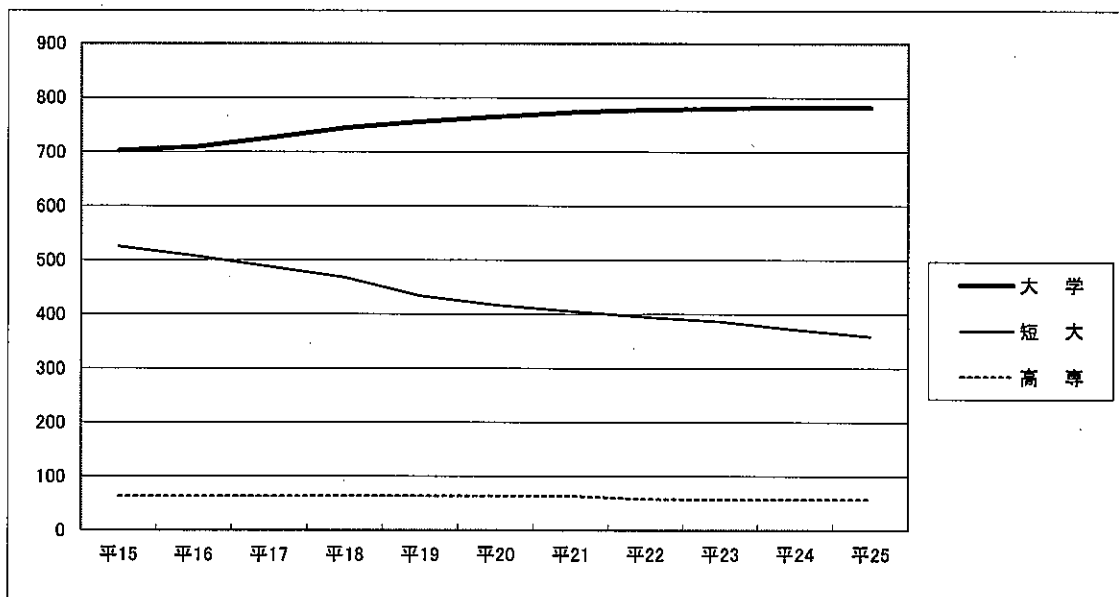

図表 4 6 高等教育機関学生数の推移（各年5月1日現在）

（単位：人）

	平15	平16	平17	平18	平19	平20	平21	平22	平23	平24	平25
大 学	2,803,980	2,809,295	2,865,051	2,859,212	2,828,708	2,836,127	2,845,965	2,887,414	2,893,489	2,876,134	2,868,872
短 大	250,062	233,754	219,355	202,254	186,667	172,726	160,977	155,273	150,007	141,970	138,260
高 専	57,875	58,698	59,160	59,380	59,386	59,446	59,386	59,542	59,220	58,765	58,226

文部科学省「学校基本調査」より作成

